

Ontwikkelspecificatie "<Projectnaam>"	versie 1.0
SOS .NET Dienstverlening Belastingdienst	Persoonsgegevens

UC107 Dupliceren Aangiftefraude	4	2 - Should have	Behandelen
UC505 Dupliceren Diversen Project	4	2 - Should have	Behandelen
UC1018 Exporteren Mijn openstaande posten	5	2 - Should have	Rapporteren
UC1014 Exporteren Aantallen Aangiftefraude naar Excel	4	1 - Must have	Rapporteren
UC1015 Filter en toon Aantallen Aangiftefraude	4	1 - Must have	Rapporteren
UC1016 Exporteren aantallen BCA meldingen naar Excel	5	1 - Must have	Rapporteren
UC1017 Filter en toon aantallen BCA meldingen	5	1 - Must have	Rapporteren
UC106 Exporteer aangifte fraude naar Word	8	2 - Should have	Behandelen
CR-1			
CR-2			
CR-3			

De complexiteit in bovenstaande tabel geeft een inschatting van de hoeveelheid werk dat verricht moet worden om de Smart use case te realiseren, uitgedrukt in een aantal punten. De totale omvang van de applicatie Dagboek FSV komt op een totaal van 225 smart use case punten, hierin zijn change requests niet meegerekend. De MoSCow prioriteiten van de use cases zijn ook aangegeven in de tabel. Voor de prioriteit geldt 1=Must Have, 2=Should Have, 3=Could Have en 4=Won't Have.

De applicatie is onderverdeeld in een aantal 'onderdelen' of 'packages'. Packages in de applicatie Dagboek FSV zijn behandelen, rapporteren en beheren. Behandelen omschrijft bijvoorbeeld functionaliteit waarbij de gebruiker signalen kan zoeken, raadplegen, muteren zoals bijvoorbeeld het opvoeren van een nieuw signaal. Per use case is aangegeven in welk applicatie onderdeel hij valt.

2.2 Applicatieonderdelen

De functionaliteit zal worden gerealiseerd in een webapplicatie.

2.3 Use Case Diagrammen

In deze paragraaf zijn de use case diagrammen opgenomen waaruit de samenhang van de hierboven opgesomde use cases blijkt. In de diagrammen geven de cijfers onderin de use cases de complexiteit van de use case weer.

Indien gesproken wordt over 'Onderhouden' wordt hieronder verstaan het inzien, toevoegen, wijzigen en verwijderen van een entiteit.

Hieronder volgt een korte beschrijving van de verschillende soorten relaties tussen use cases. Een relatie heeft altijd een richting, waardoor er een 'van' use case is en een 'naar' use case.

Include relatie

Een 'include' relatie tussen twee use cases betekent dat de 'van' use case de 'naar' use case tijdens het normale verloop altijd zal aanroepen. De 'naar' use case bevat dus functionaliteit die nodig is om de 'van' use case uit te voeren. Voorbeeld: Om een signaal te kunnen verwijderen (UC104 Verwijderen Aangiftefraude) zal deze eerst opgezocht moeten worden (UC101 Zoeken aangifte fraude) en moet deze Include kan dus vertaald worden door 'roept altijd aan'. De pijl staat van de aanroepende use case naar de aangeropen use case.

Extend relatie

Een 'extend' relatie tussen twee use cases betekent dat de 'van' use case extra functionaliteit toevoegt aan de 'naar' use case. Bijvoorbeeld bij het behandelen van een signaal (UC100 AanmakenBehandelen Aangiftefraude) kan de gebruiker de gegevens naar word exportren (UC106 Exporteer aangifte fraude

Ontwikkelingspecificatie "<Projectnaam>"	versie 1.0
SOS .NET Dienstverlening Belastingdienst	Persoonsgegevens

naar Word). De relatie ligt in dit geval van de (eventueel) aangeroepen use case naar de aanroepende use case, dus omgekeerd aan de 'include' relatie.

Ontwikkelingspecificatie "<Projectnaam>"	versie 1.0
SOS .NET Dienstverlening Belastingdienst	Persoonsgegevens

Use Cases Dagboek FSV

Actors

1.1.1.1.1 Baliemedewerker

De rol Baliemedewerker is de gebruiker van de Klantendienst die alleen kan opvragen of een BSN wel of niet in Dagboek FSV voorkomt.

1.1.1.1.2 Behandelaar

De rol Behandelaar is de primaire gebruiker van het systeem, hij kan o.a. signalen opvoeren, zoeken, behandelen, rapporteren.

1.1.1.1.3 Beheerder

De rol Beheerder is de gebruiker die o.a. medewerkers, competente eenheden en lijsten kan beheren

1.1.1.1.4 Medewerker Klantendienst

De rol Medewerker Klantendienst is de gebruiker die alle signalen kan raadplegen maar niet kan muteren

1.1.1.1.5 Senior Behandelaar

De rol Senior Behandelaar is de gebruiker die naast de handelingen van een Behandelaar ook signalen kan verwijderen

1.1.1.1.6 Special

De rol Special is de gebruiker van BCA die o.a. Aangiftefraude kan importeren, bewerken en rapporteren

Ontwikkelingspecificatie "<Projectnaam>"	versie 1.0	
SOS .NET Dienstverlening Belastingdienst	Persoonsgegevens	

1.1.2 Behandelen

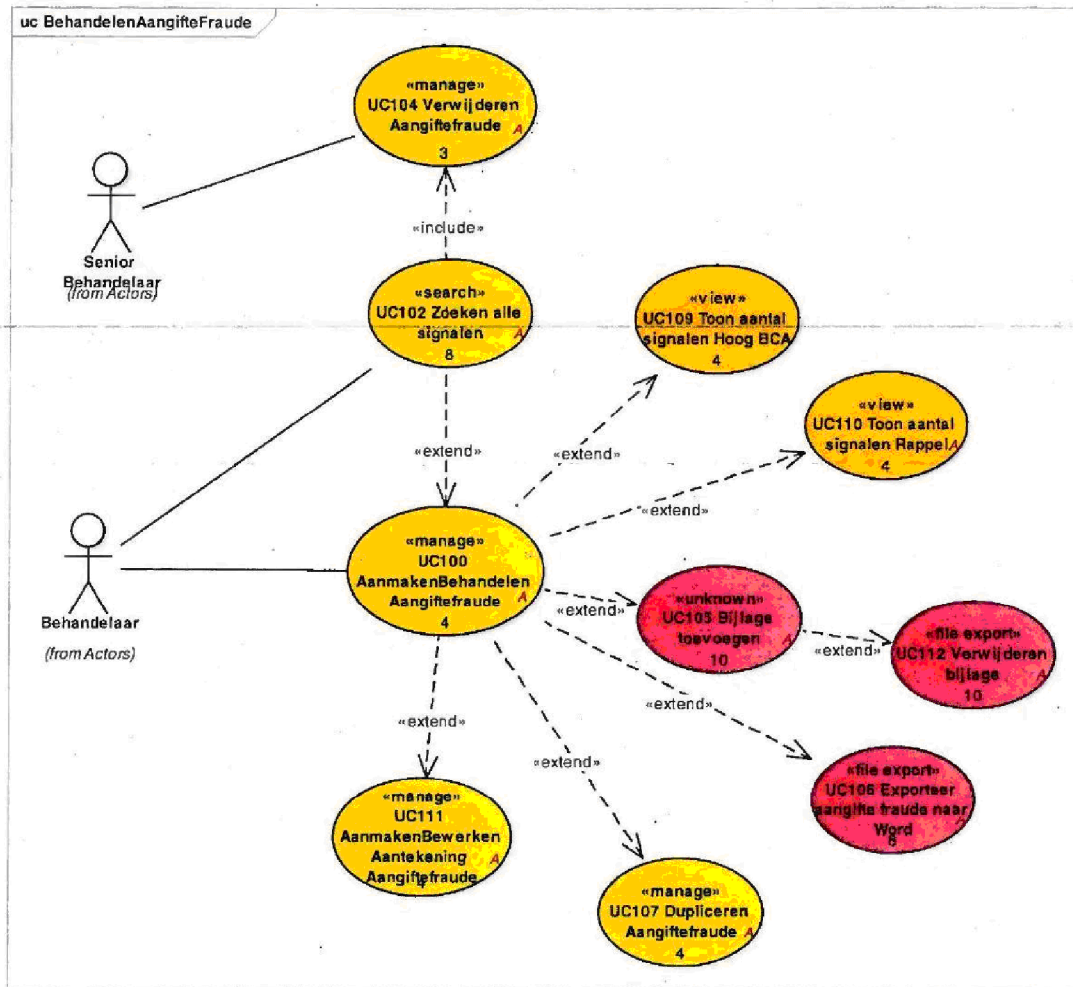

Figure 6: BehandelenAangifteFraude

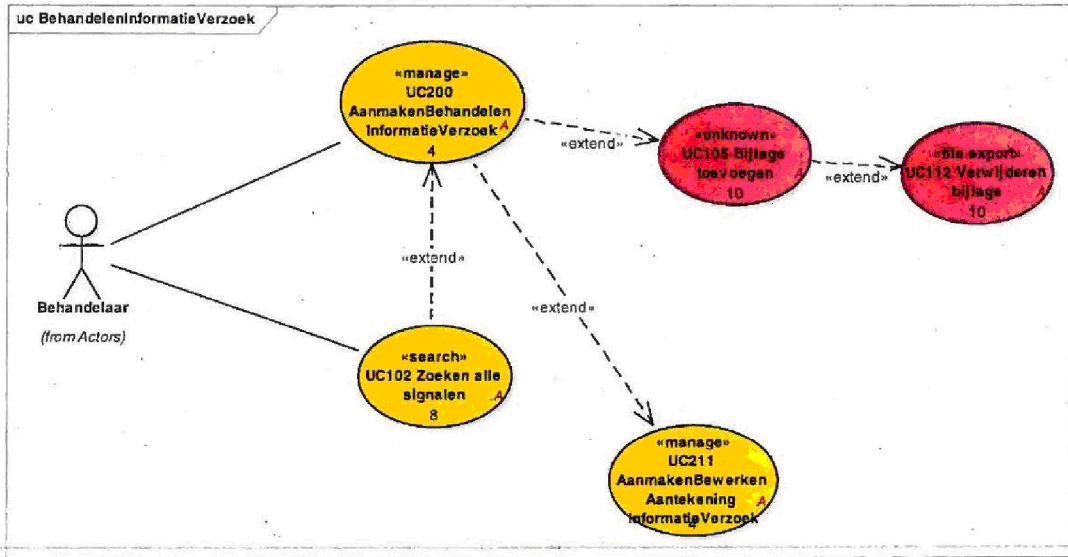
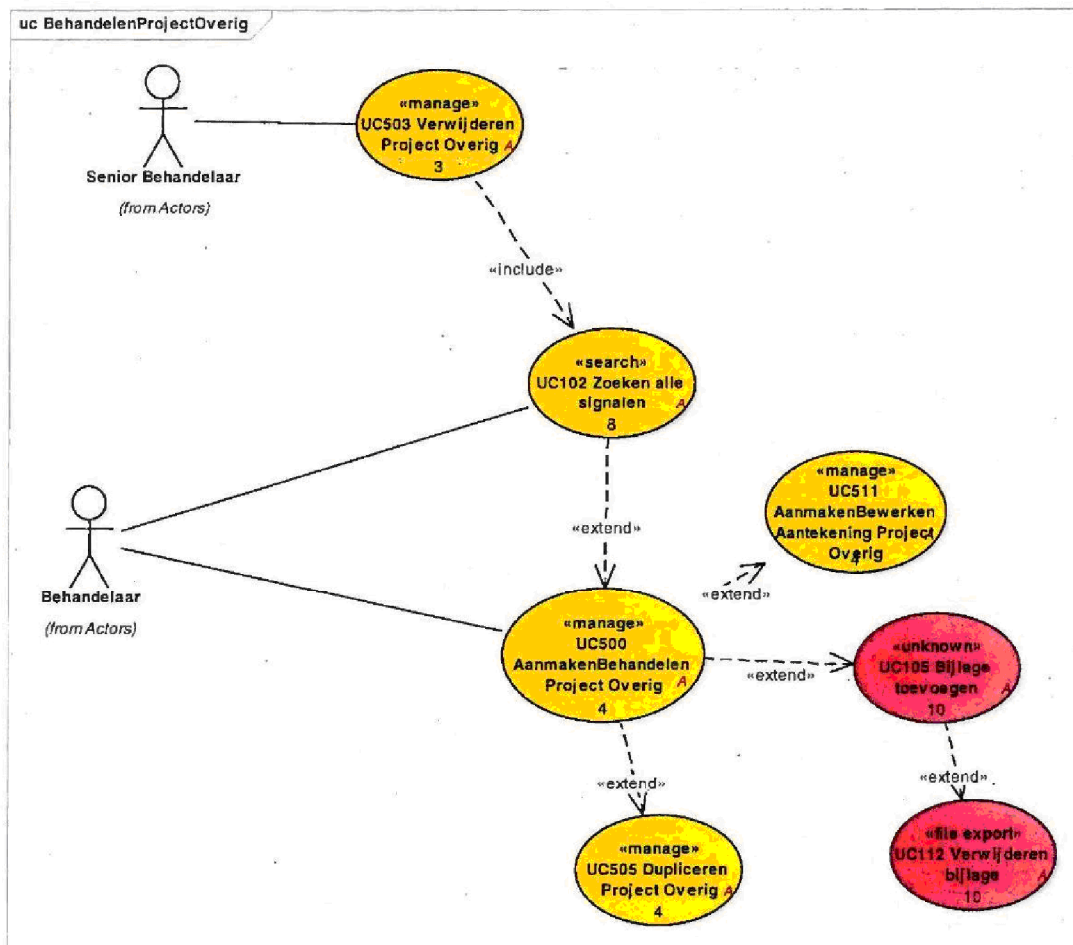

Figure 7: BehandelenInformatieVerzoek



Ontwikkelingspecificatie "<Projectnaam>"	versie 1.0
SOS .NET Dienstverlening Belastingdienst	Persoonsgegevens

Figure 8: BehandelenProjectOverig

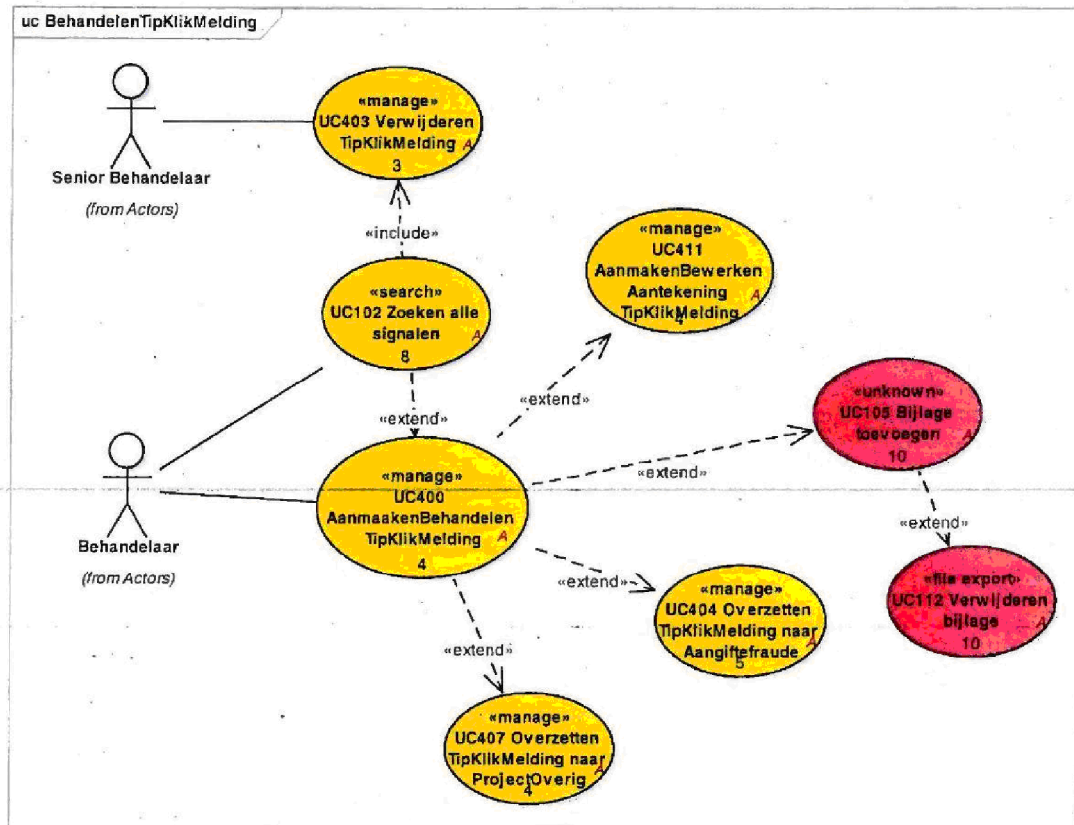

Figure 9: BehandelenTipKlikMelding

Ontwikkelingspecificatie "<Projectnaam>"	versie 1.0	
SOS .NET Dienstverlening Belastingdienst	Persoonsgegevens	

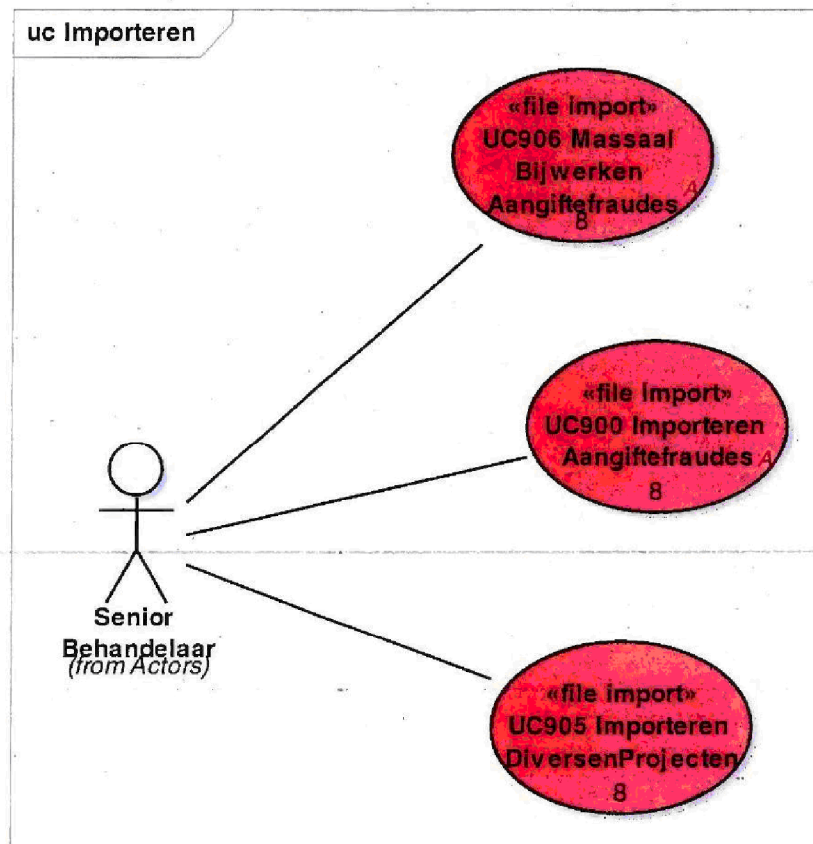

Figure 10: Importeren

1.1.2.1 UC100 Aanmaken/Bewerken Aangiftefraude

- Aanmaken van een Aangiftefraude en initieel vullen van de basisgegevens van een Aangiftefraude.
- Bewerken en aanvullen van gegevens van een Aangiftefraude.

Het systeem toont een pagina waar een bestaand AangifteFraudeSignaal kan worden bewerkt of een nieuw AangifteFraudeSignaal kan worden aangemaakt.

Inhoud van het scherm

De titel van het scherm is "Aanmaken/Bewerken aangiftefraude".

Het scherm toont alle velden van de business entity:

- Velden worden evenredig verdeeld over twee kolommen, behalve het veld Aantekening, deze beslaat beide kolommen.

Het scherm volgt het 'Mutatie' patroon

Mutatie patroon:

Ontwikkelingspecificatie "<Projectnaam>"	versie 1.0
SOS .NET Dienstverlening Belastingdienst	Persoonsgegevens

Als het scherm wordt geopend nadat via het menu is gekozen een nieuw AangifteFraudeSignaal op te voeren, dan opent het scherm in de 'mutatie stand'.

Als het scherm wordt geopend nadat via het menu is gekozen een zoekopdracht uit te voeren en een bestaand AangifteFraudeSignaal wordt geselecteerd, dan opent het scherm NIET in de mutatiestand.

Alleen in de mutatiestand kunnen de velden, met uitzondering van 'read only' (in de tabel aangeduid met ControlType: Label) velden, worden aangepast.

Afhankelijk van de mutatiestand worden knoppen wel of niet getoond (Zie hieronder 'Knoppen')

De tabel hieronder geeft de velden en de eigenschappen van de velden weer.

Field	Label (getoond op het scherm)	ControlType	Required	Unique	Derived By
Bsn	Bsn	TextBox	create+end		1) 1B)
Achternaam	Achternaam	TextBox	create+end		
Voorletters	Voorletters	TextBox			
Voorvoegsels	Voorvoegsels	TextBox			
SoortFraude	Soort fraude	DropDownList	create+end		
Adres	Adres	TextBox			
Postcode	Postcode	TextBox			
Plaats	Plaats	TextBox			
Land	Land	TextBox			
Rol	Rol	DropDownList	end		
BesmetAdres	Besmet adres	CheckBox			
BesmetPostcodeEnNummer	Besmet postcode en nr	TextBox	depend3		
Middel	Middel	DropDownList	create+end		
BelastingJaar	Belastingjaar	DropDownList	create+end		6)
SubNummer	Subnummer	DropDownList	depend1		
Tijdvak	Tijdvak	DropDownList	depend1		
RekeningNummerIBAN	Rekeningnummer/IBAN	TextBox			
NegatieveNormOB	Negatieve norm OB	DropDownList			
Bron	Bron	DropDownList	create+end		
IPAdres	IP-adres	TextBox			
MACAdres	MAC-adres	TextBox			
DatumEvent	Datum event	Label			2) tonen als: 28-02-2014 14:04:35 (dd/mm/jjjj uu:mm:ss)
Opmerking	Opmerking	Textbox			3)
Aantekening	Aantekening	TextArea			Max aantal karakters 8000 characters, toon 15 regels
Gebruikersnaam	Gebruikersnaam	Label			2)
OndertekenaarBsn	Ondertekenaar Bsn	Label			1) 2)

Ontwikkelingspecificatie "<Projectnaam>"	versie 1.0
SOS .NET Dienstverlening Belastingdienst	Persoonsgegevens

OndertekenaarNaam	Ondertekenaar naam	Label			2)
Rappel	Rappel	Label			3) 5)
DatumOpname	Datum opname	DatePicker	create+end		Invulbaar als 28022014, toon als 28-02-2014
DatumAfdoening	Datum afdoening	DatePicker			7) Invulbaar als 28022014, toon als 28-02-2014
CorrectieBedrag	Correctiebedrag	TextBox	end		4)
FiscaalNadeel	Fiscaal nadeel	TextBox	end		4)
BelastingBedrag	Belastingbedrag	TextBox	end		4)
Boete	Boete	CheckBox			
BoeteBedrag	Boetebedrag	TextBox	depend2		4)
BoetePercentage	Boetepercentage	DropDownBox			
StrafrechtelijkeBeschikking	Strafrechtelijke beschikking	CheckBox			
AangemeldBijFiod	Aangemeld bij Fiod	CheckBox			
Fraude	Fraude	CheckBox			
IDFraude	IDFraude	CheckBox			
GefisNummer	Gefisnummer	TextBox			
BeconNummer	Beconnummer	TextBox			
FiscaaldienstverlenerBsn	Fiscaal dienstverlener Bsn	TextBox			1)
FiscaaldienstverlenerNaam	Fiscaal dienstverlener naam	TextBox			
InhoudsplichtigeLoonHeffingNummer	Inhoudsplichtige LH nr	TextBox			
InhoudsplichtigeLoonHeffingNaam	Inhoudsplichtige LH naam	TextBox			
Prioriteit	Prioriteit	DropDownList			
OpgevoerdDoor	Opgevoerd door	DropDownList	create+end		
BeoordeeldDoor	Beoordeeld door	DropDownList			
BehandeldDoor	Behandeld door	DropDownList	end		
CompetenteEenheid	Competente eenheid	DropDownList	end		
ProjectcodeLandelijk	Projectcode landelijk	DropDownList			
PartnerBsn	Partner Bsn	TextBox			1)
PartnerNaam	Partner naam	TextBox			
LRK	LRK	TextBox			10 cijfers
Invordering	Invordering	DropDownList	end		

UC900 Importeren Aangiftefraudes, een importeer UC, heeft mogelijk andere verplichte velden, hierdoor zijn in het Business Model alleen de altijd verplichte velden aangegeven.

1) Een Bsn moet 9 karakters hebben en 11 proef zijn en wordt opgeslagen zonder punten.

Ontwikkelingspecificatie "<Projectnaam>"	versie 1.0
SOS .NET Dienstverlening Belastingdienst	Persoonsgegevens

1B) Bij het verlaten van het Bsn veld, controleert het systeem of het Bsn correct is, indien correct geeft het systeem weer hoeveel signalen in het systeem aanwezig zijn met dit Bsn (onafhankelijk van de werkstroom), te tonen melding: "Bsn komt {0} keer voor in FSV", waarbij {0} het aantal aanwezige signalen met dit Bsn is.

2) tekstveld wordt getoond.

3) Alleen lezen.

4) bedragen worden getoond met een punt tussen duizetallen. Het is niet mogelijk getallen achter de komma te vullen, indien een bedrag met een komma wordt gevuld geeft het systeem de melding "Vul een bedrag in hele Euro's"

5) Dit veld is geen onderdeel van het Business Model. Zie ook de Business rules.

6) Gesorteerd op jaar, het nieuwste jaar wordt bovenaan getoond.

7) DatumAfdoening moet altijd groter of gelijk zijn aan DatumOpname

Business Rule(s)

1. Als het signaal wordt opgevoerd of bijgewerkt (UC906 Massaal Bijwerken Aangiftefraudes) dan moeten de velden in de kolom 'Required' met vermelding 'create' worden gevuld.

2. Als DatumAfdoening is gevuld dan moeten bij Opslaan de velden in de kolom 'Required' met vermelding 'end' worden gevuld.

3. Als bij Middel voor OB of LH wordt gekozen dan moeten bij Opslaan de veld(en) in de kolom 'Required' met vermelding 'depend1' worden gevuld.

4. Als Boete wordt aangevinkt dan moeten bij Opslaan de veld(en) in de kolom 'Required' met vermelding 'depend2' worden gevuld. Als Boete niet wordt aangevinkt dan mag dit veld (BoeteBedrag) niet worden gevuld.

5. Indien de UC wordt geopend vanuit het Zoekscherm (UC102 Zoeken alle signalen) dan wordt de waarde die bij het opvoeren bij OpgevoerdDoor gevuld is, getoond. Deze waarde kan niet aangepast worden.

6. Als bij Prioriteit de waarde Hoog BCA is gevuld EN DatumOpname is gevuld EN de systeemdatum is groter dan 14 kalenderdagen DAN wordt het veld Rappel getoond. ALS DatumAfdoening wordt gevuld DAN verdwijnt het veld Rappel.

7. Als BesmetAdres wordt aangevinkt dan moeten bij Opslaan de veld(en) in de kolom 'Required' met vermelding 'depend3' worden gevuld. Als BesmetAdres niet wordt aangevinkt dan mag dit veld (BesmetPostcodeEnNummer) niet worden gevuld en wordt de melding: "Besmet postcode en nr mag alleen gevuld worden, mits Besmet adres is aangevinkt."

Knoppen die getoond worden wanneer het scherm niet in de 'mutatie stand' is.

"Muteren"

- Deze knop brengt het scherm in 'mutatie stand', het scherm wordt herladen en alle muteerbare velden kunnen worden aangepast.

"Terug"

- Ga terug naar het vorige scherm (uitgezonderd indien voorafgegaan door UC404)
- Er worden geen gegevens opgeslagen of aangepast.

Ontwikkelingspecificatie "<Projectnaam>"	versie 1.0
SOS .NET Dienstverlening Belastingdienst	Persoonsgegevens

"Aantekening"

- Start UC111 AanmakenBewerken Aantekening Aangiftefraude

"Verwijderen"

- Start UC104 Verwijderen Aangiftefraude

"Dupliceren"

- Start UC107 Dupliceren Aangiftefraude

"Word"

- Start UC106 Exporteer aangifte fraude naar Word

"Bijlage"

- Start UC105 Bijlage toevoegen
- Achter de knop wordt het aantal aanwezige bijlagen getoond

Knoppen die getoond worden wanneer het scherm in de 'mutatie stand' is.

"Opslaan"

- Validatie op de velden wordt uitgevoerd (Zie tabel en Business Rules)
- Indien de validatie correct is wordt het signaal opgeslagen, het scherm komt in de niet mutatie stand.
- Indien de validatie niet correct is worden melding(en) getoond waarom het signaal niet kan worden opgeslagen.

"Annuleren"

- Ga terug binnen het scherm naar de niet mutatie stand
- Wijzigingen worden niet opgeslagen, de laatst opgeslagen waarden worden getoond.

Gedrag bij het scherm

- De 'Tab functie' (Tab- toets voor navigatie met het toetsenbord) werkt van links boven naar links onder, vervolgens van rechtsboven naar rechtsonder in de twee kolommen op het scherm. Als laatste veld wordt het Aantekening veld aangedaan.
- Bij het vullen van het Aantekening veld wordt de gebruiker gewaarschuwd wanneer er meer dan het toegestane maximum wordt ingevoerd. Het is niet mogelijk om meer dan het toegestane maximum in te voeren, zowel door typen, als ook door het in-kopieren van tekst.

1.1.2.2UC102 Zoeken alle signalen

Het systeem toont een zoekpagina waar zoekcriteria kunnen worden aangegeven om in alle signalen te zoeken. Zoekresultaten kunnen worden aangeklikt om het signaal te openen voor behandeling.

Inhoud van het scherm

De titel van het scherm is "Zoeken alle signalen".

Zoekcriteria:

Field	Label (getoond op het scherm)	ControlType	Required	Uniq	Derived By
-------	-------------------------------	-------------	----------	------	------------



Ontwikkelspecificatie "<Projectnaam>"	versie 1.0
SOS .NET Dienstverlening Belastingdienst	Persoonsgegevens

Bsn	Bsn	textbox	1) 2) 3)
Achternaam	Achternaam	textbox	
Postcode	Postcode	textbox	
IPAdres	IP-adres	textbox	
MacAdres	MAC-adres	textbox	
RekeningNummerIBAN	Rekeningnummer/IBAN	textbox	
Inhoudingsplichtige nummer	Inhoudingsplichtige nummer	textbox	
Inhoudingsplichtige Naam	Inhoudingsplichtige naam	textbox	
GefisNummer	Gefisnummer	textbox	
BeconNummer	Beconnummer	textbox	
LRK	LRK	textbox	
OndertekenaarBsn	Ondertekenaar Bsn	textbox	1) 2) 3)
EntiteitNummer	Entiteit nummer	textbox	Opmerking: geeft alleen resultaten voor project / overig signalen.

Zoekfunctionaliteit:

De gebruiker kan één of meerdere zoekcriteria opgeven, bij meerdere zoekcriteria worden alleen de resultaten getoond die aan alle gevulde zoekcriteria voldoen. Er wordt gezocht over alle signalen. Als bij een signaal het opgegeven zoekcriteria veld niet aanwezig is dan wordt dit signaal niet als resultaat getoond bv. EntiteitNummer komt alleen voor bij een project / overig signaal, dan worden alleen project / overige signalen getoond als resultaat.

1) Validatie voor dit veld: alleen cijfers en punten worden geaccepteerd, indien andere karakters worden gevuld wordt een foutmelding getoond.

2) Als een deel van een BSN wordt gevuld (met of zonder punten), wordt op dit deel gezocht, bv. bij zoeken op '234' wordt een resultaat met Bsn 123456789 getoond.

Resultatenlijst

Columnname	Entity.Property	Extra
Bsn	<resultitem>.Bsn	
Achternaam	<resultitem>.Achternaam	
Competente eenheid	<resultitem>.CompetenteEenheid	
Werkstroom	<resultitem>.Werkstroom	1)
Naam behandelaar	<resultitem>.BehandeldDoor.Naam	
Middel	<resultitem>.Middel	
Belastingjaar	<resultitem>.BelastingJaar	
Datum opname	<resultitem>.DatumOpname	
Datum afdoen	<resultitem>.DatumAfdoening	

De resultatenlijst wordt gesorteerd op

- 2 BSN (klein naar groot)
- 3 Middel (alfabetisch)
- 4 BelastingJaar (nieuwste jaar bovenaan)

1) Werkstroom toont de volgende waarden:

"Aangiftefraude" indien AangifteFraudeSignaal

"Informatieverzoek" indien InformatieVerzoekSignaal

"Project/overig" indien ProjectOverigSignaal

"Tipsklikmelding" indien TipsKlikMeldingSignaal

Ontwikkelingspecificatie "<Projectnaam>"	versie 1.0
SOS .NET Dienstverlening Belastingdienst	Persoonsgegevens

Knoppen:

"Zoeken"

- De zoekopdracht wordt uitgevoerd en resultaten worden getoond.

"Terug"

- Ga naar het Startscherm.

1.1.2.3UC104 Verwijderen Aangiftefraude

Het systeem toont een pagina waar een senior behandelaar een aangiftefraude signaal kan verwijderen

Pre-conditie: De knop 'Verwijderen' op UC100 AanmakenBehandelen Aangiftefraude is aangeklikt (in de use case beschrijving wordt naar het aangiftefraude signaal waar de knop 'Verwijderen' is aangeklikt gerefereerd als: 'het geselecteerde signaal').

Door het klikken op de 'Verwijderen' knop in UC100 wordt dit scherm geopend.

Inhoud van het scherm

De titel van het scherm is "Verwijderen aangiftefraude"

De sub titel van het scherm is "Verwijder een aangiftefraude"

Velden:

Field	Label (getoond op het scherm)	ControlType	Required	Unique	Derived By
RedenVerwijderen	Reden	TextBox	yes		1)

1) Minimaal één karakter moet worden gevuld. Als niets gevuld is toont het systeem een foutmelding.

Knoppen:

"Verwijderen"

- Het geselecteerde signaal wordt verwijderd, zie het 'verwijder mechanisme' hieronder
- Als succesvol is verwijderd, worden knoppen niet meer getoond en kunnen geen veld(en) meer gevuld worden.

"Annuleren"

- het geselecteerde signaal wordt niet verwijderd
- Ga terug naar het geselecteerde signaal

Ontwikkelingspecificatie "<Projectnaam>"	versie 1.0
SOS .NET Dienstverlening Belastingdienst	Persoonsgegevens

Verwijder mechanisme

Na succesvol verwijderen wordt een nieuw VerwijderdeAangiftefraudeSignaal gecreeerd. Dit VerwijderdeAangiftefraudeSignaal heeft alle velden van een AangiftefraudeSignaal met drie extra velden:

- RedenVerwijderen: Met de reden gevuld op dit scherm
- VerwijderdDoor: Met de Medewerker die het geselecteerde signaal verwijderd heeft.
- DatumVerwijderd: De datum/tijd waarop het geselecteerde signaal verwijderd is.

De volgende acties worden uitgevoerd bij het verwijderen van een geselecteerd signaal:

- Alle waarden van het geselecteerde signaal worden overgenomen naar het VerwijderdeAangiftefraudeSignaal inclusief Bijlagen
- De drie hierbovengenoemde velden worden gevuld.
- Het geselecteerde signaal wordt verwijderd uit de database (*)
- Het nieuwe VerwijderdeAangiftefraudeSignaal wordt opgeslagen en is niet toegankelijk voor de gebruiker (*)

(*) De stappen opslaan van een nieuw VerwijderdeAangiftefraudeSignaal en het verwijderen van het geselecteerde signaal vinden in één transactie plaats en vinden beide alleen plaats bij succesvol verwijderen.

Indien succesvol verwijderd wordt de melding getoond: "Aangiftefraude is succesvol verwijderd"

Indien niet succesvol verwijderd wordt de melding getoond: "Aangiftefraude is NIET succesvol verwijderd"

1.1.2.4UC105 Bijlage toevoegen

Het systeem toont een pagina waar de gebruiker bijlage(n) bij een signaal kan bekijken, een bijlage kan openen, een bijlage kan toevoegen en een bijlage kan verwijderen.

Pre-conditie: De gebruiker heeft de knop "Bijlage" op UC100, UC200, UC400 of UC500 aangeklikt. Naar het signaal waarop de gebruiker op de knop "Bijlage" heeft geklikt wordt gerefereerd als het: *'geselecteerde signaal'*

De titel van het scherm is "Bijlage"

De subtitel van het scherm is "Bijlage"

Inhoud van het scherm

In het scherm worden alle aanwezige bijlagen van het geselecteerde signaal getoond met onderstaande kolommen.

Columnname	Entity.Property
Bestandsnaam	Bijlage.Bestandsnaam
Toegevoegd op	Bijlage.DatumTijdToegevoegd

Ontwikkelingspecificatie "<Projectnaam>"	versie 1.0
SOS .NET Dienstverlening Belastingdienst	Persoonsgegevens

Door op de bestandsnaam te klikken kan de bijlage geopend worden.

De bijlagen worden gesorteerd op DatumTijdToegevoegd met de laatst toegevoegde bijlage bovenaan.

Het scherm toont een knop waarmee een bestand kan worden geselecteerd om toe te voegen (Browse).

Buttons

"Toevoegen"

- Een geselecteerd bestand wordt toegevoegd aan het geselecteerde signaal.

"Terug"

- Terug naar het geselecteerde signaal

"Verwijderen"

- Start UC112 Verwijderen bijlage
- achter elke aanwezige bijlage wordt een knop (prullenbakje met rood kruis) getoond om deze bijlage te verwijderen.

1.1.2.5 UC106 Exporteer aangifte fraude naar Word

NL

Alle velden van een Aangiftefraude worden naar Word geëxporteerd. De invulvelden op één A4, Aantekening start op een nieuwe pagina.

Alle velden van een Aangiftefraude worden naar Word geëxporteerd.

Preconditie: De knop 'Word' op UC100 Aanmaken/Behandelen Aangiftefraude is aangeklikt.

Functionele eisen:

- Alle velden van de Aangiftefraude behalve 'Rappel' worden geëxporteerd.
- Aantekening begint altijd op een volgende pagina.
- De volledige inhoud van de aantekening wordt getoond.
- Er worden geen functionele items zoals knoppen, menu items, signalen BCA, Rappel etc. geëxporteerd.

1.1.2.6 UC107 Dupliceren Aangiftefraude

Ontwikkelingspecificatie "<Projectnaam>"	versie 1.0
SOS .NET Dienstverlening Belastingdienst	Persoonsgegevens

Het systeem toont een pagina waar een AangiftefraudeSignaal met alle aanwezige waarden gekopieerd kan worden.

Preconditie: De "Dupliceren" knop op UC100 AanmakenBehandelen Aangiftefraude is aangeklikt. Naar het AangiftefraudeSignaal waarop de "Dupliceren" knop is aangeklikt wordt gerefereerd als het *geselecteerde signaal*.

Inhoud van het scherm

De titel van het scherm is: "Dupliceren aangiftefraude".

Een nieuw scherm met de inhoud van het geselecteerde signaal wordt getoond in de mutatiestand (zie de uitleg over 'mutatiestand' in UC100).

- Alle velden worden overgenomen
- Aanwezig bijlagen worden niet overgenomen
- Het veld opgevoerd door is wijzigbaar.

Knoppen:

"Opslaan"

- Alle validaties van business rules en verplichte velden worden uitgevoerd zoals in UC100 AanmakenBehandelen Aangiftefraude, indien het AangiftefraudeSignaal correct is wordt de nieuwe Aangiftefraude opgeslagen. Indien niet correct worden dezelfde meldingen gegeven als op UC100 AanmakenBehandelen Aangiftefraude.
- Na opslaan wordt het nieuwe AangiftefraudeSignaal getoond in de niet mutatiestand.

"Annuleren"

De gebruiker gaat terug naar het vorige scherm, wijzigingen worden niet opgeslagen, er wordt geen nieuw AangiftefraudeSignaal gecreeerd.

1.1.2.7UC109 Toon aantal signalen Hoog BCA

Een tekstbox 'signalen BCA' met het aantal AangiftefraudeSignalen wat aan onderstaande conditie voldoet verschijnt op alle schermen rechts boven (onder 'signalen BCA') voor de ingelogde medewerker:

- de prioriteit van een AangiftefraudeSignaal staat op 'Hoog BCA' EN BehandeldDoor is niet gevuld.
- de regio (gekoppeld aan de geselecteerde competente eenheid) van het AangiftefraudeSignaal is gelijk aan de Regio van de ingelogde medewerker.

Het aantal neemt af met 1 indien de BehandeldDoor gevuld wordt bij een signaal dat aan bovengenoemde conditie voldoet.

Ontwikkelingspecificatie "<Projectnaam>"	versie 1.0
SOS .NET Dienstverlening Belastingdienst	Persoonsgegevens

Een tekstbox 'signalen BCA' met het aantal AangiftefraudeSignalen wat aan onderstaande conditie voldoet verschijnt op alle schermen rechts boven (onder 'signalen BCA') voor de ingelogde medewerker:

- de prioriteit van een AangiftefraudeSignaal staat op 'Hoog BCA' EN BehandeldDoor is niet gevuld.
- de regio (gekoppeld aan de geselecteerde competente eenheid) van het AangiftefraudeSignaal is gelijk aan de Regio van de ingelogde medewerker.

Het aantal neemt af met 1 indien de BehandeldDoor gevuld wordt bij een signaal dat aan bovengenoemde conditie voldoet.

1.1.2.8UC110 Toon aantal signalen Rappel

Een tekstbox 'Rappel' met het aantal AangiftefraudeSignalen wat aan onderstaande conditie voldoet verschijnt op alle schermen rechts boven (onder 'signalen BCA') voor de ingelogde medewerker:

- de prioriteit van een AangiftefraudeSignaal staat op 'Hoog BCA' EN er zijn 14 kalenderdagen verstreken na datum opname.
- de regio (gekoppeld aan de geselecteerde competente eenheid) van het AangiftefraudeSignaal is gelijk aan de Regio van de ingelogde medewerker.

Het aantal neemt af met 1 indien de datum afdoen gevuld wordt bij een signaal dat aan bovengenoemde conditie voldoet.

Als er geen signalen aan deze conditie voldoen wordt de tekstbox niet getoond.

Een tekstbox 'Rappel' met het aantal AangiftefraudeSignalen wat aan onderstaande conditie voldoet verschijnt op alle schermen rechts boven (onder 'signalen BCA') voor de ingelogde medewerker:

- de prioriteit van een AangiftefraudeSignaal staat op 'Hoog BCA' EN er zijn 14 kalenderdagen verstreken na datum opname.
- de regio (gekoppeld aan de geselecteerde competente eenheid) van het AangiftefraudeSignaal is gelijk aan de Regio van de ingelogde medewerker.

Het aantal neemt af met 1 indien de datum afdoen gevuld wordt bij een signaal dat aan bovengenoemde conditie voldoet.

Als er geen signalen aan deze conditie voldoen wordt de tekstbox niet getoond.

1.1.2.9UC111 AanmakenBewerken Aantekening Aangiftefraude

Het systeem toont een pagina waar de aantekening uit UC100 AanmakenBehandelen Aangiftefraude kan worden bewerkt in een groot scherm.

Ontwikkelingspecificatie "<Projectnaam>"	versie 1.0	
SOS .NET Dienstverlening Belastingdienst	Persoonsgegevens	

Preconditie: de Aantekening knop op UC100 AanmakenBehandelen Aangiftefraude is aangeklikt.

Het scherm toont de inhoud van de aantekening uit UC100 AanmakenBehandelen Aangiftefraude in een nieuw scherm in de 'niet mutatiestand'.

Schermlayout

Aantekening:

Knoppen die getoond worden wanneer het scherm niet in de 'mutatie stand' is.

"Muteren"

- Deze knop brengt het scherm in 'mutatie stand', het scherm wordt herladen en de aantekening kan worden aangepast.

"Terug"

- Ga terug naar UC100 AanmakenBehandelen Aangiftefraude
- Er worden geen gegevens opgeslagen of aangepast.

Knoppen die getoond worden wanneer het scherm in de 'mutatie stand' is.

"Opslaan"

- de Aantekening wordt opgeslagen
- Het scherm blijft in de 'mutatie stand'

"Terug"

- Ga terug naar UC100 AanmakenBehandelen Aangiftefraude
- Er worden geen gegevens opgeslagen of aangepast.
- Eerder opgeslagen wijzigingen worden getoond in het Aantekening veld op UC100 AanmakenBehandelen Aangiftefraude

Gedrag bij het scherm

- Bij het vullen van het Aantekening veld wordt de gebruiker gewaarschuwd wanneer er meer dan het toegestane maximum wordt ingevoerd. Het is niet mogelijk om meer dan het toegestane maximum in te voeren, zowel door typen, als ook door het in-kopieren van tekst.

Ontwikkelingspecificatie "<Projectnaam>"	versie 1.0
SOS .NET Dienstverlening Belastingdienst	Persoonsgegevens

1.1.2.10 UC112 Verwijderen bijlage

Preconditie: De gebruiker heeft de verwijderen knop (prullebakje met rood kruis) geklikt achter een Bijlage.

Uitvoering van de use case: de bijlage wordt permanent van het signaal en uit het systeem verwijderd.

1.1.2.11 UC200 Aanmaken/Behandelen InformatieVerzoek

Het systeem toont een pagina waar een bestaand InformatieVerzoekSignaal kan worden bewerkt of een nieuw InformatieVerzoekSignaal kan worden aangemaakt.

Inhoud van het scherm

De titel van het scherm is "Aanmaken/Bewerken informatieverzoek".

Het scherm toont alle velden van de business entity:

- Velden worden evenredig verdeeld over twee kolommen, behalve het veld Aantekening, deze beslaat beide kolommen.

Het scherm volgt het 'Mutatie' patroon

Mutatie patroon:

Als het scherm wordt geopend nadat via het menu is gekozen een nieuw InformatieVerzoekSignaal op te voeren, dan opent het scherm in de 'mutatie stand'.

Als het scherm wordt geopend nadat via het menu is gekozen een zoekopdracht uit te voeren en een bestaand InformatieVerzoekSignaal wordt geselecteerd, dan opent het scherm NIET in de mutatiestand.

Alleen in de mutatiestand kunnen de velden, met uitzondering van 'read only' (in de tabel aangeduid met ControlType: Label) velden, worden aangepast.

Afhankelijk van de mutatiestand worden knoppen wel of niet getoond (Zie hieronder 'Knoppen')

De tabel hieronder geeft de velden en de eigenschappen van de velden weer.

Field	Label	ControlType	Required	Unique	Derived By
Bsn	Bsn	TextBox	create+end		1)
Achternaam	Achternaam	TextBox	create+end		
Voorletters	Voorletters	TextBox			
Voorvoegsels	Voorvoegsels	TextBox			
Middel	Middel	DropDownList			
BelastingJaar	Belasting jaar	DropDownList			
OpvragendeInstantie	Opvragende instantie	DropDownList	create+end		
BestedeMinuten	Bestede minuten	Textbox			
Aantekening	Aantekening	TextArea			Max size of 8000 characters
DatumOpname	Datum opname	DatePicker	create+end		Format like 28-02-2014

Ontwikkelingspecificatie "<Projectnaam>"	versie 1.0
SOS .NET Dienstverlening Belastingdienst	Persoonsgegevens

DatumAfdoeining	Datum afdoeining	DatePicker			Format like 28-02-2014
OpgevoerdDoor	Opgevoerd door	DropDownList	create+end		
BeoordeeldDoor	Beoordeeld door	DropDownList			
BehandeldDoor	Behandeld door	DropDownList	end		
CompetenteEenheid	Competente eenheid	DropDownList	end		

1) Een Bsn moet 9 karakters hebben en 11 proef zijn en wordt opgeslagen zonder punten.
 1B) Bij het verlaten van het Bsn veld, controleert het systeem of het Bsn correct is, indien correct geeft het systeem weer hoeveel signalen in het systeem aanwezig zijn met dit Bsn (onafhankelijk van de werkstroom), te tonen melding: "Bsn komt {0} keer voor in FSV", waarbij {0} het aantal aanwezige signalen met dit Bsn is.

2) tekstveld wordt getoond.

3) Alleen lezen.

4) bedragen worden getoond met een punt tussen duizertallen. Het is niet mogelijk getallen achter de komma te vullen, indien een bedrag met een komma wordt gevuld geeft het systeem de melding "Vul een bedrag in' hele Euro's"

Extra Business Rule(s)

1. Als het signaal wordt opgevoerd dan moeten de velden in de kolom 'Required' met vermelding 'create' worden gevuld.

2. Als DatumAfdoeining is gevuld dan moeten bij Opslaan de velden in de kolom 'Required' met vermelding 'end' worden gevuld.

5. Indien de UC wordt geopend vanuit het Zoekscherm (UC102 Zoeken alle signalen) dan wordt de waarde die bij het opvoeren bij OpgevoerdDoor gevuld is, getoond. Deze waarde kan niet aangepast worden.

Knoppen die getoond worden wanneer het scherm niet in de 'mutatie stand' is.

"Muteren"

- Deze knop brengt het scherm in 'mutatie stand', het scherm wordt herladen en alle muteerbare velden kunnen worden aangepast.

"Terug"

- Ga terug naar het vorige scherm
- Er worden geen gegevens opgeslagen of aangepast.

"Aantekening"

- Start UC211 AanmakenBewerken Aantekening InformatieVerzoek

"Bijlage"

- Start UC105 Bijlage toevoegen
- Achter de knop wordt het aantal aanwezige bijlagen getoond

Ontwikkelingspecificatie "<Projectnaam>"	versie 1.0
SOS .NET Dienstverlening Belastingdienst	Persoonsgegevens

Knoppen die getoond worden wanneer het scherm in de 'mutatie stand' is.

"Opslaan"

- Validatie op de velden wordt uitgevoerd (Zie tabel en Business Rules)
- Indien de validatie correct is wordt het signaal opgeslagen, het scherm komt in de niet mutatie stand.
- Indien de validatie niet correct is worden melding(en) getoond waarom het signaal niet kan worden opgeslagen.

"Annuleren"

- Ga terug binnen het scherm naar de niet mutatie stand
- Wijzigingen worden niet opgeslagen, de laatst opgeslagen waarden worden getoond.

Gedrag bij het scherm

- De 'Tab functie' (Tab- toets voor navigatie met het toetsenbord) werkt van links boven naar links onder, vervolgens van rechtsboven naar rechtsonder in de twee kolommen op het scherm. Als laatste veld wordt het Aantekening veld aangedaan.
- Bij het vullen van het Aantekening veld wordt de gebruiker gewaarschuwd wanneer er meer dan het toegestane maximum wordt ingevoerd. Het is niet mogelijk om meer dan het toegestane maximum in te voeren, zowel door typen, als ook door het in-kopieren van tekst.

1.1.2.12 UC211 AanmakenBewerken Aantekening InformatieVerzoek

Het systeem toont een pagina waar de aantekening uit UC200 AanmakenBehandelen InformatieVerzoek kan worden bewerkt in een groot scherm.

Preconditie: de Aantekening knop op UC200 AanmakenBehandelen InformatieVerzoek is aangeklikt.

Het scherm toont de inhoud van de aantekening uit UC200 AanmakenBehandelen InformatieVerzoek in een nieuw scherm in de 'niet mutatiestand'.

Scherf Layout

Aantekening:

Ontwikkelspecificatie "<Projectnaam>"	versie 1.0
SOS .NET Dienstverlening Belastingdienst	Persoonsgegevens

Knoppen die getoond worden wanneer het scherm niet in de 'mutatie stand' is.

"Muteren"

- Deze knop brengt het scherm in 'mutatie stand', het scherm wordt herladen en de aantekening kan worden aangepast.

"Terug"

- Ga terug naar UC200 AanmakenBehandelen InformatieVerzoek
- Er worden geen gegevens opgeslagen of aangepast.

Knoppen die getoond worden wanneer het scherm in de 'mutatie stand' is.

"Opslaan"

- de Aantekening wordt opgeslagen
- Het scherm blijft in de 'mutatie stand'

"Terug"

- Ga terug naar UC200 AanmakenBehandelen InformatieVerzoek
- Er worden geen gegevens opgeslagen of aangepast.
- Eerder opgeslagen wijzigingen worden getoond in het Aantekening veld op UC200 AanmakenBehandelen InformatieVerzoek

Gedrag bij het scherm

- Bij het vullen van het Aantekening veld wordt de gebruiker gewaarschuwd wanneer er meer dan het toegestane maximum wordt ingevoerd. Het is niet mogelijk om meer dan het toegestane maximum in te voeren, zowel door typen, als ook door het in-kopieren van tekst.

1.1.2.13 UC400 AanmakenBehandelen TipKlikMelding

Het systeem toont een pagina waar een bestaand TipKlikMeldingSignaal kan worden bewerkt of een nieuw TipKlikMeldingSignaal kan worden aangemaakt.

Inhoud van het scherm

De titel van het scherm is "Aanmaken/Behandelen Tipklikmelding".

Het scherm toont alle velden van de business entity:

- Velden worden evenredig verdeeld over twee kolomen, behalve het veld Aantekening, deze beslaat beide kolomen.

Het scherm volgt het 'Mutatie' patroon

Mutatie patroon:

Als het scherm wordt geopend nadat via het menu is gekozen een nieuw TipKlikMeldingSignaal op te voeren, dan opent het scherm in de 'mutatie stand'.

Ontwikkelspecificatie "<Projectnaam>"	versie 1.0
SOS .NET Dienstverlening Belastingdienst	Persoonsgegevens

Als het scherm wordt geopend nadat via het menu is gekozen een zoekopdracht uit te voeren en een bestaand TipKlikMeldingSignaal wordt geselecteerd, dan opent het scherm NIET in de mutatiestand.

Alleen in de mutatiestand kunnen de velden, met uitzondering van 'read only' (in de tabel aangeduid met ControlType: Label) velden, worden aangepast.

Afhankelijk van de mutatiestand worden knoppen wel of niet getoond (Zie hieronder 'Knoppen')

De tabel hieronder geeft de velden en de eigenschappen van de velden weer.

Field	Label	ControlType	Required	Unique	Derived By
Bsn	Bsn	TextBox	create+end		1)
Achternaam	Achternaam	TextBox			
Voorletters	Voorletters	TextBox			
Voorvoegsels	Voorvoegsels	TextBox			
Middel	Middel	DropDownList			
BelastingJaar	Belasting jaar	DropDownList			
Aantekening	Aantekening	TextArea			Max 8000 karakters
OpgevoerdDoor	Opgevoerd door	DropDownList	create+end		
BeoordeeldDoor	Beoordeeld door	DropDownList			
BehandeldDoor	Behandeld door	DropDownList	end		
CompetenteEenheid	Competente eenheid	DropDownList	end		5)
DatumOpname	Datum opname	DatePicker	create+end		Format like 28-02-2014
DatumAfdoening	Datum afdoening	DatePicker			Format like 28-02-2014
CorrectieBedrag	Correctie bedrag	TextBox	end		4)
FiscaalNadeel	Fiscaal nadeel	TextBox	end		4)
BelastingBedrag	Belasting bedrag	TextBox	end		4)
Boete	Boete	CheckBox			
BoeteBedrag	Boete bedrag	TextBox	depend2		4)
BoetePercentage	Boete percentage	DropDownBox			
StrafrechtelijkeBeschikking	Strafrechtelijke beschikking	CheckBox			
WijzevanAfdoen	Wijze van afdoen	DropDownList	end		6)
Reden	Reden	DropDownList	depend3		
ProjectcodeLandelijk	Projectcode Landelijk	DropDownList	depend4		
ProjectcodeRegionaal	Regionaal project	DropDownList	depend4		
OnbekendeBelastingplichtige	Onbekende belastingplichtige	CheckBox			
VeldToetsing	Veld toetsing	CheckBox			
BestedeMinuten	Bestede minuten	Textbox			
MelderBronTipgever	Melder / bron / Tipgever	DropDownList			

1) Een Bsn moet 9 karakters hebben en 11 proef zijn en wordt opgeslagen zonder punten.

1B) Bij het verlaten van het Bsn veld, controleert het systeem of het Bsn correct is, indien correct geeft het systeem weer hoeveel signalen in het systeem aanwezig zijn met dit Bsn (onafhankelijk van de werkstroom), te tonen melding: "Bsn komt {0} keer voor in FSV", waarbij {0} het aantal aanwezige signalen met dit Bsn is.

2) tekstveld wordt getoond.

Ontwikkelingspecificatie "<Projectnaam>"	versie 1.0
SOS .NET Dienstverlening Belastingdienst	Persoonsgegevens

3) Alleen lezen.

4) bedragen worden getoond met een punt tussen duizertallen. Het is niet mogelijk getallen achter de komma te vullen, indien een bedrag met een komma wordt gevuld geeft het systeem de melding "Vul een bedrag in hele Euro's"

5) Wanneer CompetenteEenheid wordt geselecteerd, wordt het veld ProjectcodeRegionaal gevuld met met de regionale projecten die horen bij de Regio van de geselecteerde competente eenheid.

6) Wanneer nog geen competente eenheid is geselecteerd wordt de waarde van ProjectcodeRegionaal gevuld met de waarde 'selecteer een competente eenheid'.

Extra Business Rule(s)

1. Als het signaal wordt opgevoerd of bijgewerkt dan moeten de velden in de kolom 'Required' met vermelding 'create' worden gevuld.

2. Als DatumAfdoening is gevuld dan moeten bij Opslaan de velden in de kolom 'Required' met vermelding 'end' worden gevuld.

4. Als Boete wordt aangevinkt dan moeten bij Opslaan de veld(en) in de kolom 'Required' met vermelding 'depend2' worden gevuld. Als Boete niet wordt aangevinkt dan mag dit veld (BoeteBedrag) niet worden gevuld.

5. Indien de UC wordt geopend vanuit het Zoekscherm (UC102 Zoeken alle signalen) dan wordt de waarde die bij het opvoeren bij OpgevoerdDoor gevuld is, getoond. Deze waarde kan niet aangepast worden.

6. Als de gebruiker 'naar project' in het veld WijzeVanAfdoen kiest, dan moet één van de velden in de tabel aangeduid met createOR in de kolom 'Required' vullen, het is niet mogelijk beide te vullen. Als beide worden gevuld geeft het systeem bij Opslaan de melding: "Projectcode landelijk en Regionaal project kunnen niet beiden gevuld zijn"

Knoppen die getoond worden wanneer het scherm niet in de 'mutatie stand' is.

"Muteren"

- Deze knop brengt het scherm in 'mutatie stand', het scherm wordt herladen en alle muteerbare velden kunnen worden aangepast.

"Terug"

- Ga terug naar het vorige scherm
- Er worden geen gegevens opgeslagen of aangepast.

"Aantekening"

- Start UC411 AanmakenBewerken Aantekening TipKlikMelding

"Verwijderen"

- Start UC403 Verwijderen TipKlikMelding

"Overzetten naar aangiftefraude"

- Start UC404 Overzetten TipKlikMelding naar Aangiftefraude

"Overzetten naar project/overig"

- Start UC407 Overzetten TipKlikMelding naar ProjectOverig

"Bijlage"

- Start UC105 Bijlage toevoegen



Ontwikkelingspecificatie "<Projectnaam>"	versie 1.0
SOS .NET Dienstverlening Belastingdienst	Persoonsgegevens

- Achter de knop wordt het aantal aanwezige bijlagen getoond

Knoppen die getoond worden wanneer het scherm in de 'mutatie stand' is.

"Opslaan"

- Validatie op de velden wordt uitgevoerd (Zie tabel en Business Rules)
- Indien de validatie correct is wordt het signaal opgeslagen, het scherm komt in de niet mutatie stand.
- Indien de validatie niet correct is worden melding(en) getoond waarom het signaal niet kan worden opgeslagen.

"Annuleren"

- Ga terug binnen het scherm naar de niet mutatie stand
- Wijzigingen worden niet opgeslagen, de laatst opgeslagen waarden worden getoond.

Gedrag bij het scherm

- De 'Tab functie' (Tab- toets voor navigatie met het toetsenbord) werkt van links boven naar links onder, vervolgens van rechtsboven naar rechtsonder in de twee kolommen op het scherm. Als laatste veld wordt het Aantekening veld aangedaan.
- Bij het vullen van het Aantekening veld wordt de gebruiker gewaarschuwd wanneer er meer dan het toegestane maximum wordt ingevoerd. Het is niet mogelijk om meer dan het toegestane maximum in te voeren, zowel door typen, als ook door het in-kopieren van tekst.
-

1.1.2.14 UC403 Verwijderen TipKlikMelding

Het systeem toont een pagina waar een senior behandelaar een tipklikmelding signaal kan verwijderen

Pre-conditie: De knop 'Verwijderen' op UC400 AanmakenBehandelen TipKlikMelding is aangeklikt (in de use case beschrijving wordt naar het tipklikmelding signaal waar de knop 'Verwijderen' is aangeklikt gerefereerd als: 'het geselecteerde signaal').

Door het klikken op de 'Verwijderen' knop in UC400 wordt dit scherm geopend.

Inhoud van het scherm

De titel van het scherm is "Verwijderen tipsklikmelding"

De sub titel van het scherm is "Verwijder een tipsklikmelding"

Velden:

Field	Label (getoond op het scherm)	ControlType	Required	Unique	Derived By
RedenVerwijderen	Reden	TextBox	yes		1)

1) Minimaal één karakter moet worden gevuld. Als niets gevuld is toont het systeem een foutmelding.

Knoppen:

Ontwikkelingspecificatie "<Projectnaam>"	versie 1.0
SOS .NET Dienstverlening Belastingdienst	Persoonsgegevens

"Verwijderen"

- Het geselecteerde signaal wordt verwijderd, zie het 'verwijder mechanisme' hieronder
- Als succesvol is verwijderd, worden knoppen niet meer getoond en kunnen geen veld(en) meer gevuld worden.

"Annuleren"

- het geselecteerde signaal wordt niet verwijderd
- Ga terug naar het geselecteerde signaal

Verwijder mechanisme

Na succesvol verwijderen wordt een nieuw VerwijderdeTipKlikMeldingSignaal gecreeerd. Dit VerwijderdeTipKlikMeldingSignaal heeft alle velden van een TipKlikMeldingSignaal met drie extra velden:

- RedenVerwijderen: Met de reden gevuld op dit scherm
- VerwijderdDoor: Met de Medewerker die het geselecteerde signaal verwijderd heeft.
- DatumVerwijderd: De datum/tijd waarop het geselecteerde signaal verwijderd is.

De volgende acties worden uitgevoerd bij het verwijderen van een geselecteerd signaal:

- Alle waarden van het geselecteerde signaal worden overgenomen naar het VerwijderdeTipKlikMeldingSignaal inclusief Bijlagen
- De drie hierbovengenoemde velden worden gevuld.
- Het geselecteerde signaal wordt verwijderd uit de database (*)
- Het nieuwe VerwijderdeTipKlikMeldingSignaal wordt opgeslagen en is niet toegankelijk voor de gebruiker (*)

(*) De stappen opslaan van een nieuw VerwijderdeTipKlikMeldingSignaal en het verwijderen van het geselecteerde signaal vinden in één transactie plaats en vinden beide alleen plaats bij succesvol verwijderen.

Indien succesvol verwijderd wordt de melding getoond: "Tipklikmelding is succesvol verwijderd"

Indien niet succesvol verwijderd wordt de melding getoond: "Tipklikmelding is NIET succesvol verwijderd"

1.1.2.15 UC404 Overzetten TipKlikMelding naar Aangiftefraude

Het systeem toont een scherm waar de gebruiker een TipKlikMeldingSignaal kan veranderen in een AangiftefraudeSignaal.

Ontwikkelingspecificatie "<Projectnaam>"	versie 1.0
SOS .NET Dienstverlening Belastingdienst	Persoonsgegevens

Preconditie: de knop 'Overzetten naar aangiftefraude' is aangeklikt op UC400 AanmakenBehandelen TipKlikMelding, in de specificatie wordt gerefereerd naar het signaal waar de knop 'Overzetten naar project/overig' is aangeklikt als het '*geselecteerde signaal*'

Inhoud van het scherm

De titel van het scherm is "Overzetten tipsklikmelding naar aangiftefraude".

De ondertitel van het scherm is: "Zet een tipsklikmelding over naar een aangiftefraude".

Het scherm toont:

- Een informerende melding die weergeeft welke velden niet worden overgenomen naar het AangiftefraudeSignaal (zie in de tabel hieronder welke velden niet worden overgenomen)
- Een scherm waar de gebruiker het nieuwe AangiftefraudeSignaal kan aanvullen zodat een geldig AangiftefraudeSignaal gecreerd kan worden.

Schermdetails

De informerende melding is: "Let op: de volgende gegevens worden verwijderd indien u dit signaal overzet naar een aangiftefraude signaal: {0}". waarbij {0} verwijst naar de velden in de kolom 'Copied' gemarkeerd als 'no'.

Het scherm heeft dezelfde invoervelden als UC100 AanmakenBehandelen Aangiftefraude en wordt geopend in de mutatiestand. Alle waarden in de kolom 'Copied' gemarkeerd als 'yes' worden overgenomen van het geselecteerde signaal naar het nieuwe AangiftefraudeSignaal.

Knoppen:

"Opslaan als project/overig"

- Het *Transformeer mechanisme* zoals hieronder beschreven wordt uitgevoerd
- Na succesvol uitvoeren van het *Transformeer mechanisme* zoals hieronder beschreven, wordt het nieuwe AangiftefraudeSignaal in scherm UC100 AanmakenBehandelen Aangiftefraude geopend in de niet mutatiestand

"Annuleren"

- De gebruiker gaat terug naar het vorige scherm, er wordt niets opgeslagen en het geselecteerde signaal blijft aanwezig in het systeem.

Transformeer mechanisme

Wanneer de gebruiker op "Opslaan als aangiftefraude" klikt, worden de evaluatie en business rules uitgevoerd zoals op UC100 AanmakenBehandelen Aangiftefraude. Indien niet aan de validaties wordt voldaan worden dezelfde foutmeldingen getoond als op UC100 AanmakenBehandelen Aangiftefraude. Indien correct gevalideerd worden de volgende acties in één transactie uitgevoerd:

- het geselecteerde signaal wordt verwijderd

Ontwikkelingspecificatie "<Projectnaam>"	versie 1.0
SOS .NET Dienstverlening Belastingdienst	Persoonsgegevens

- het AangiftefraudeSignaal wordt opgeslagen inclusief aanwezige bijlagen.

Meldingen:

- als succesvol: "Tipsklikmelding is succesvol overgezet naar een aangiftefraude"
- als niet succesvol: "Tipsklikmelding is NIET succesvol overgezet naar een aangiftefraude"

TipsklikMeldingSignaal naar AangiftefraudeSignaal tabel:

Field	Copied
Bsn	yes
Achternaam	yes
Voorletters	yes
Voorvoegsels	yes
Middel	yes
BelastingJaar	yes
Aantekening	yes
OpgevoerdDoor	yes
BeoordeeldDoor	yes
BehandeldDoor	yes
CompetenteEenheid	yes
DatumOpname	yes
DatumAfdoening	yes
CorrectieBedrag	yes
FiscaalNadeel	yes
BelastingBedrag	yes
Boete	yes
BoeteBedrag	yes
BoetePercentage	yes
StrafrechtelijkeBeschikking	yes
WijzevanAfdoen	no
Reden	no
ProjectcodeLandelijk	yes
ProjectcodeRegionaal	no
OnbekendeBelastingplichtige	no
VeldToetsing	no
BestedeMinuten	no
MelderBronTipgever	no
Bijlage(s)	yes

Ontwikkelingspecificatie "<Projectnaam>"	versie 1.0
SOS .NET Dienstverlening Belastingdienst	Persoonsgegevens

1.1.2.16 UC407 Overzetten TipKlikMelding naar ProjectOverig

Het systeem toont een scherm waar de gebruiker een TipKlikMeldingSignaal kan veranderen in een ProjectOverigSignaal.

Preconditie: de knop 'Overzetten naar project/overig' is aangeklikt op UC400
 AanmakenBehandelen TipKlikMelding, in de specificatie wordt gerefereerd naar het signaal waar de knop 'Overzetten naar project/overig' is aangeklikt als het '*geselecteerde signaal*'

Inhoud van het scherm

De titel van het scherm is "Overzetten tipsklikmelding naar project/overig".

De ondertitel van het scherm is: "Zet een tipsklikmelding over naar een project/overig".

Het scherm toont:

- Een informerende melding die weergeeft welke velden niet worden overgenomen naar het ProjectOverigSignaal (zie in de tabel hieronder welke velden niet worden overgenomen)
- Een scherm waar de gebruiker het nieuwe ProjectOverigSignaal kan aanvullen zodat een geldig ProjectOverigSignaal gecreerd kan worden.

Schermdetails

De informerende melding is: "Let op: de volgende gegevens worden verwijderd indien u dit signaal overzet naar een project/overig signaal: {0}". waarbij {0} verwijst naar de velden in de kolom 'Copied' gemarkeerd als 'no'.

Het scherm heeft dezelfde invoervelden als UC500 AanmakenBehandelen Project Overig en wordt geopend in de mutatiestand. Alle waarden in de kolom 'Copied' gemarkeerd als 'yes' worden overgenomen van het geselecteerde signaal naar het nieuwe ProjectOverigSignaal.

Knoppen:

"Opslaan als project/overig"

- Het *Transformeer mechanisme* zoals hieronder beschreven wordt uitgevoerd
- Na succesvol uitvoeren van het *Transformeer mechanisme* zoals hieronder beschreven, wordt het nieuwe ProjectOverigSignaal in scherm UC500 AanmakenBehandelen Project Overig geopend in de niet mutatiestand

Ontwikkelingspecificatie "<Projectnaam>"	versie 1.0
SOS .NET Dienstverlening Belastingdienst	Persoonsgegevens

"Annuleren"

- De gebruiker gaat terug naar het vorige scherm, er wordt niets opgeslagen en het geselecteerde signaal blijft aanwezig in het systeem.

Transformeer mechanisme

Wanneer de gebruiker op "Opslaan als project/overig" klikt, worden de evaluatie en business rules uitgevoerd zoals op UC500 AanmakenBehandelen Project Overig. Indien niet aan de validaties wordt voldaan worden dezelfde foutmeldingen getoond als op UC500 AanmakenBehandelen Project Overig. Indien correct gevalideerd worden de volgende acties in één transactie uitgevoerd:

- het geselecteerde signaal wordt verwijderd
- het ProjectOverigSignaal wordt opgeslagen inclusief aanwezig bijlagen.

Meldingen:

- als succesvol: "Tipsklikmelding is succesvol overgezet naar een project/overig"
- als niet succesvol: "Tipsklikmelding is NIET succesvol overgezet naar een project/overig"

TipsklikMeldingSignaal naar ProjectOverigSignaal tabel:

Field	Copied
Bsn	yes
Achternaam	yes
Voorletters	yes
Voorvoegsels	yes
Middel	yes
BelastingJaar	yes
Aantekening	yes
OpgevoerdDoor	yes
BeoordeeldDoor	yes
BehandeldDoor	yes
CompetenteEenheid	yes
DatumOpname	yes
DatumAfdoening	yes
CorrectieBedrag	yes
FiscaalNadeel	yes
BelastingBedrag	yes
Boete	yes
BoeteBedrag	yes
BoetePercentage	yes
StrafrechtelijkeBeschikking	yes
WijzevanAfdoen	no
Reden	no
ProjectcodeLandelijk	yes
ProjectcodeRegionaal	yes

Ontwikkelingspecificatie "<Projectnaam>"	versie 1.0	
SOS .NET Dienstverlening Belastingdienst	Persoonsgegevens	

OnbekendeBelastingplichtige	no
VeldToetsing	yes
BestedeMinuten	yes
MelderBronTipgever	no
Bijlage(n)	yes

1.1.2.17 UC411 AanmakenBewerken Aantekening TipKlikMelding

Het systeem toont een pagina waar de aantekening uit UC400 AanmakenBehandelen TipKlikMelding kan worden bewerkt in een groot scherm.

Preconditie: de Aantekening knop op UC400 AanmakenBehandelen TipKlikMelding is aangeklikt.

Het scherm toont de inhoud van de aantekening uit UC400 AanmakenBehandelen TipKlikMelding in een nieuw scherm in de 'niet mutatiestand'.

Scherf Layout

Aantekening:

Knoppen die getoond worden wanneer het scherm niet in de 'mutatie stand' is.

"Muterer"

- Deze knop brengt het scherm in 'mutatie stand', het scherm wordt herladen en de aantekening kan worden aangepast.

Ontwikkelingspecificatie "<Projectnaam>"	versie 1.0
SOS .NET Dienstverlening Belastingdienst	Persoonsgegevens

"Terug"

- Ga terug naar UC400 AanmakenBehandelen TipKlikMelding
- Er worden geen gegevens opgeslagen of aangepast.

Knoppen die getoond worden wanneer het scherm in de 'mutatie stand' is.

"Opslaan"

- de Aantekening wordt opgeslagen
- Het scherm blijft in de 'mutatie stand'

"Terug"

- Ga terug naar UC400 AanmakenBehandelen TipKlikMelding
- Er worden geen gegevens opgeslagen of aangepast.
- Eerder opgeslagen wijzigingen worden getoond in het Aantekening veld op UC400 AanmakenBehandelen TipKlikMelding

Gedrag bij het scherm

- Bij het vullen van het Aantekening veld wordt de gebruiker gewaarschuwd wanneer er meer dan het toegestane maximum wordt ingevoerd. Het is niet mogelijk om meer dan het toegestane maximum in te voeren, zowel door typen, als ook door het in-kopieren van tekst.

1.1.2.18 UC500 AanmakenBehandelen Project Overig

Het systeem toont een pagina waar een bestaand ProjectOverigSignaal kan worden bewerkt of een nieuw ProjectOverigSignaal kan worden aangemaakt.

Inhoud van het scherm

De titel van het scherm is "Aanmaken/Behandelen Project/Overig".

Het scherm toont alle velden van de business entity:

- Velden worden evenredig verdeeld over twee kolomen, behalve het veld Aantekening, deze beslaat beide kolomen.

Het scherm volgt het 'Mutatie' patroon

Mutatie patroon:

Als het scherm wordt geopend nadat via het menu is gekozen een nieuw ProjectOverigSignaal op te voeren, dan opent het scherm in de 'mutatie stand'.

Als het scherm wordt geopend nadat via het menu is gekozen een zoekopdracht uit te voeren en een bestaand ProjectOverigSignaal wordt geselecteerd, dan opent het scherm NIET in de mutatiestand.

Alleen in de mutatiestand kunnen de velden, met uitzondering van 'read only' (in de tabel aangeduid met ControlType: Label) velden, worden aangepast.

Afhankelijk van de mutatiestand worden knoppen wel of niet getoond (Zie hieronder 'Knoppen')

Ontwikkelingspecificatie "<Projectnaam>"	versie 1.0	
SOS .NET Dienstverlening Belastingdienst	Persoonsgegevens	

De tabel hieronder geeft de velden en de eigenschappen van de velden weer.

Field	Label	ControlType	Required	Unique	Derived By
Bsn	Bsn	TextBox	create+end		1)
Achternaam	Achternaam	TextBox			
Voorletters	Voorletters	TextBox			
Voorvoegsels	Voorvoegsels	TextBox			
EntiteitNummer	Entiteit nummer	TextBox			Max 9 karakters
EntiteitNaam	Entiteit naam	TextBox			
Middel	Middel	DropDownList			
BelastingJaar	Belasting jaar	DropDownList			
AanslagNummer	Aanslag nummer	TextBox			
Aantekening	Aantekening	TextArea			Maximaal 8000 karakters
OpgevoerdDoor	Opgevoerd door	DropDownList	create+end		
BeoordeeldDoor	Beoordeeld door	DropDownList			
BehandeldDoor	Behandeld door	DropDownList	end		
CompetenteEenheid	Competente eenheid	DropDownList	end		5)
DatumOpname	Datum opname	DatePicker	create+end		Format 28-02-2014
DatumAfdoening	Datum afdoening	DatePicker			Format 28-02-2014
CorrectieBedrag	Correctie bedrag	TextBox	end		4)
FiscaalNadeel	Fiscaal nadeel	TextBox	end		4)
BelastingBedrag	Belasting bedrag	TextBox	end		4)
Boete	Boete	CheckBox			
BoeteBedrag	Boete bedrag	TextBox	depend2		4)
BoetePercentage	Boete percentage	DropDownBox			
StrafrechtelijkeBeschikking	Strafrechtelijke beschikking	CheckBox			
ProjectcodeLandelijk	Projectcode Landelijk	DropDownList	createOR		
ProjectcodeRegionaal	Regionaal project	DropDownList	createOR		6)
VeldToetsing	Veld toetsing	CheckBox			
BestedeMinuten	Bestede minuten	Textbox			
KoppelingAanRechtsPersoonNaam	Koppeling aan rechtspersoon naam	Textbox			
KoppelingAanRechtsPersoonEntiteitsnummer	Koppeling aan rechtspersoon entiteitsnummer	Textbox			Max 9 karakters

UC905 Importeren Project Overig, een importeer UC, heeft mogelijk andere verplichte velden, hierdoor zijn in het Business Model alleen de altijd verplichte velden aangegeven.

1) Een Bsn moet 9 karakters hebben en 11 proef zijn en wordt opgeslagen zonder punten.

Ontwikkelingspecificatie "<Projectnaam>"	versie 1.0
SOS .NET Dienstverlening Belastingdienst	Persoonsgegevens

1B) Bij het verlaten van het Bsn veld, controleert het systeem of het Bsn correct is, indien correct geeft het systeem weer hoeveel signalen in het systeem aanwezig zijn met dit Bsn (onafhankelijk van de werkstroom), te tonen melding: "Bsn komt {0} keer voor in FSV", waarbij {0} het aantal aanwezige signalen met dit Bsn is.

2) tekstveld wordt getoond.

3) Alleen lezen.

4) bedragen worden getoond met een punt tussen duizertallen. Het is niet mogelijk getallen achter de komma te vullen, indien een bedrag met een komma wordt gevuld geeft het systeem de melding "Vul een bedrag in hele Euro's"

5) Wanneer CompetenteEenheid wordt geselecteerd, wordt het veld ProjectcodeRegionaal gevuld met met de regionale projecten die horen bij de Regio van de geselecteerde competente eenheid.

6) Wanneer nog geen competente eenheid is geselecteerd wordt de waarde van ProjectcodeRegionaal gevuld met de waarde 'selecteer een competente eenheid'.

Extra Business Rule(s)

1. Als het signaal wordt opgevoerd of bijgewerkt dan moeten de velden in de kolom 'Required' met vermelding 'create' worden gevuld.

2. Als DatumAfdoeing is gevuld dan moeten bij Opslaan de velden in de kolom 'Required' met vermelding 'end' worden gevuld.

4. Als Boete wordt aangevinkt dan moeten bij Opslaan de veld(en) in de kolom 'Required' met vermelding 'depend2' worden gevuld. Als Boete niet wordt aangevinkt dan mag dit veld (BoeteBedrag) niet worden gevuld.

5. Indien de UC wordt geopend vanuit het Zoekscherm (UC102 Zoeken alle signalen) dan wordt de waarde die bij het opvoeren bij OpgevoerdDoor gevuld is, getoond. Deze waarde kan niet aangepast worden.

6. De gebruiker moet één van de velden in de tabel aangeduid met createOR in de kolom 'Required' vullen, het is niet mogelijk beide te vullen. Als beide worden gevuld geeft het systeem bij Opslaan de melding: "Projectcode landelijk en Regionaal project kunnen niet beiden gevuld zijn"

Knoppen die getoond worden wanneer het scherm niet in de 'mutatie stand' is.

"Muteren"

- Deze knop brengt het scherm in 'mutatie stand', het scherm wordt herladen en alle muteerbare velden kunnen worden aangepast.

"Terug"

- Ga terug naar het vorige scherm (uitgezonderd indien voorafgegaan door UC404)
- Er worden geen gegevens opgeslagen of aangepast.

"Aantekening"

- Start UC511 AanmakenBewerken Aantekening Project Overig

"Verwijderen"

- Start UC503 Verwijderen Project Overig

"Dupliceren"

- Start UC505 Dupliceren Project Overig

Ontwikkelingspecificatie "<Projectnaam>"	versie 1.0
SOS .NET Dienstverlening Belastingdienst	Persoonsgegevens

"Bijlage"

- Start UC105 Bijlage toevoegen
- Achter de knop wordt het aantal aanwezige bijlagen getoond

Knoppen die getoond worden wanneer het scherm in de 'mutatie stand' is.

"Opslaan"

- Validatie op de velden wordt uitgevoerd (Zie tabel en Business Rules)
- Indien de validatie correct is wordt het signaal opgeslagen, het scherm komt in de niet mutatie stand.
- Indien de validatie niet correct is worden melding(en) getoond waarom het signaal niet kan worden opgeslagen.

"Annuleren"

- Ga terug binnen het scherm naar de niet mutatie stand
- Wijzigingen worden niet opgeslagen, de laatst opgeslagen waarden worden getoond.

Gedrag bij het scherm

- De 'Tab functie' (Tab- toets voor navigatie met het toetsenbord) werkt van links boven naar links onder, vervolgens van rechtsboven naar rechtsonder in de twee kolommen op het scherm. Als laatste veld wordt het Aantekening veld aangedaan.
- Bij het vullen van het Aantekening veld wordt de gebruiker gewaarschuwd wanneer er meer dan het toegestane maximum wordt ingevoerd. Het is niet mogelijk om meer dan het toegestane maximum in te voeren, zowel door typen, als ook door het in-kopieren van tekst.

1.1.2.19 UC503 Verwijderen Project Overig

Het systeem toont een pagina waar een senior behandelaar een project/overig signaal kan verwijderen

Pre-conditie: De knop 'Verwijderen' op UC500 AanmakenBehandelen Project Overig is aangeklikt (in de use case beschrijving wordt naar het project/overig signaal waar de knop 'Verwijderen' is aangeklikt gerefereerd als: 'het geselecteerde signaal').

Door het klikken op de 'Verwijderen' knop in UC500 wordt dit scherm geopend.

Screen Content

De titel van het scherm is "Verwijderen project/overig".

De sub titel van het scherm is "Verwijder een project/overig".

Field	Label	ControlType	Required	Unique	Derived By
Reden	Reden	TextBox	yes		1)

1) Minimaal één karakter moet worden gevuld. Als niets gevuld is toont het systeem een foutmelding.

Knoppen:



Ontwikkelingspecificatie "<Projectnaam>"	versie 1.0	
SOS .NET Dienstverlening Belastingdienst	Persoonsgegevens	

"Verwijderen"

- Het geselecteerde signaal wordt verwijderd, zie het 'verwijder mechanisme' hieronder
- Als succesvol is verwijderd, worden knoppen niet meer getoond en kunnen geen veld(en) meer gevuld worden.

"Annuleren"

- het geselecteerde signaal wordt niet verwijderd
- Ga terug naar het geselecteerde signaal

Verwijder mechanisme

Na succesvol verwijderen wordt een nieuw VerwijderdeProjectOverigSignaal gecreeerd. Dit VerwijderdeAangiftefraudeSignaal heeft alle velden van een ProjectOverigSignaal met drie extra velden:

- RedenVerwijderen: Met de reden gevuld op dit scherm
- VerwijderdDoor: Met de Medewerker die het geselecteerde signaal verwijderd heeft.
- DatumVerwijderd: De datum/tijd waarop het geselecteerde signaal verwijderd is.

De volgende acties worden uitgevoerd bij het verwijderen van een geselecteerd signaal:

- Alle waarden van het geselecteerde signaal worden overgenomen naar het VerwijderdeProjectOverigSignaal inclusief Bijlagen
- De drie hierbovengenoemde velden worden gevuld.
- Het geselecteerde signaal wordt verwijderd uit de database (*)
- Het nieuwe VerwijderdeProjectOverigSignaal wordt opgeslagen en is niet toegankelijk voor de gebruiker (*)

(*) De stappen opslaan van een nieuw VerwijderdeProjectOverigSignaal en het verwijderen van het geselecteerde signaal vinden in één transactie plaats en vinden beide alleen plaats bij succesvol verwijderen.

Indien succesvol verwijderd wordt de melding getoond: "Project/overig is succesvol verwijderd"

Indien niet succesvol verwijderd wordt de melding getoond: "Project/overig is NIET succesvol verwijderd"

1.1.2.20 UC505 Dupliceren Project Overig

Het systeem toont een pagina waar een ProjectOverigSignaal met alle aanwezige waarden gekopieerd kan worden.

Ontwikkelingspecificatie "<Projectnaam>"	versie 1.0
SOS .NET Dienstverlening Belastingdienst	Persoonsgegevens

Preconditie: De "Dupliceren" knop op UC500 AanmakenBehandelen Project Overig is aangeklikt. Naar het ProjectOverigSignaal waarop de "Dupliceren" knop is aangeklikt wordt gerefereerd als het *geselecteerde signaal*.

Inhoud van het scherm

De titel van het scherm is: "Dupliceren project/overig".

Een nieuw scherm met de inhoud van het geselecteerde signaal wordt getoond in de mutatiestand (zie de uitleg over 'mutatiestand' in UC100).

- Alle velden worden overgenomen
- Aanwezig bijlagen worden niet overgenomen
- Het veld opgevoerd door is wijzigbaar.

Knoppen:

"Opslaan"

- Alle validaties van business rules en verplichte velden worden uitgevoerd zoals in UC500 AanmakenBehandelen Project Overig, indien het ProjectOverigSignaal correct is wordt het nieuwe ProjectOverigSignaal opgeslagen. Indien niet correct worden dezelfde meldingen gegeven als op UC500 AanmakenBehandelen Project Overig.
- Na opslaan wordt het nieuwe ProjectOverigSignaal getoond in de niet mutatiestand.

"Annuleren"

De gebruiker gaat terug naar het vorige scherm, wijzigingen worden niet opgeslagen, er wordt geen nieuw ProjectOverigSignaal gecreeerd.

1.1.2.21 UC511 AanmakenBewerken Aantekening Project Overig

Het systeem toont een pagina waar de aantekening uit UC500 AanmakenBehandelen Project Overig kan worden bewerkt in een groot scherm.

Preconditie: de Aantekening knop op UC500 AanmakenBehandelen Project Overig is aangeklikt.

Het scherm toont de inhoud van de aantekening uit UC500 AanmakenBehandelen Project Overig in een nieuw scherm in de 'niet mutatiestand'.

Ontwikkelingspecificatie "<Projectnaam>"	versie 1.0
SOS .NET Dienstverlening Belastingdienst	Persoonsgegevens

Schermlay-out

Aantekening:

Knoppen die getoond worden wanneer het scherm niet in de 'mutatie stand' is.

"Muterén"

- Deze knop brengt het scherm in 'mutatie stand', het scherm wordt herladen en de aantekening kan worden aangepast.

"Terug"

- Ga terug naar UC500 AanmakenBehandelen Project Overig
- Er worden geen gegevens opgeslagen of aangepast.

Knoppen die getoond worden wanneer het scherm in de 'mutatie stand' is.

"Opslaan"

- de Aantekening wordt opgeslagen
- Het scherm blijft in de 'mutatie stand'

"Terug"

- Ga terug naar UC500 AanmakenBehandelen Project Overig
- Er worden geen gegevens opgeslagen of aangepast.
- Eerder opgeslagen wijzigingen worden getoond in het Aantekening veld op UC500 AanmakenBehandelen Project Overig

Gedrag bij het scherm

- Bij het vullen van het Aantekening veld wordt de gebruiker gewaarschuwd wanneer er meer dan het toegestane maximum wordt ingevoerd. Het is niet mogelijk om meer dan het toegestane maximum in te voeren, zowel door typen, als ook door het in-kopieren van tekst.

1.1.2.22 UC900 Importeren Aangiftefraudes

Ontwikkelingspecificatie "<Projectnaam>"	versie 1.0
SOS .NET Dienstverlening Belastingdienst	Persoonsgegevens

Het systeem toont een pagina waar Aangiftefraudesignalen via een importeerfunctie massaal kunnen worden geïmporteerd.

Bestandtype and extentie: xlsx - EXCEL
 bij te werken entiteit: AangifteFraudeSignaal

Inhoud van het scherm

De titel van het scherm is "Importeren aangiftefraudes".

Het scherm toont een knop om een bestand te selecteren.

De melding: "Selecteer een aangiftefraudes-import bestand met de onderstaande knop."

De knop opent en geeft de mogelijkheid om een bestand te selecteren met de tekst: "Bladeren".

Nadat een bestand is geselecteerd, kan deze worden geïmporteerd met de knop 'Import'

Import bestand requirements

Het import bestand toont in de eerste regel in kolommen alle velden van een AangiftefraudeSignaal m.u.v technische velden. Een importbestand heeft ten minste een gevulde regel (naast de kopregel) . Indien dit niet het geval is verschijnt de melding " Het import Bestand dient minstens 1 Regel te bevatten . "

Import requirements

- 1 . Alle regels (behalve de eerste regel) worden gebruikt voor het importeren; kolommen hebben de waarde van alle velden van een AangiftefraudeSignaal m.u.v technische velden.
2. Alle validaties en businessrules worden uitgevoerd zoals op UC100 AanmakenBehandelen Aangiftefraude, behalve de 'create' business rule, deze wordt vervangen door Update requirement 3.
3. Om een AangiftefraudeSignaal succesvol te kunnen importeren moeten in één regel minimaal de velden: Bsn, Bron, DatumOpname, OpgevoerdDoor aanwezig zijn.
- 4 . Als niet wordt voldaan aan de validaties wordt het importeer proces geannuleerd en wordt niets geïmporteerd.

Standaardwaarden :

Als een veld geen waarde heeft in het importbestand, gelden de volgende regels:

- Als een eigenschap van het type boolean niet aanwezig is dan: importeer waarde 'ONWAAR'
- DatumOpname indien niet voorzien in het importbestand dan: de huidige datum en tijd.

Import evaluatie

Na het importeren geeft het systeem een melding waarin wordt aangegeven of het import proces is geslaagd. Indien het import proces faalt, geeft het systeem een resultaat boodschap waarin wordt aangegeven in welke regel van het import bestand het import proces is gefaald en worden dezelfde foutmeldingen gegeven als op UC100, conform Import requirements 2.

Ontwikkelingspecificatie "<Projectnaam>"	versie 1.0
SOS .NET Dienstverlening Belastingdienst	Persoonsgegevens

Als het import proces slaagt, toont het systeem de resultaatboodschap: "Import file is Succesvol verwerkt . { 0 } Regels zijn geïmporteerd ." hier verwijst {0} naar het aantal verwerkte regels.

1.1.2.23 UC905 Importeren Diversen Projecten

Het systeem toont een pagina waar Aangiftefraudesignalen via een importeerfunctie massaal kunnen worden geïmporteerd.

Bestandtype and extentie: xlsx - EXCEL
 bij te werken entiteit: AangifteFraudeSignaal

Inhoud van het scherm

De titel van het scherm is "Importeren project/overig".

Het scherm toont een knop om een bestand te selecteren.

De melding: "Selecteer een project/overig-import bestand door deze te selecten met de onderstaande knop."

De knop opent en geeft de mogelijkheid om een bestand te selecteren met de tekst: "Bladeren"

Nadat een bestand is geselecteerd, kan deze worden geïmporteerd met de knop 'Import'

Import bestand requirements

Het import bestand toont in de eerste regel in kolommen alle velden van een ProjectOverigSignaal m.u.v technische velden. Een importbestand heeft ten minste één gevulde regel (naast de kopregel). Indien dit niet het geval is verschijnt de melding " Het import bestand dient minstens 1 regel te bevatten ."

Import requirements

- 1 . Alle regels (behalve de eerste regel) worden gebruikt voor het importeren; kolommen hebben de waarde van alle velden van een ProjectOverigSignaal m.u.v technische velden.
2. Alle validaties en businessrules worden uitgevoerd zoals op UC500 AanmakenBehandelen Project Overig, inclusief de 'create' business rule.

Ontwikkelingspecificatie "<Projectnaam>"	versie 1.0
SOS .NET Dienstverlening Belastingdienst	Persoonsgegevens

4. Als niet wordt voldaan aan de validaties wordt het importeer proces geannuleerd en wordt niets geïmporteerd.

Standaardwaarden:

Als een veld geen waarde heeft in het importbestand, gelden de volgende regels:

- Als een eigenschap van het type boolean niet aanwezig is dan: importeer waarde 'ONWAAR'
- DatumOpname indien niet voorzien in het importbestand dan: de huidige datum en tijd.

Import evaluatie

Na het importeren geeft het systeem een melding waarin wordt aangegeven of het import proces is geslaagd. Indien het import proces faalt, geeft het systeem een resultaat boodschap waarin wordt aangegeven in welke regel van het import bestand het import proces is gefaald en worden dezelfde foutmeldingen gegeven als op UC500, conform Import requirements 2.

Als het import proces slaagt, toont het systeem de resultaatboodschap: "Import file is Succesvol verwerkt . { 0 } Regels zijn geïmporteerd ." hier verwijst {0} naar het aantal verwerkte regels.

1.1.2.24 UC906 Massaal Bijwerken Aangiftefraudes

Het systeem toont een pagina waar bestaande Aangiftefraudesignalen via een importeerfunctie massaal kunnen worden bijgewerkt.

Bestandtype and extentie: xlsx - EXCEL
 bij te werken entiteit: AangifteFraudeSignaal

Inhoud van het scherm

De titel van het scherm is "Massaal bijwerken aangiftefraude".

Het scherm toont een melding en een knop om een bestand te selecteren.

De melding: "Selecteer een aangiftefraude-bijwerk bestand door deze te selecten met de onderstaande knop."

De knop opent en geeft de mogelijkheid om een bestand te selecteren met de tekst: "Bladeren"

Nadat een bestand is geselecteerd, kan deze worden geïmporteerd met de knop 'Import'

Ontwikkelingspecificatie "<Projectnaam>"	versie 1.0
SOS .NET Dienstverlening Belastingdienst	Persoonsgegevens

De volgende melding wordt getoond: "Alleen de volgende velden kunnen worden bijgewerkt: {0}" waarbij {0} verwijst naar de velden die in de kolom 'Bijwerkbaar door deze UC' aangegeven zijn met 'yes'.

Bijwerk bestand requirements

Het bijwerk bestand toont in de eerste regel in kolommen alle velden van een AangiftefraudeSignaal m.u.v technische velden, m.u.v. het veld ID, deze wordt gebruikt om aan te geven welk AangiftefraudeSignaal moet worden bijgewerkt.

Bijwerk requirements

1. Alle regels (behalve de eerste regel) worden gebruikt voor het bijwerken, alleen de velden die in de kolom 'Bijwerkbaar door deze UC' aangegeven zijn met 'yes' worden bijgewerkt, velden die in de kolom 'Bijwerkbaar door deze UC' aangegeven zijn met 'no' worden niet bijgewerkt.
2. Alle validaties en businessrules worden uitgevoerd zoals op UC100 AanmakenBehandelen Aangiftefraude, behalve de 'create' business rule, deze wordt vervangen door Update requirement 3.
3. Om een AangiftefraudeSignaal succesvol bij te kunnen werken moeten in één regel minimaal de velden: Bsn, Bron, DatumOpname, OpgevoerdDoor aanwezig zijn.
4. Als niet wordt voldaan aan de validaties wordt het bijwerk proces geannuleerd en wordt niets bijgewerkt.
5. de velden die in de kolom 'Bijwerkbaar door deze UC' aangegeven zijn met 'yes' worden bijgewerkt ongeacht of al bestaande waarden aanwezig zijn.
6. Uitzondering op Update requirement 5 is het veld Aantekening; De tekst in het bijwerkbestand wordt voor de tekst in het veld Aantekening van de bij te werken AangiftefraudeSignaal geplaatst.

Bijwerk proces

Bijwerk requirements 1, 2, 4 en 5 beschrijven een 'alles of niets' bijwerk proces. Als aan in de bijwerk requirements wordt voldaan wordt alles bijgewerkt, indien niet aan de bijwerk requirements wordt voldaan wordt niets bijgewerkt.

Bijwerk evaluatie

Na het bijwerken geeft het systeem een melding waarin wordt aangegeven of het bijwerk proces is geslaagd. Indien het bijwerk proces faalt, geeft het systeem een resultaat boodschap waarin wordt aangegeven in welke regel van het bijwerk bestand het bijwerk proces is gefaald en worden dezelfde foutmeldingen gegeven als op UC100, conform Bijwerk requirements 2.

Als het bijwerk proces slaagt, toont het systeem de resultaatboodschap: "Update file is succesvol verwerkt. {0} regels zijn bijgewerkt." hier verwijst {0} naar het aantal verwerkte regels.

Tabbel AangiftefraudeSignaal Bijwerkbaar door deze UC per veld

Columns	Bijwerkbaar door deze UC
ID	no
Bsn	no

Ontwikkelingspecificatie "<Projectnaam>"	versie 1.0
SOS .NET Dienstverlening Belastingdienst	Persoonsgegevens

Achternaam	no
Voorletters	no
Voorvoegsels	no
SoortFraude	yes
Adres	no
Postcode	no
Plaats	no
Land	no
Rol	yes
BesmetAdres	yes
BesmetPostcodeEnNummer	yes
Middel	no
BelastingJaar	no
SubNummer	no
Tijdvak	no
RekeningNummerIBAN	no
NegatieveNormOB	no
Bron	no
IPAdres	no
MACAdres	no
DatumEvent	no
Opmerking	no
Aantekening	yes, zie bijwerk req 6.
Gebruikersnaam	no
OndertekenaarBsn	no
OndertekenaarNaam	no
DatumOpname	no
DatumAfdoening	yes
CorrectieBedrag	yes
FiscaalNadeel	yes
BelastingBedrag	yes
Boete	yes
BoeteBedrag	yes
BoetePercentage	no
StrafrechtelijkeBeschikking	yes
AangemeldBijFiod	yes
Fraude	yes
IDFraude	yes
GefisNummer	yes
BeconNummer	no
FiscaaldienstverlenerBsn	yes
FiscaaldienstverlenerNaam	yes

Ontwikkelingspecificatie "<Projectnaam>"	versie 1.0
SOS .NET Dienstverlening Belastingdienst	Persoonsgegevens

InhoudsplichtigeLoonHeffingNummer	no
InhoudsplichtigeLoonHeffingNaam	no
Prioriteit	yes
OpgevoerdDoor	no
BeoordeeldDoor	yes
BehandeldDoor	yes
CompetenteEenheid	yes
PartnerBsn	no
PartnerNaam	no
LRK	no
Invordering	yes

1.1.2.25 Klantendienst

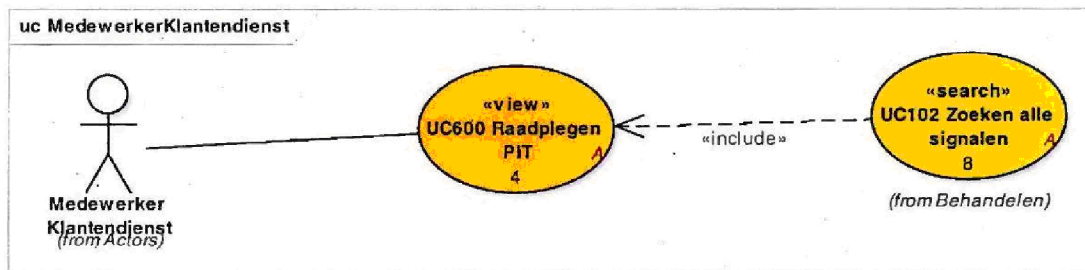

Figure 12: MedewerkerKlantendienst

Ontwikkelingspecificatie "<Projectnaam>"	versie 1.0
SOS .NET Dienstverlening Belastingdienst	Persoonsgegevens

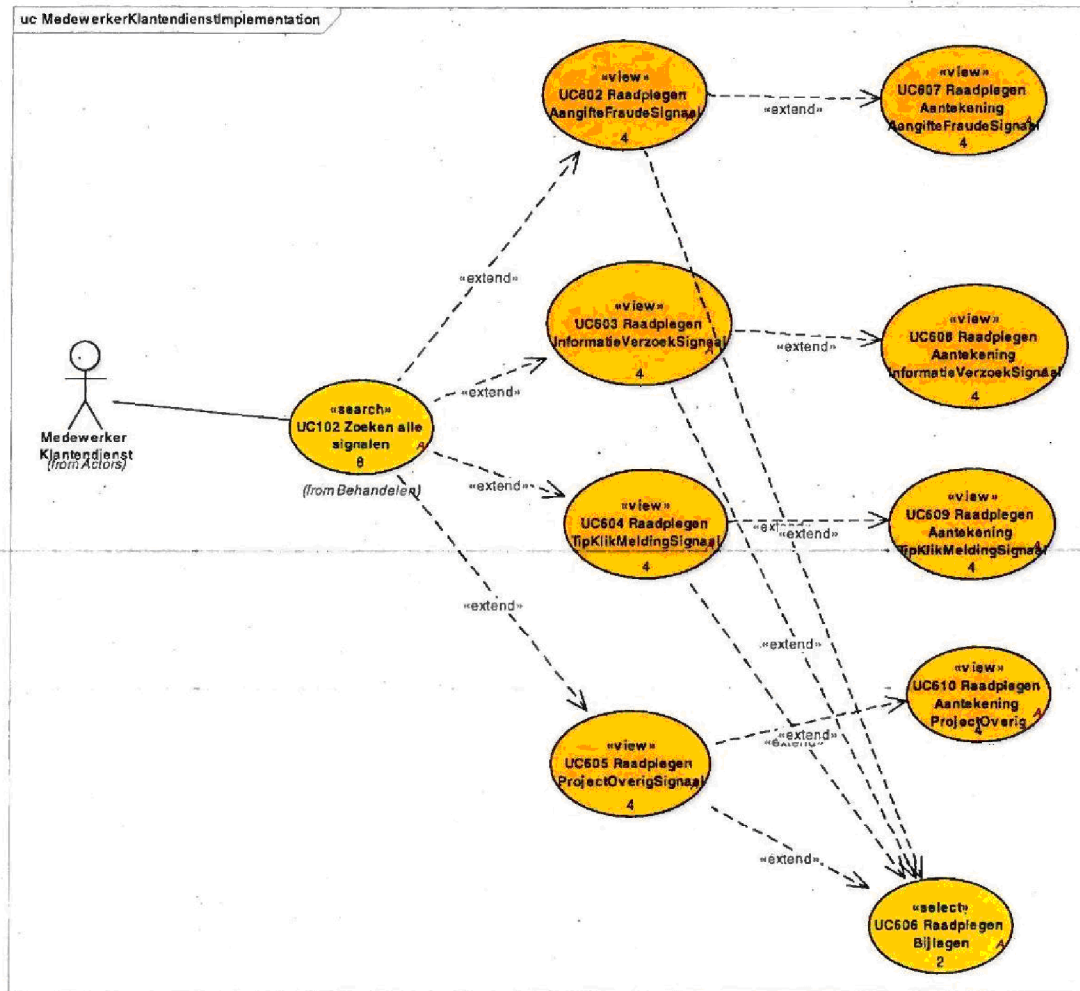

Figure 13: MedewerkerKlantendienstImplementation

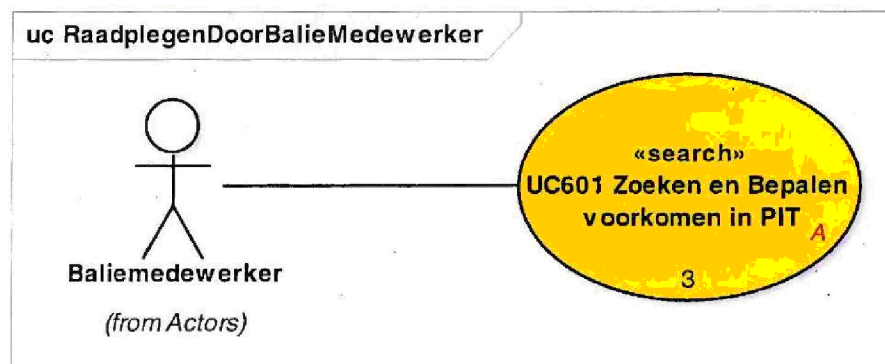

Figure 14: RaadplegenDoorBalieMedewerker

1.1.2.25.1 UC601 Zoeken en Bepalen voorkomen in PIT

Ontwikkelingspecificatie "<Projectnaam>"	versie 1.0
SOS .NET Dienstverlening Belastingdienst	Persoonsgegevens

Het systeem toont een pagina waar de gebruiker een Bsn kan invoeren, als resultaat wordt getoond of dit Bsn wel of niet in Dagboek FSV voorkomt.

Inhoud van het scherm

De titel van het scherm is "Bepalen voorkomen in FSV".

Tabbel Voorkomen Bsn

Field	Label	ControlType	Required	Unique	Derived By
Bsn	Bsn				1)

Het systeem checkt of het ingevulde Bsn in alle Signalen voorkomt (AangifteFraudeSignaal, InformatieVerzoekSignaal, etc).

Als het Bsn voorkomt wordt de melding: "Bsn komt NIET voor in FSV" getoond

Als het Bsn niet voorkomt wordt de melding: "Bsn komt WEL voor in FSV" getoond

1) Alleen een compleet Bsn van 9 cijfers kan worden ingevoerd, als geen compleet Bsn wordt ingevoerd wordt de foutmelding "Bsn dient u volledig op te geven met 9 cijfers"

Knoppen:

"Zoeken"

- De zoekopdracht wordt uitgevoerd en de melding wordt getoond.

"Terug"

Ga naar het Startscherm.

1.1.2.25.2 UC602 Raadplegen AangifteFraudeSignaal

Het systeem toont een pagina waar een bestaand AangiftefraudeSignaal kan worden geraadpleegd. Het signaal kan niet worden aangepast.

Inhoud van het scherm

De titel van het scherm is "Raadplegen aangiftefraude".

Alle velden van UC100 AanmakenBehandelen Aangiftefraude woren getoond maar zijn niet aanpasbaar.

Knoppen

"Terug"

- Start het vorige scherm, een vorige zoekopdracht wordt getoond

Ontwikkelingspecificatie "<Projectnaam>"	versie 1.0
SOS .NET Dienstverlening Belastingdienst	Persoonsgegevens

"Bijlage"

- Start UC606 Raadplegen Bijlagen

"Aantekening"

- Start UC607 Raadplegen Aantekening AangifteFraudeSignaal

1.1.2.25.3 UC603 Raadplegen InformatieVerzoekSignaal

Het systeem toont een pagina waar een bestaand InformatieVerzoekSignaal kan worden geraadpleegd. Het signaal kan niet worden aangepast.

Inhoud van het scherm

De titel van het scherm is "Raadplegen informatieverzoek".

Alle velden van UC200 AanmakenBehandelen InformatieVerzoek worden getoond maar zijn niet aanpasbaar.

Knoppen

"Terug"

- Start het vorige scherm, een vorige zoekopdracht wordt getoond

"Bijlage"

- Start UC606 Raadplegen Bijlagen

"Aantekening"

- Start UC608 Raadplegen Aantekening InformatieVerzoekSignaal

1.1.2.25.4 UC604 Raadplegen TipKlikMeldingSignaal

Het systeem toont een pagina waar een bestaand TipKlikMeldingSignaal kan worden geraadpleegd. Het signaal kan niet worden aangepast.

Inhoud van het scherm

De titel van het scherm is "Raadplegen tipklikmelding".

Alle velden van UC400 AanmakenBehandelen TipKlikMelding worden getoond maar zijn niet aanpasbaar.

Knoppen

"Terug"

- Start het vorige scherm, een vorige zoekopdracht wordt getoond

"Bijlage"

Ontwikkelingspecificatie "<Projectnaam>"	versie 1.0
SOS .NET Dienstverlening Belastingdienst	Persoonsgegevens

- Start UC606 Raadplegen Bijlagen

"Aantekening"

- Start UC609 Raadplegen Aantekening TipKlikMeldingSignaal

1.1.2.25.5 UC605 Raadplegen ProjectOverigSignaal

Het systeem toont een pagina waar een bestaand ProjectOverigSignaal kan worden geraadpleegd. Het signaal kan niet worden aangepast.

Inhoud van het scherm

De titel van het scherm is "Raadplegen project/overig".

Alle velden van UC500 AanmakenBehandelen Project Overig worden getoond maar zijn niet aanpasbaar.

Knoppen

"Terug"

- Start het vorige scherm, een vorige zoekopdracht wordt getoond

"Bijlage"

- Start UC606 Raadplegen Bijlagen

"Aantekening"

- Start UC610 Raadplegen Aantekening ProjectOverigSignaal

1.1.2.25.6 UC606 Raadplegen Bijlagen

Doel van de use case: De gebruiker kan bijlagen die aan een signaal zijn toegevoegd bekijken en toegevoegde bijlagen openen. De gebruiker kan de Bijlage niet verwijderen en kan geen Bijlage toevoegen.

Preconditie: de gebruiker heeft de knop "Bijlage" in "UC602-UC605 Raadplegen .." geklikt. Naar het signaal waarop de "Bijlage" knop is aangeklikt wordt gerefereerd als het *geselecteerde signaal*.

De titel van het scherm is "Bijlage"

Ontwikkelingspecificatie "<Projectnaam>"	versie 1.0
SOS .NET Dienstverlening Belastingdienst	Persoonsgegevens

Inhoud van het scherm

Het scherm toont hetzelfde scherm als UC105 Toevoegen bijlage maar de gebruiker kan de Bijlage niet verwijderen en kan geen Bijlage toevoegen.

Knoppen:

"Terug"

Terug naar het *geselecteerde signaal*.

1.1.2.25.7 UC607 Raadplegen Aantekening AangifteFraudeSignaal

Doel van de use case: De gebruiker kan de Aantekening van een geselecteerd signaal raadplegen, de gebruiker kan de Aantekening niet bewerken.

Preconditie: de gebruiker heeft de knop "Aantekening" in "UC602-UC605 Raadplegen .." geklikt. Naar het signaal waarop de "Aantekening" knop is aangeklikt wordt gerefereerd als het *geselecteerde signaal*.

De titel van het scherm is "Raadplegen aantekening"

Er is geen ondertitel.

Inhoud van het scherm

Het scherm toont hetzelfde scherm als "UC.11 AanmakenBewerken Aantekening .." maar de gebruiker kan de Aantekening niet aanpassen.

Knoppen:

"Terug"

- Terug naar het *geselecteerde signaal*.

1.1.2.25.8 UC608 Raadplegen Aantekening InformatieVerzoekSignaal

Ontwikkelingspecificatie "<Projectnaam>"	versie 1.0
SOS .NET Dienstverlening Belastingdienst	Persoonsgegevens

Doel van de use case: De gebruiker kan de Aantekening van een geselecteerd signaal raadplegen, de gebruiker kan de Aantekening niet bewerken.

Preconditie: de gebruiker heeft de knop "Aantekening" in "UC602-UC605 Raadplegen .." geklikt. Naar het signaal waarop de "Aantekening" knop is aangeklikt wordt gerefereerd als het *geselecteerde signaal*.

De titel van het scherm is "Raadplegen aantekening"

Er is geen ondertitel.

Inhoud van het scherm

Het scherm toont hetzelfde scherm als "UC.11 AanmakenBewerken Aantekening .." maar de gebruiker kan de Aantekening niet aanpassen.

Knoppen:

"Terug"

Terug naar het *geselecteerde signaal*.

1.1.2.25.9 UC609 Raadplegen Aantekening TipKlikMeldingSignaal

Doel van de use case: De gebruiker kan de Aantekening van een geselecteerd signaal raadplegen, de gebruiker kan de Aantekening niet bewerken.

Preconditie: de gebruiker heeft de knop "Aantekening" in "UC602-UC605 Raadplegen .." geklikt. Naar het signaal waarop de "Aantekening" knop is aangeklikt wordt gerefereerd als het *geselecteerde signaal*.

De titel van het scherm is "Raadplegen aantekening"

Er is geen ondertitel.

Inhoud van het scherm

Ontwikkelingspecificatie "<Projectnaam>"	versie 1.0
SOS .NET Dienstverlening Belastingdienst	Persoonsgegevens

Het scherm toont hetzelfde scherm als "UC.11 AanmakenBewerken Aantekening .." maar de gebruiker kan de Aantekening niet aanpassen.

Knoppen:

"Terug"

Terug naar het *geselecteerde signaal*.

1.1.2.25.10 UC610 Raadplegen Aantekening ProjectOverig

Doel van de use case: De gebruiker kan de Aantekening van een geselecteerd signaal raadplegen, de gebruiker kan de Aantekening niet bewerken.

Preconditie: de gebruiker heeft de knop "Aantekening" in "UC602-UC605 Raadplegen .." geklikt. Naar het signaal waarop de "Aantekening" knop is aangeklikt wordt gerefereerd als het *geselecteerde signaal*.

De titel van het scherm is "Raadplegen aantekening"

Er is geen ondertitel.

Inhoud van het scherm

Het scherm toont hetzelfde scherm als "UC.11 AanmakenBewerken Aantekening .." maar de gebruiker kan de Aantekening niet aanpassen.

Knoppen:

"Terug"

Terug naar het *geselecteerde signaal*.

1.1.3 Beheren

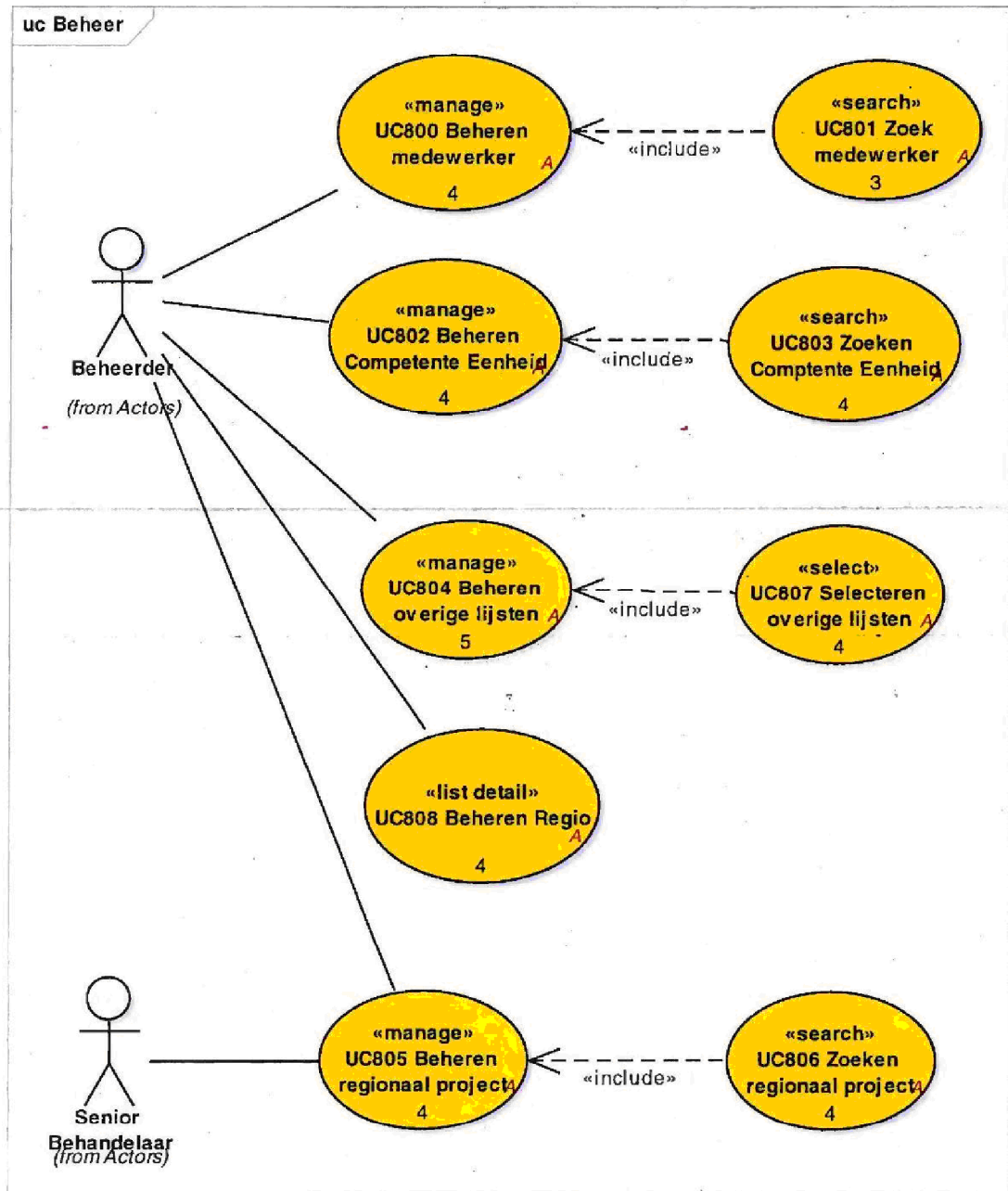

Figure 15: Beheer

1.1.3.1 UC800 Beheren medewerker

Ontwikkelingspecificatie "<Projectnaam>"	versie 1.0	
SOS .NET Dienstverlening Belastingdienst	Persoonsgegevens	

Preconditie: UC801 Zoeken Medewerker

Het systeem toont een pagina waar een bestaande Medewerker kan worden gewijzigd of een nieuwe Medewerker kan worden toegevoegd. Afhankelijk van hoe deze use case werd gestart vanaf UC801 Zoeken Medewerker:

- Als deze use case wordt gestart door de "Nieuw" knop UC801 Zoeken Medewerker: de velden zijn niet ingevuld
- Als de Naam van een Medewerker wordt aangeklikt in UC801 Zoeken Medewerker dan worden de waarden van deze Medewerker getoond.

Inhoud van het scherm

De titel van het scherm is "Beheren Medewerker".

Tabbel Medewerker

Field	Label (zoals op scherm)	ControlType	Unique	Required	Derived By
Naam	Naam	TextBox		yes	
LoginNaam	User ID	TextBox	yes	yes	1)
SapNummer	Sap nummer	TextBox		yes	
CompetenteEenheid	Competente eenheid	DropDownList		yes	

1) bij het opslaan wordt gevalideerd of de ingevoerde waarde uniek is in het systeem, zo niet, wordt de foutmelding: "User ID moet een unieke waarde bevatten" getoond, er kan niet worden opgeslagen tot een unieke waarde wordt ingevoerd.

knoppen:

"Opslaan"

- Validatie op de velden wordt uitgevoerd.
- Als correct wordt gevalideerd dan wordt de entiteit opgeslagen, zo niet, dan worden foutmeldingen getoond met de reden waarom de entiteit niet opgeslagen kon worden.

"Annuleren"

- Wijzigingen worden niet opgeslagen.
- Vorige waarden worden getoond.

Ontwikkelingspecificatie "<Projectnaam>"	versie 1.0
SOS .NET Dienstverlening Belastingdienst	Persoonsgegevens

1.1.3.2UC801 Zoek medewerker

Het doel van deze use case is het vinden en selecteren een bestaande Medewerker of om een nieuwe Medewerker toe te voegen. Een nieuwe Medewerker toevoegen start UC800 Beheren Medewerker.

Inhoud van het scherm

De titel van het scherm is "Zoeken medewerker".

Zoek criteria:

Field	Label (zoals op scherm)	ControlType	Derived By
Naam	Naam	textbox	
LoginNaam	User ID	textbox	
SapNummer	Sap nummer	textbox	
CompetenteEenheid	Competente eenheid	DropDownList	

Resultaat lijst

Columnname	Entity.Property	Extra
Naam	Medewerker.Naam	
User ID	Medewerker.LoginNaam	
Sap nummer	Medewerker.SapNr	
Competente eenheid	Medewerker.CompetenteEenheid.Naam	

Sortering op: Naam (alfabetisch), User ID (kleinste boven)

De gebruiker kan Naam selecteren, hierdoor start UC800 Beheren Medewerker, waar de gebruiker de Medewerker kan bewerken.

Knoppen:

"Zoeken"

- Het systeem voert de zoekopdracht uit en de resultatenlijst wordt weergegeven

"Nieuw"

- Start UC800 Beheren Medewerker met lege waarden

1.1.3.3UC802 Beheren Competente Eenheid

Preconditie: UC803 Zoeken Competente Eenheid



Ontwikkelingspecificatie "<Projectnaam>"	versie 1.0
SOS .NET Dienstverlening Belastingdienst	Persoonsgegevens

Het systeem toont een pagina waar een bestaande Competente eenheid kan worden gewijzigd of een nieuwe Competente eenheid kan worden toegevoegd. Afhankelijk van hoe deze use case werd gestart vanaf UC803 Zoeken Competente Eenheid:

- Als deze use case wordt gestart door de "Nieuw" knop UC803 Zoeken Competente Eenheid: de velden zijn leeg
- Als de Naam van een Medewerker wordt aangeklikt in UC803 Zoeken Competente Eenheid dan worden de waarden van deze Competente Eenheid getoond.

Inhoud van het scherm

De titel van het scherm is "Beheren Competente eenheid".

Tabbel Competente eenheid

Field	Label (zoals op scherm)	ControlType	Unique	Required	Derived By
Naam	Omschrijving	TextBox		yes	
Code	Code	TextBox	yes	yes	1)
Regio	Regio	DropDownList		yes	

1) bij het opslaan wordt gevalideerd of de ingevoerde waarde uniek is in het systeem, zo niet, wordt de foutmelding: "Code moet een unieke waarde bevatten" getoond, er kan niet worden opgeslagen tot een unieke waarde wordt ingevoerd.

knoppen:

"Opslaan"

- Validatie op de velden wordt uitgevoerd.
- Als correct wordt gevalideerd dan wordt de entiteit opgeslagen, zo niet, dan worden foutmeldingen getoond met de reden waarom de entiteit niet opgeslagen kon worden.

"Annuleren"

- Wijzigingen worden niet opgeslagen.
- Vorige waarden worden getoond.

1.1.3.4UC803 Zoeken Comptente Eenheid

Ontwikkelingspecificatie "<Projectnaam>"	versie 1.0
SOS .NET Dienstverlening Belastingdienst	Persoonsgegevens

Het doel van deze use case is het vinden en selecteer een bestaande competente Eenheid of ervoor kiezen om een nieuwe competente Eenheid toe te voegen. Selecteren of kiezen voor een nieuwe competente Eenheid toevoegen start UC802 Beheren competente Eenheid.

Inhoud van het scherm

De titel van het scherm is "Zoeken Competente eenheid".

Zoek criteria:

Field	Label (zoals op scherm)	ControlType	Derived By
CompetenteEenheid	Competente eenheid	DropDownList	
Regio	Regio	DropDownList	

Resultaat Lijst

Columnname	Entity.Property	Extra
Competente eenheid	CompetenteEenheid.Title	1)
Regio	CompetenteEenheid.Regio	

Sortering: Regio, dan Title.

De titel van een CompetenteEenheid is '<Code> <Naam>' van een CompetenteEenheid

De gebruiker kan een competente Eenheid selecteren, hierdoor start UC802 Beheren competente Eenheid, waar de gebruiker de competente Eenheid kan bewerken.

Knoppen:

"Zoeken"

- Het systeem voert de zoekopdracht en de resultatenlijst wordt weergegeven

"Nieuw"

- Start UC802 Beheren competente Eenheid met lege waarden.

1.1.3.5 UC804 Beheren overige lijsten

Beheren, keuzelijsten zoals aangeleverd door de klant zijn:

ABCRubriek

BCAStatus

BetrokkenAls

Bron

Compeenheid

Conclusie

GevolgenVoorBelPI

Jaar

LbTijdvakken

Melder

Ontwikkelingspecificatie "<Projectnaam>"	versie 1.0
SOS .NET Dienstverlening Belastingdienst	Persoonsgegevens

MeldingNav
Middel
ObTijdvakken
OpvragendInstantie
Project
Resultaat
Rol
SoortFraude
Subnr
Tijdvak
VTMiddel
WijzeAfdoenOverig
WijzeAfdoenTips

Preconditie: UC807 Selecteren overige lijsten

Het systeem toont een pagina waar een bestaande waarde kan worden gewijzigd of een nieuwe waarde kan worden toegevoegd aan een bestaande keuzelijst. Afhankelijk van hoe deze use case werd gestart vanaf UC807 Selecteren overige lijsten:

- Als deze use case wordt gestart door de "Nieuw" knop UC807 Selecteren overige lijsten: de velden zijn leeg
- Als een waarde wordt aangeklikt in UC807 Selecteren overige lijsten dan wordt deze waarde van de keuzelijst getoond.

Inhoud van het scherm

De titel van het scherm is "Beheren lijsten".

Als een waarde werd aangeklikt in UC807 Selecteren overige lijsten dan wordt deze waarde van de keuzelijst getoond.

The table below lists the fields and their types.

Field	Label (zoals op scherm)	ControlType	Unique	Required	Derived By
Name	Waarde	TextBox	yes	yes	1)
Description	Omschrijving	TextBox		yes	
Type	Type	DropDownList		yes	

1) bij het opslaan wordt gevalideerd of de ingevoerde waarde uniek is in het systeem, zo niet, wordt de foutmelding: "Waarde moet een unieke waarde bevatten" getoond, er kan niet worden opgeslagen tot een unieke waarde wordt ingevoerd.

Ontwikkelingspecificatie "<Projectnaam>"	versie 1.0
SOS .NET Dienstverlening Belastingdienst	Persoonsgegevens

knoppen:

"Opslaan"

- Validatie op de velden wordt uitgevoerd.
- Als correct wordt gevalideerd dan wordt de entiteit opgeslagen, zo niet, dan worden foutmeldingen getoond met de reden waarom de entiteit niet opgeslagen kon worden.

"Annuleren"

- Wijzigingen worden niet opgeslagen.
- Vorige waarden worden getoond.

"Terug"

- Start UC807 Selecteren overige lijsten

1.1.3.6 UC805 Beheren regionaal project

Preconditie: UC806 Zoeken Regionaal project

Het systeem toont een pagina waar een bestaand Regionaal Project kan worden gewijzigd of een nieuw Regionaal Project kan worden toegevoegd. Afhankelijk van hoe deze use case werd gestart vanaf UC806 Zoeken regionaal project:

- Als deze use case wordt gestart door de "Nieuw" knop UC806 Zoeken regionaal project: de velden zijn leeg
- Als een Regionaal project wordt aangeklikt in UC806 Zoeken regionaal project dan worden de waarden van dit Regionaal Project getoond.

Inhoud van het scherm

De titel van het scherm is "Beheren regionaal project".

Tabbel Regionaal Project

Field	Label (zoals op scherm)	ControlType	Unique	Required	Derived By
RegionaalProject	Omschrijving	TextBox	yes	yes	1)
Regio	Regio	DropDownList		yes	

Ontwikkelingspecificatie "<Projectnaam>"	versie 1.0
SOS .NET Dienstverlening Belastingdienst	Persoonsgegevens

1) bij het opslaan wordt gevalideerd of de ingevoerde waarde uniek is in het systeem, zo niet, wordt de foutmelding: "Omschrijving moet een unieke waarde bevatten" getoond, er kan niet worden opgeslagen tot een unieke waarde wordt ingevoerd.

knoppen:

"Opslaan"

- Validatie op de velden wordt uitgevoerd.
- Als correct wordt gevalideerd dan wordt de entiteit opgeslagen, zo niet, dan worden foutmeldingen getoond met de reden waarom de entiteit niet opgeslagen kon worden.

"Annuleren"

- Wijzigingen worden niet opgeslagen.
- Vorige waarden worden getoond.

1.1.3.7UC806 Zoeken regionaal project

Het doel van deze use case is het vinden en selecteren een bestaand Regionaal project of om een nieuw Regionaal project toe te voegen. Een nieuw Regionaal project toevoegen start UC805 Beheren Regionaal project.

Inhoud van het scherm

De titel van het scherm is "Zoeken Regionaal project".

Zoek criteria:

Field	Label (zoals op scherm)	ControlType	Derived By
RegionaalProject	Regionaal project	textbox	
Regio	Regio	DropDownList	

Resultaat lijst

Columnname	Entity.Property	Extra
Regionaal project	RegionaalProject.Omschrijving	
Regio	RegionaalProject.Regio	

Sortering naar Regio

Ontwikkelingspecificatie "<Projectnaam>"	versie 1.0
SOS .NET Dienstverlening Belastingdienst	Persoonsgegevens

De gebruiker kan een Regionaal project selecteren, hierdoor start UC805 Beheren Regionaal project, waar de gebruiker het Regionaal project kan bewerken.

Knoppen:

"Zoeken"

- Het systeem voert de zoekopdracht en de resultatenlijst wordt weergegeven

"Nieuw"

- Start UC805 Beheren Regionaal project met lege waarden.

1.1.3.8 UC807 Selecteren overige lijsten

Doel van deze use case: Het systeem toont een pagina waar een dropdownlist kan worden geselecteerd uit alle dropdownlists in UC100, UC200, UC400 en UC500. Wanneer een dropdownlist wordt gekozen, worden alle waarden van de geselecteerde dropdownlist getoond en een waarde kan worden geselecteerd met als doel om de waarde te veranderen in UC804 Beheren Overige Lijsten.

Inhoud van het scherm

De titel van het scherm is 'Zoeken keuzelijst'

Onder titel: "Keuzelijst"

Selectie criteria:

Field	Label (zoals op scherm)	ControlType	Derived By
SmartReference.Type	Keuzelijst	DropDownList	1)

1) de volgende waarden worden getoond in de DropDownList:

Field
SoortFraude
Rol
Middel
BelastingJaar
SubNummer
Tijdvak
NegatieveNormOB
Bron
BoetePercentage
Prioriteit
ProjectcodeLandelijk
Invordering
OpvragendeInstantie

Ontwikkelingspecificatie "<Projectnaam>"	versie 1.0	
SOS .NET Dienstverlening Belastingdienst	Persoonsgegevens	

WijzevanAfdoen
Reden
MelderBronTipgever

Door een dropdownlist te selecteren, worden de waarden van de dropdownlist in de resultaatlijst getoond. Bijvoorbeeld het selecteren van: 'Prioriteit' toont: Laag, Middel, Hoog, Hoog BCA.

Resultaat lijst

Columnname	Entity.Property	Extra
Waarde	SmartReference.Name	
Omschrijving	SmartReference.Description	
Type	SmartReference.Type	

De gebruiker kan in de resultaatlijst op waarde klikken, hierdoor start UC804 Beheren Overige Lijsten, waar de gebruiker de waarde kan bewerken.

Knoppen:

"Nieuw"

- Start UC804 Beheren overige lijsten met lege waarden
- Deze knop kan alleen worden aangeklikt indien een SmartReference.Type is geselecteerd.

1.1.3.9 UC808 Beheren Regio

Het systeem toont een pagina waar een bestaande Regio kan worden gewijzigd of een nieuwe Regio kan worden toegevoegd.

Inhoud van het scherm

De titel van het scherm is "Beheren regio".

Het scherm bestaat uit een selecteer een bewerk deel.

Het selecteer deel:

- Titel "Selecteer een regio of klik nieuw"
- lijst van de Regio's
- een knop "Nieuw"

Het bewerk deel:

- Titel "Beheer een regio"
- Bewerk veld voor een Regio
- Knoppen "Opslaan", "Annuleren"

Schermdetails



Ontwikkelingspecificatie "<Projectnaam>"	versie 1.0	
SOS .NET Dienstverlening Belastingdienst	Persoonsgegevens	

The lijst van de Regio's toont een lijst met alle waarden van Regio.

Lijst van de Regio's

Columnname	Entity.Property
Regio	Regio.Naam

Knop "Nieuw"

Als de knop "Nieuw" wordt geklikt dan wordt het bewerk deel geladen met een lege waarde.

Het bewerk deel voor Regio heeft het volgende Regio invoerveld:

Regio veld

Field	Label	ControlType	Required	Unique	Extra
Regio.Naam	"Naam"	Textbox	Y	Y	

1) bij het opslaan wordt gevalideerd of de ingevoerde waarde uniek is voor Regio in het systeem, zo niet, wordt de foutmelding: "Regio moet een unieke naam bevatten" getoond, er kan niet worden opgeslagen tot een unieke waarde wordt ingevoerd.

Knoppen:

"Opslaan"

- Validatie op de velden wordt uitgevoerd.
- Als correct wordt gevalideerd dan wordt de entiteit opgeslagen, zo niet, dan worden foutmeldingen getoond met de reden waarom de entiteit niet opgeslagen kon worden.

"Annuleren"

- Wijzigingen worden niet opgeslagen.
- Vorige waarden worden getoond.

1.1.4 Rapporteren

Ontwikkelingspecificatie "<Projectnaam>"	versie 1.0	
SOS .NET Dienstverlening Belastingdienst	Persoonsgegevens	

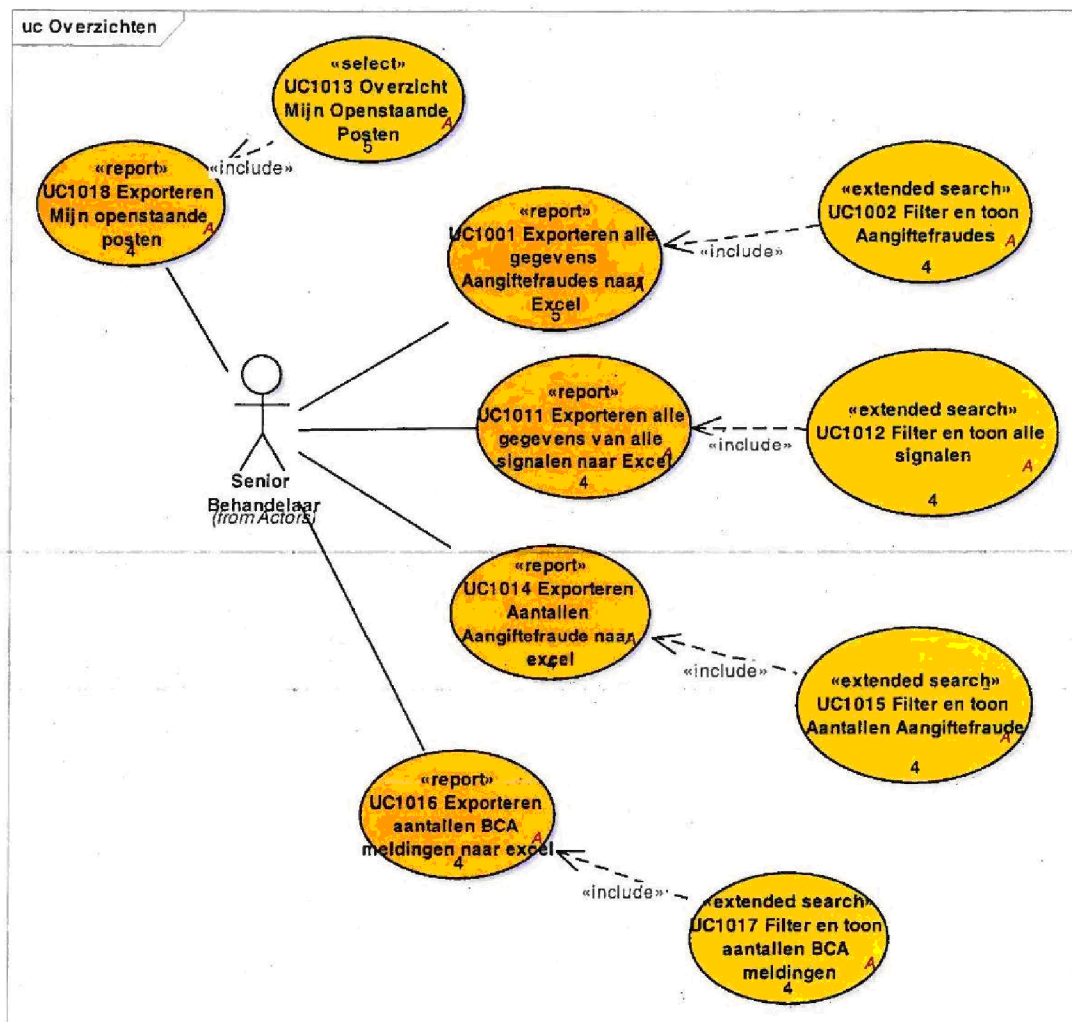

Figure 16: Overzichten

1.1.4.1 UC1001 Exporteren alle gegevens Aangiftefraudes naar Excel

Preconditie: UC1002 Filter en toon Aangiftefraudes

Deze UC exporteert de resultatenlijst van AangiftefraudeSignalen van UC1002 Filter en toon Aangiftefraudes naar Excel.

Alle velden van een AangiftefraudeSignaal worden geexporteerd

Volgorde van velden in de Excel kolommen:

Ontwikkelingspecificatie "<Projectnaam>"	versie 1.0
SOS .NET Dienstverlening Belastingdienst	Persoonsgegevens

ID
Bsn
Achternaam
Voorletters
Voorvoegsels
PartnerBsn
PartnerNaam
Adres
Postcode
Plaats
Land
BesmetAdres
BesmetPostcodeEnNummer
Middel
BelastingJaar
SubNummer
Tijdvak
BeconNummer
FiscaaldienstverlenerBsn
FiscaaldienstverlenerNaam
RekeningNummerIBAN
NegatieveNormOB
Bron
IPAdres
MACAdres
DatumEvent
Opmerking
OndertekenaarBsn
DatumOpname
Competente eenheid
ProjectcodeLandelijk
Prioriteit
OpgevoerdDoor
BeoordeeldDoor
BehandeldDoor
DatumAfdoening
SoortFraude
Rol
CorrectieBedrag
FiscaalNadeel
BelastingBedrag

Ontwikkelingspecificatie "<Projectnaam>"	versie 1.0
SOS .NET Dienstverlening Belastingdienst	Persoonsgegevens

Boete
Boete percentage
BoeteBedrag
StrafrechtelijkeBeschikking
GefisNummer
InhoudsplichtigeLoonHeffingNummer
InhoudsplichtigeLoonHeffingNaam
AangemeldBijFiod
Fraude
IDFraude
LRK
Invordering (1x1 Team / regulier / Art. 7 AWIR)
Gebruikersnaam
OndertekenaarNaam

Aantekening

1.1.4.2UC1002 Filter en toon Aangiftefraudes

Het systeem toont een zoekpagina waar zoekcriteria kunnen worden ingevoerd als filters om in AangiftefraudeSignalen te zoeken.

Inhoud van het scherm

Scherm titel en als menu titel: "Overzicht aangiftefraude" van het hoofdmenu "Overzichten".

De volgende criteria worden op het scherm getoond aan de gebruiker.

Zoek criteria:

Field	Label (zoals op scherm)	ControlType	Required	Uniq ue	Derived By
<derived from other fields>	Welke posten	DropDown			Waarden zijn: Alle posten, openstaande, afgedane 4) Default van de Keuzelijst is "Alle posten"
DatumOpgevoerd	Datum opvoer	DatePicker			Van/t/m (2 input velden); 1) 2)
DatumAfgedaan	Datum afgedaan	DatePicker			Van/t/m (2 input velden); 1) 2)
Postcode	Postcode	textbox			Van/t/m (2 input velden); alleen de 4 cijfers van een Nederlandse postcode worden gebruikt; 1) 2) 3)
Middel	Middel	DropDown			
Belastingjaar	Belasting jaar	DropDown			
Bron	Bron	DropDown			
Regio	Regio	DropDown			
CompetenteEenheid	Competente eenheid	DropDown			
ProjectcodeLandelijk	Projectcode landelijk	DropDown			

Ontwikkelspecificatie "<Projectnaam>"	versie 1.0
SOS .NET Dienstverlening Belastingdienst	Persoonsgegevens

Prioriteit	Prioriteit	DropDown	
BehandeldDoor	Behandelaar	DropDown	
FiscaalNadeel	Fiscaal nadeel	Textbox	Van/t/m (2 input velden) 1) 2)
Boete	Boete	Checkbox	
FiscaaldienstverlenerBsn	Fiscaal dienstverlener Bsn	Textbox	
FiscaaldienstverlenerNaam	Fiscaal dienstverlener naam	Textbox	
StrafrechtelijkeBeschikking	Strafrechtelijke beschikking	Checkbox	
Invordering	Invordering	DropDown	

Geen bijv. tussen de zoekcriteria regio, competente Eenheid en Regionaal project dus het selecteren van een regio beperkt het aantal competente Eenheid of het aantal Regionaal project. het selecteren van een competente Eenheid) niet.

1) Als criteria "t/m" leeg is, is er geen limiet aan het einde van de reeks, zodat alles groter dan of gelijk aan wordt getoond als zoekresultaat.

2) Indien zoekcriteria "van" leeg is, dan is er geen begin range, dus alles kleiner dan of gelijk aan de "van"-waarde wordt getoond als zoekresultaat.

3) Een Nederlandse postcode is van het formaat 1234AB (nnnnXX). De laagst mogelijke postcode in Nederland is 1000AA, het hoogste is 9999ZZ (theoretisch, niet alle combinaties worden gebruikt). 'Range' is hier gedefinieerd als ondergrens - bovengrens van het numerieke gedeelte, bijv. voor 1077-1625. Het letter-gedeelte wordt niet beschouwd bij het maken van de selectie van de Signalen op basis van de zoekcriteria. Alleen Nederlandse opgemaakte postcodes moeten worden overwogen. Signalen met niet-'1234AB' opgemaakte postcodes uit de zoekresultaten (bijvoorbeeld wanneer een Signaal bevat een buitenlandse postcode) worden uitgesloten.

4) "Alle Posten" alle signalen worden beschouwd als zoekresultaat. "Openstaande" alle signalen waar geen DatumAfdoening is gevuld worden beschouwd als zoekresultaat. "Afgedane" alleen signalen waar DatumAfdoening gevuld is, worden beschouwd als zoekresultaat.

Resultaat lijst

Columnname	Entity.Property	Extra
Naam behandelaar	Aangiftefraude.BehandeldDoor.Naam	
Datum opname	Aangiftefraude.DatumOpname	
Bsn	Aangiftefraude.Bsn	
Achternaam	Aangiftefraude.Achternaam	
Soort fraude	Aangiftefraude.SoortFraude	
Fiscaal nadeel	Aangiftefraude.FiscaalNadeel	
Belastingjaar	Aangiftefraude.Belastingjaar	
Fiscaal dienstverlener Bsn	Aangiftefraude.FiscaaldienstverlenerBsn	
Fiscaal dienstverlener naam	Aangiftefraude.FiscaaldienstverlenerNaam	

De Resultaat lijst is gesorteerd op Behandelaar, DatumOpname, Bsn.

Door op Bsn te klikken wordt UC100 AanmakenBehandelenAangiftefraude geopend.

Totalen



Ontwikkelingspecificatie "<Projectnaam>"	versie 1.0
SOS .NET Dienstverlening Belastingdienst	Persoonsgegevens

Onder de lijst met resultaten wordt weergegeven hoeveel resultaat items in totaal zijn gevonden in het systeem. Daarnaast wordt de totale som van de volgende velden weergegeven:

- <entity> CorrectieBedrag: "Totaal Correctie Bedrag: xxxx euro".
- <entity> FiscaalNadeel: "Totaal fiscaal nadeel: xxxx euro".
- <entity> Belastingbedrag: "Totaal belastingbedrag: xxxx euro"

Er wordt alleen met hele euros gewerkt, lege geld waarden worden gerekend met een waarde van nul.

Knoppen (onder zoek criteria)

"Zoeken"

- De zoekopdracht wordt uitgevoerd en resultaten worden getoond.

"Exporteer naar Excel"

- Start UC1001 Exporteren alle gegevens Aangiftefraudes naar Excel

"Terug"

- Terug naar het startscherm

1.1.4.3UC1011 Exporteren alle gegevens van alle signalen naar Excel

Preconditie: UC1012 Filter en toon alle signalen

Deze UC exporteert de resultatenlijst van elk type signaal van UC1012 Filter en toon alle signalen naar Excel. Alle velden van elk signaal worden geëxporteerd met de volgende requirements:

Te exporteren velden

1. eerste kolom; ID
2. Tweede kolom: "Werkstroom" dat is het soort Signaal, zoals gespecificeerd in UC102 Zoeken Alle Signalen
3. Alle velden van AangiftefraudeSignaal zoals beschreven in UC1001 Exporteren Alle Gegevens Aangiftefraudes naar Excel.
4. Alle velden van InformatieVerzoekSignaal die niet aanwezig zijn in AangiftefraudesSignaal
5. Alle velden van TipKlikMeldingSignaal die niet aanwezig zijn in AangiftefraudesSignaal of InformatieVerzoekSignaal
6. Alle velden van ProjectOverigSignaal die niet aanwezig zijn in AangiftefraudesSignaal, InformatieVerzoekSignaal of TipKlikMeldingSignaal

Volgorde van velden in de Excel kolommen



Ontwikkelingspecificatie "<Projectnaam>"	versie 1.0	
SOS .NET Dienstverlening Belastingdienst	Persoonsgegevens	

De velden zoals hierboven genoemd bij punt 3 worden gesorteerd zoals beschreven in UC1001 Exporteren alle gegevens Aangiftefraudes naar Excel.

1.1.4.4UC1012 Filter en toon alle signalen

Het systeem toont een zoekpagina waar zoekcriteria kunnen worden ingevoerd als filters om in alle signalen, zoals Aangiftefraude, Informatieverzoek etc. te zoeken.

Inhoud van het scherm

Scherm titel en als menu titel: "Overzicht Alle Signalen" van het hoofdmenu "Overzichten".

De volgende criteria worden op het scherm getoond aan de gebruiker.

Zoek criteria:

Field	Label (zoals op scherm)	ControlType	Required	Uniq ue	Derived By
<derived>	Werkstroom	DropDown			4)
<derived from other fields>	Welke posten	DropDown			Waarden zijn: Alle posten, openstaande, afgedane 4) Default van de Keuzelijst is "Alle posten"
DatumOpgevoerd	Datum opvoer	DatePicker			Van/t/m (2 input velden); 1) 2)
DatumAfgedaan	Datum afgedaan	DatePicker			Van/t/m (2 input velden); 1) 2)
Postcode	Postcode	textbox			Van/t/m (2 input velden); only the 4 numbers of a dutch postalcode are used; 1) 2) 3)
Middel	Middel	DropDown			
BelastingJaar	Belasting jaar	DropDown			
Bron	Bron	DropDown			
Regio	Regio	DropDown			
Competente Eenheid	Competente eenheid	DropDown			
ProjectcodeLandelijk	Projectcode landelijk	DropDown			TipsKlikMeldingSignaal.Project codeLandelijk of gelijkwaardig veld
ProjectcodeRegionaal	Regionaal project	DropDown			TipsKlikMeldingSignaal.Project codeRegionaal or similar field
Prioriteit	Prioriteit	DropDown			
BehandeldDoor	Behandelaar	DropDown			
FiscaalNadeel	Fiscaal nadeel	Textbox			Van/t/m (2 input velden)
Boete	Boete	Checkbox			
FiscaaldienstverlenerBsn	Fiscaal dienstverlener Bsn	Textbox			
FiscaaldienstverlenerNaam	Fiscaal dienstverlener naam	Textbox			
StrafrechtelijkeBeschikking	Strafrechtelijke beschikking	Checkbox			
Invordering	Invordering	DropDown			Aangiftefraude.Invordering
TipsKlikMeldingSignaal	Melder/Bron/Tipgever	DropDown			