

---

Vergaderjaar 2022–2023

---

**36 360 J**

**Jaarverslag en Slotwet Deltafonds 2022**

**Nr. 1**

**JAARVERSLAG VAN HET DELTAFONDS (J)**  
Ontvangen 17 mei 2023

## INHOUDSOPGAVE

<b>Gerealiseerde uitgaven en ontvangsten</b>	<b>3</b>
<b>A. Algemeen</b>	<b>4</b>
<b>1. Aanbieding van het jaarverslag en verzoek tot dechargeverlening</b>	<b>4</b>
Dechargeverlening door de Tweede Kamer	6
Dechargeverlening door de Eerste Kamer	6
<b>2. Leeswijzer</b>	<b>7</b>
<b>B. Beleidsverslag</b>	<b>11</b>
<b>3. Deltafondsverslag 2022</b>	<b>11</b>
<b>4. Beleidsartikelen</b>	<b>13</b>
4.1 Artikel 1 Investeren in waterveiligheid	13
4.2 Artikel 2 Investeren in zoetwatervoorziening	27
4.3 Artikel 3 Beheer, onderhoud en vervanging	32
4.4 Artikel 4 Experimenteren cf. art. III Deltawet	43
4.5 Artikel 5 Netwerkgebonden kosten en overige uitgaven	46
4.6 Artikel 6 Bijdragen andere begrotingen Rijk	49
4.7 Artikel 7 Investeren in waterkwaliteit	50
<b>5. Bedrijfsvoeringsparagraaf</b>	<b>58</b>
<b>C. Jaarrekening</b>	<b>59</b>
<b>6. Verantwoordingsstaat Deltafonds</b>	<b>59</b>
<b>7. Saldibalans</b>	<b>60</b>
<b>D. Bijlagen</b>	<b>64</b>
<b>Bijlage 1: Instandhouding</b>	<b>65</b>
1 Onderdeel A - Instandhouding van de netwerken Rijkswaterstaat	65
2 Onderdeel B - Instandhouding netwerk ProRail (Hoodspoorweginfrastructuur)	79
<b>Bijlage 2: Lijst van afkortingen</b>	<b>83</b>

## GEREALISEERDE UITGAVEN EN ONTVANGSTEN

**Figuur 1 Gerealiseerde uitgaven verdeeld over beleidsartikelen en niet-beleidsartikelen (x €1 miljoen). Totaal € 1.382.294**

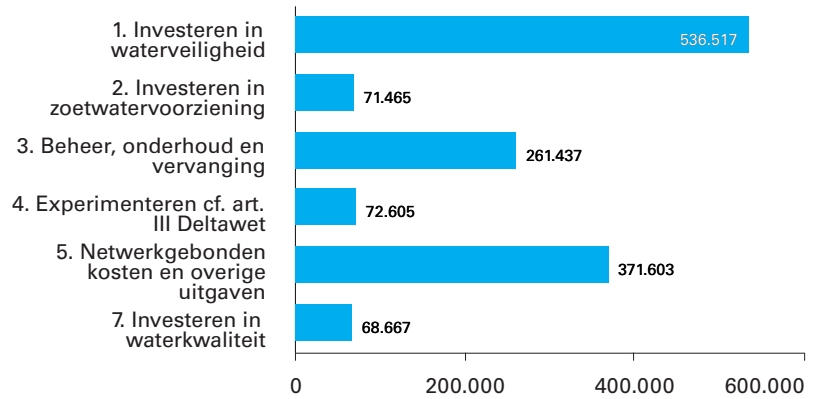

**Figuur 2 Gerealiseerde ontvangsten verdeeld over beleidsartikelen en niet-beleidsartikelen (x €1 miljoen). Totaal € 1.327.784**

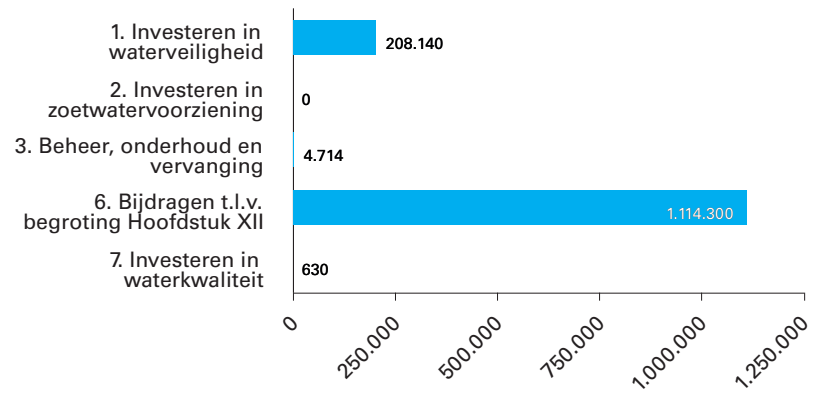

## A. ALGEMEEN

### 1. Aanbieding van het jaarverslag en verzoek tot dechargeverlening

#### **AAN de voorzitters van de Eerste en de Tweede Kamer van de Staten-Generaal.**

Hierbij bied ik, mede namens de staatssecretaris van Infrastructuur en Waterstaat, het jaarverslag met betrekking tot de begroting van het Deltafonds (J) over het jaar 2021 aan.

Onder verwijzing naar de artikelen 2.37 en 2.40 van de Comptabiliteitswet 2016 verzoek ik de beide Kamers van de Staten-Generaal de Minister van Infrastructuur en Waterstaat decharge te verlenen over het in het jaar 2021 gevoerde financiële beheer.

Voor de oordeelsvorming van de Staten-Generaal over dit verzoek tot dechargeverlening stelt de Algemene Rekenkamer als externe controleur op grond van artikel 7.14 van de Comptabiliteitswet 2016 een rapport op. Dit rapport wordt op grond van artikel 7.15 van de Comptabiliteitswet 2016 door de Algemene Rekenkamer aan de Staten-Generaal aangeboden. Het rapport bevat de bevindingen en het oordeel van de Algemene Rekenkamer over:

1. het gevoerde begrotingsbeheer, financieel beheer, materiële bedrijfsvoering en de daartoe bijgehouden administraties van het Rijk;
2. de centrale administratie van de schatkist van het Rijk van het Ministerie van Financiën;
3. de financiële verantwoordingsinformatie in de jaarverslagen;
4. de totstandkoming van de niet-financiële verantwoordingsinformatie in de jaarverslagen;
5. de financiële verantwoordingsinformatie in het Financieel jaarverslag van het Rijk.

Bij het besluit tot dechargeverlening worden verder de volgende, wettelijk voorgeschreven, stukken betrokken:

1. het Financieel jaarverslag van het Rijk over 2022
2. het voorstel van de slotwet dat met het onderhavige jaarverslag samenhangt;
3. het rapport van de Algemene Rekenkamer over het onderzoek van de centrale administratie van de schatkist van het Rijk en van het Financieel jaarverslag van het Rijk;
4. de verklaring van goedkeuring van de Algemene Rekenkamer over de in het Financieel jaarverslag van het Rijk, over 2022 opgenomen rekening van uitgaven en ontvangsten over 2022, alsmede over de saldibalans over 2022 (de verklaring van goedkeuring, bedoeld in artikel 7.14, tweede lid, van de Comptabiliteitswet 2016.

Het besluit tot dechargeverlening kan niet worden genomen, voordat de betrokken slotwet is aangenomen en voordat de verklaring van goedkeuring van de Algemene Rekenkamer is ontvangen.

Minster van Infrastructuur en Waterstaat,

Mark Harbers

### Dechargeverlening door de Tweede Kamer

Onder verwijzing naar [artikel 2.40](#) van de Comptabiliteitswet 2016 verklaart de voorzitter van de Tweede Kamer der Staten-Generaal dat de Tweede Kamer aan het hiervoor gedane verzoek tot dechargeverlening tegemoet is gekomen door een daartoe strekkend besluit, genomen in de vergadering van

De Voorzitter van de Tweede Kamer,

Handtekening:

Datum:

Op grond van [artikel 2.40](#), derde lid, van de Comptabiliteitswet 2016 wordt dit originele exemplaar van het onderhavige jaarverslag, na ondertekening van de hierboven opgenomen verklaring, ter behandeling doorgezonden aan de voorzitter van de Eerste Kamer.

### Dechargeverlening door de Eerste Kamer

Onder verwijzing naar [artikel 2.40](#) van de Comptabiliteitswet 2016 verklaart de Voorzitter van de Eerste Kamer der Staten-Generaal dat de Eerste Kamer aan het hiervoor gedane verzoek tot dechargeverlening tegemoet is gekomen door een daartoe strekkend besluit, genomen in de vergadering van

De Voorzitter van de Eerste Kamer,

Handtekening:

Datum:

Op grond van [artikel 2.40](#) van de Comptabiliteitswet 2016 wordt dit originele exemplaar van het onderhavige jaarverslag, na ondertekening van de hierboven opgenomen verklaring, doorgezonden aan de Minister van Financiën.

## 2. Leeswijzer

Voor u ligt het jaarverslag van het Deltafonds, Hoofdstuk J van de Rijksbegroting. Naast het Deltafonds kent IenW ook de Beleidsbegroting Infrastructuur en Waterstaat (Hoofdstuk XII) en het Mobiliteitsfonds (Hoofdstuk A). Van deze begrotingen zijn separate jaarverslagen opgesteld.

In de Waterwet ([stb. 2009, nr 107](#)) is opgenomen dat er een Deltafonds wordt ingesteld met als doel de bekostiging van maatregelen, voorzieningen en onderzoeken op het gebied van waterveiligheid en zoetwatervoorziening. Op grond van het amendement-Jacobi (Kamerstukken II, 2013-2014 [33 503, nr. 8](#)) is het met ingang van 1 januari 2015 mogelijk om de uitgaven op het gebied van waterkwaliteit, ook wanneer deze uitgaven geen relatie hebben met waterveiligheid en zoetwatervoorziening, te verantwoorden op het Deltafonds.

De producten van het Deltafonds zijn gerelateerd aan artikel 11 Integraal Waterbeleid op de beleidsbegroting van het ministerie van Infrastructuur en Waterstaat (Hoofdstuk XII van de Rijksbegroting). De doelstelling van dit beleidsartikel is het op orde houden van een duurzaam watersysteem tegen maatschappelijk aanvaardbare kosten, waardoor Nederland droge voeten heeft en over voldoende zoetwater beschikt.

Het Deltafonds wordt voor het grootste deel gevoed door een bijdrage uit de beleidsbegroting van IenW (artikelonderdeel 26.02). Daarnaast worden voor een aantal projecten uitgaven doorberekend aan derden, zoals andere departementen, lagere overheden, buitenlandse overheidsinstanties en de Europese Unie.

De apparaatsuitgaven en apparaatsontvangsten van het kerndepartement (met uitzondering van de Staf-Deltacommissaris) worden verantwoord op artikel 98 Apparaatsuitgaven Kerndepartement van de begroting Hoofdstuk XII.

### Opbouw

Het Jaarverslag van het Deltafonds bestaat uit de volgende onderdelen:

- Een algemeen deel: hierin is naast deze leeswijzer de officiële officiële-officiëleofficiëleaanbieding van het Jaarverslag aan de Staten-Generaal en het verzoek tot dechargeverlening opgenomen.
- Het beleidsverslag 2022 van het Deltafonds, deze bestaat uit:
  - Het Deltafondsverslag 2022, waarin een korte terugblik is opgenomen met betrekking tot de realisatie van de belangrijkste uitvoeringsprioriteiten over het verslagjaar 2022;
  - De productartikelen van het Deltafonds;
  - De bedrijfsvoeringsparagraaf.
- De Jaarrekening 2022 van het Deltafonds, deze bestaat uit de verantwoordingstaat en saldibalans van het Deltafonds.
- De volgende twee bijlagen:
  - Instandhouding;
  - Afkortingenlijst.

### Normering jaarverslag

De financiële informatie in het beleidsverslag (onderdeel B) wordt gepresenteerd door middel van de tabellen 'Budgettaire gevolgen van beleid'. Verschillen tussen de vastgestelde begroting en de realisatie worden conform de Regeling rijksbegrotingsvoorschriften 2023 op het niveau van

de financiële instrumenten toegelicht volgens onderstaande uniforme ondergrenzen. In aanvulling hierop worden ook de verschillen van de verplichtingen volgens deze ondergrenzen toegelicht.

**Tabel 1 Norm bij te verklaren verschillen**

Omvang begrotingsartikel (stand Ontwerpbegroting in € miljoen)	Beleidsmatige mutaties (ondergrens in € miljoen)	Technische mutaties (ondergrens in € miljoen)
< 50		1
≥ 50 en < 200		2
≥ 200 < 1000		5 <sup>1</sup>
≥ 1000		5 <sup>1</sup>

<sup>1</sup> Naar aanleiding van de motie van de leden Van Helvert en Van Veldhoven (Kamerstukken II 2015-2016, 34 475 XII, nr. 12) worden bij alle begrotingsartikelen op het Infrastructuurfonds en Deltafonds groter dan € 1 miljard de begrotingsmutaties boven de € 5 miljoen toegelicht. Dit heeft als praktische uitwerking dat bij de artikelen tussen de € 200 miljoen en € 1 miljard de ondergrens voor technische mutaties ook neerwaarts is bijgesteld. Voor beleidsmatige mutaties was er bij de artikelen van deze omvang reeds sprake van een ondergrens van € 5 miljoen.

#### Afronding budgettaire tabellen en verantwoordingsstaat

De verplichtingen, uitgaven en ontvangsten in de verantwoordingsstaat zijn in lijn met de Regeling Rijksbegrotingsvoorschriften naar boven afgerond. Om aansluiting te hebben tussen de budgettaire tabellen en de verantwoordingsstaat, zijn de verplichtingen, uitgaven en ontvangsten in budgettaire tabellen waar relevant tevens naar boven afgerond. Met deze werkwijze komen de cijfers in de verantwoordingsstaat overeen met de cijfers zoals opgenomen in de budgettaire tabellen.

#### Inzicht in budgetten van verkenningen en planuitwerkingprogramma's en de realisatieprogramma's

Het inzicht in de budgetten van de verkenningen en planuitwerkingprogramma's en de realisatieprogramma's wordt vergroot door begrotingsmutaties expliciet in de MIRT projectoverzichten zichtbaar te maken op projectniveau (toezegging WGO van 22 juni 2011). Deze projectoverzichten zijn in ieder geval voorzien van toelichtingen indien sprake is:

- Van een wijziging (anders dan door de verwerking van prijsbijstelling) in het taakstellend projectbudget groter dan 10% of meer dan € 10 miljoen;
- Van een wijziging groter dan 1 jaar in de oplevering van het project.

In aanvulling op de toelichting op de budgettaire tabel, worden bij de projectoverzichten van het realisatieprogramma wijzigingen van het kasbudget op projectniveau toegelicht conform de staffel «Norm bij te verklaren verschillen» behorende bij de budgettaire tabel.

#### Grondslagen voor de vastlegging en de waardering

De verslaggevingsregels en waarderingsgrondslagen die van toepassing zijn op de in dit jaarverslag opgenomen financiële overzichten zijn ontleend aan de Comptabiliteitswet 2016 en de daaruit voortvloeiende regelgeving, waaronder de Regeling rijksbegrotingsvoorschriften 2023 en de Regeling agentschappen. Voor de departementale begrotingsadministratie wordt het verplichtingen-kasstelsel toegepast en voor de baten-lasten agentschappen het baten-lastenstelsel.

#### Indicatoren en kengetallen

Het jaarverslag is opgesteld conform de Regeling rijksbegrotingsvoorschriften (RBV). De RBV stelt dat er op 15 maart een door de Auditdienst Rijk goedgekeurd jaarverslag aan de minister van Financiën wordt aangeboden en dat wijzigingen door vakministers, in uitzonderlijke gevallen, tot 25 maart verwerkt kunnen worden. Voor enkele indicatoren en kengetallen in de



jaarverslagen van lenW zijn op deze momenten de realisatiegegevens nog niet beschikbaar en kunnen derhalve niet worden toegevoegd aan het jaarverslag. Hierdoor komt het voor dat er realisatiegegevens van indicatoren en kengetallen bekend worden ná het opstellen van het jaarverslag maar vóór publicatie van het jaarverslag. Deze gegevens worden, zoals in het jaarverslag aangegeven, bij de eerstvolgende begroting aan uw Kamer aangeboden.

### **Groei-paragraaf**

#### *Doorwerking wijzigingen Regeling Rijksbegrotingsvoorschriften 2023*

Voor het opstellen van het departementaal jaarverslag gelden de Rijksbegrotingsvoorschriften van de Minister van Financiën. In de Regeling rijksbegrotingsvoorschriften 2023 zijn een aantal wijzigingen doorgevoerd die doorwerken in dit jaarverslag op het gebied van:

1. Bedrijfsvoeringsparagraaf
2. Model saldbalans begrotingsfondsen
3. Focusonderwerp: beroep op artikel 2.27 tweede lid CW 2016
4. Bijlage moties en toezeggingen

#### Ad 1. Bedrijfsvoeringsparagraaf

- In het Overzicht overschrijdingen rapporteringstoleranties, fouten en onzekerheden is in de tabel duidelijker scheiding aangebracht tussen de verschillende toleranties.
- De kolommen met het bedrag en de percentages van fouten en onzekerheden gerelateerd aan de coronamaatregelen zijn verwijderd. Wel is bij tolerantieoverschrijdingen gerelateerd aan coronamaatregelen dit tekstueel toegelicht onder de tabel.
- Met ingang van het verantwoordingsjaar 2022 wordt gerapporteerd over de belangrijkste materiële risico's op fraude en corruptie.

#### Ad 2. Model saldbalans begrotingsfondsen

Voor de saldbalans van de begrotingsfondsen is een specifiek model in de RBV opgenomen. In dit model is door de minister van Financiën een uniforme werkwijze voor de presentatie van het verrekenen van het saldo van het voorgaande verslagjaar in de saldbalans voorgeschreven. Een batig saldo wordt gepresenteerd als saldo begrotingsfonds onder de ontvangsten als 2a, een nadelig saldo wordt verantwoord als onder de uitgaven op regel 1a. Het cumulatief saldo van het begrotingsfonds van het huidige jaar wordt verwerkt via de Rekening-courant RHB onder balanspost 4/4a.

#### Ad 3. Focusonderwerp: overzicht ISB's en NvW's en beroep op artikel 2.25 en/of 2.27 tweede lid van de comptabiliteitswet

Voor de verantwoording 2022 heeft de Tweede Kamer de «terugkeer naar een regulier en voorspelbaar begrotingsproces» als focusonderwerp aangewezen. De Minister van Financiën heeft de Tweede Kamer geïnformeerd op welke wijze gevolg wordt gegeven aan dit onderwerp (Kamerstukken II 2021/2022, [31 865, nr. 215](#)). Voor het focusonderwerp is een eenmalige bijlage bij het jaarverslag van de beleidsbegroting HXII opgenomen.

#### Ad 4. Bijlage moties en toezeggingen

In het jaarverslag is een bijlage opgenomen met door de Eerste en Tweede Kamer aanvaarde moties en door bewindslieden aan de Eerste en Tweede Kamer gedane toezeggingen. Daarin wordt per motie en toezegging de stand van zaken gepresenteerd met betrekking tot de uitvoering ervan.

#### *Omzetverantwoording agentschappen*

De minister van Financiën heeft lenW tot en met het verslaggevingsjaar 2023 een uitzondering verleend op de toepassing van het realisatiebeginsel. De uitzondering is van toepassing op artikel 26 van de Regeling Agentschappen en richtlijn 930 paragraaf 22 van de Richtlijnen voor de Jaarverslaggeving.

#### *Informatiewaarde en leesbaarheid begroting en jaarverslag*

In de begroting van 2023 is naar aanleiding van het Wetgevingsoverleg Begrotingsonderzoek (WGO) jaarverslag 2021 van 23 juni 2022 voor het artikel 14 'Wegen en Verkeersveiligheid' een pilot opgesteld ter bevordering van de informatiewaarde en leesbaarheid van de begroting. In dit WGO is toegezegd dat artikel 14 in de verantwoording 2022 tevens al zo veel als mogelijk vorm wordt gegeven in lijn met de opzet van de begroting 2023. Hiertoe zijn de volgende wijzigingen doorgevoerd:

- Algemeen: Voor ieder artikel is een samenvatting van de budgettaire tabel toegevoegd.
- Pilot artikel 14: Het artikel is gestructureerd langs een onderdelen, waarbij de daarbij behorende doelstellingen, rollen en verantwoordelijkheden meer in samenhang zijn gepresenteerd.

Het gesprek over de verbetering van informatiewaarde en leesbaarheid van de begroting met de rapporteur wordt gecontinueerd. De uitkomsten daarvan worden verwerkt in de begroting 2024.

#### *Motie Schouw c.s.*

In juni 2011 is de motie-Schouw (Kamerstukken II 2011–2012, [21 501-20, nr. 537](#)) ingediend en aangenomen. Deze motie zorgt er voor dat de landenspecifieke aanbevelingen van de Raad op grond van de nationale hervormingsprogramma's een eigenstandige plaats krijgen in de departementale begrotingen. Voor lenW heeft de Raad in 2022 geadviseerd om de investeringen in duurzaamvervoer te versnellen. In lijn met de regeling Rijksbegrotingsvoorschriften wordt bij de beleidsprioriteiten teruggekomen op deze aanbeveling.

#### *Budgettair overzicht Oekraïne*

Voorschrift vanuit de minister van Financiën is dat indien er in het jaar 2022 door het departement maatregelen zijn getroffen vanwege de oorlog in Oekraïne er door het betreffende departement een afzonderlijke overzicht van de budgettaire effecten in het beleidsverslag wordt opgenomen. lenW heeft in het jaar 2022 geen specifieke maatregelen (vergelijkbaar met het overzicht coronasteunmaatregelen) getroffen wegens de oorlog in Oekraïne, derhalve is er geen afzonderlijk budgettair overzicht opgenomen in het jaarverslag van lenW.

## B. BELEIDSVERSLAG

### 3. Deltafondsverslag 2022

Werken aan waterveiligheid, zoetwatervoorziening en waterkwaliteit vraagt continu inspanningen en investeringen. Deze worden verantwoord in het Deltafonds. Het aantal mensen en de waarde van het te beschermen goed veranderen onder invloed van economische en demografische ontwikkelingen. Ook water en bodem veranderen in de loop van de tijd; de zeespiegel stijgt en de bodem daalt. Door de klimaatverandering wordt het warmer en zullen rivierafvoeren en regenval grotere extremen vertonen.

Het Deltaprogramma is het nationale programma waarin Rijk, provincies, gemeenten en waterschappen samenwerken om Nederland veilig en aantrekkelijk te houden en goed te blijven voorzien van zoetwater. Zo kan onze economie blijven profiteren van de gunstige ligging in de delta.

Het Deltaprogramma heeft als doel ons land nu en in de toekomst te beschermen tegen hoogwater en de zoetwatervoorziening op orde te houden.

#### Mijlpalen en resultaten 2022

Hieronder wordt ingegaan op de mijlpalen in het lopende programma. Hiermee wordt inzichtelijk gemaakt welke projecten in 2022 zijn opgeleverd en bij welke projecten de uitvoering in 2022 is gestart.

#### Exploitatie, onderhoud en vernieuwing

Voor het beheer en onderhoud zijn afspraken over prestaties gemaakt voor het watermanagement en beheer en onderhoud, waaronder kustlijnhandhaving met zandsuppleties, stormvloedkeringen, peil- en hoogwaterbeheersing. Deze afspraken over prestaties zijn nader toegelicht in artikel 3 Exploitatie, Onderhoud en Vernieuwing van het Deltafonds. Voor een nadere toelichting op de stand van zaken van exploitatie, onderhoud en vernieuwing wordt verwezen naar bijlage 1 Instandhouding van deze jaarverantwoording.

In 2022 heeft lenW onder meer de volgende activiteiten in het kader van exploitatie, onderhoud en vernieuwing uitgevoerd.

Tabel 2 Activiteiten Exploitatie, onderhoud en vernieuwing

Netwerk	Project
Hoofdwatersystemen	– Zandsuppleties basiskustlijn
	– Planfase Maas: vervanging, bediening en besturing
	– Planfase vervanging Sifons en Duikers onder de Brabantse kanalen
	– Planfase renovatie gemaal Heumen

#### Aanleg

In 2022 is voortvarend gewerkt aan het verbeteren van de waterveiligheid, onder andere door het uitvoeren van het tweede Hoogwaterbeschermingsprogramma, het nieuwe Hoogwaterbeschermingsprogramma en Maaswerken. Hieronder volgen de mijlpalen die lenW bij deze programma's in 2022 heeft behaald:

Tabel 3 Mijlpalen Aanleg

Programma	Mijlpaal	Project
HWBP-2	Oplevering	– Dijkversterking Eemdijk en Zuidelijke randmeren
HWBP	Start realisatie	– Vecht - Stenedijk Hasselt – Zettingvloeiing V3T – Steyl-Maashoek (19D) – Noordelijke Randmeerdijk – Rijnkade Arnhem – Zuid-Beveland, Westerschelde Hansweert – Nieuw Bergen (19N) – Stad Tiel excl. Fluvia – Tiel Waardenburg (TiWa)
	Oplevering	– Lauwersmeerdijk – Emanuelpolder – Waaiersluiscomplex te Gouda
Maaswerken	Oplevering	– Voor de Maaswerken zijn in 2022 geen nieuwe projecten opgestart of bestaande projecten afgerond.

Het HWBP is, zoals steeds de afgelopen jaren, sterk in beweging. Dit zorgt voor veel wijzigingen ten aanzien van de mijlpalen, zoals opgenomen in de begroting. Het programma heeft te maken met vertragingen, waardoor projecten later starten en opgeleverd worden. Voorspelbaarheid van het programma is een bestuurlijk aandachtspunt.

Voor een nadere toelichting over de stand van zaken voor de lopende programma's wordt verwezen naar de toelichting op de productartikelen, de voortgangsrapportages aan de Tweede Kamer, het Deltaprogramma 2023 en het MIRT Overzicht 2023. Het Deltaprogramma is te vinden op de website van de Deltacommissaris.

## 4. Beleidsartikelen

### 4.1 Artikel 1 Investeren in waterveiligheid

#### A. Omschrijving van de samenhang in het beleid

Het Rijk investeert in waterveiligheid om te voldoen aan de wettelijke normen van de primaire waterkeringen in beheer bij de waterschappen en het Rijk en om een bijdrage te leveren aan het beheer van de Rijkswateren. Het artikel waterveiligheid is gerelateerd aan beleidsartikel 11 (Integraal Waterbeleid) op de Begroting hoofdstuk XII.

#### B. Budgettaire gevolgen van de uitvoering

Tabel 4 Budgettaire gevolgen van de uitvoering artikel 1 Investeren in waterveiligheid (bedragen x € 1.000)								
	2018	2019	2020	2021	Realisatie 2022	Vastgestelde begroting 2022	Verschil 2022	
<b>Verplichtingen</b>	<b>708.835</b>	<b>278.012</b>	<b>280.032</b>	<b>765.964</b>	<b>865.701</b>	<b>1.018.861</b>	<b>- 153.160</b>	1
<b>Uitgaven</b>	<b>515.558</b>	<b>509.245</b>	<b>451.429</b>	<b>428.861</b>	<b>536.517</b>	<b>568.377</b>	<b>- 31.860</b>	
<b>1.01 Grote projecten waterveiligheid</b>	<b>308.998</b>	<b>242.861</b>	<b>161.763</b>	<b>38.164</b>	<b>109.167</b>	<b>109.499</b>	<b>- 332</b>	
1.01.01 Programma HWBP-2 Waterschapsprojecten	147.362	156.824	141.647	12.644	85.955	77.722	8.233	2
1.01.02 Programma HWBP-2 Rijksprojecten	72.542	41.694	9.852	991	913	1.202	- 289	
1.01.03 Ruimte voor de rivier	78.412	29.353	4.218	3.417	445	4.990	- 4.545	
1.01.04 Maaswerken	10.682	14.990	6.046	21.112	21.854	25.585	- 3.731	
<b>1.02 Ontwikkeling waterveiligheid</b>	<b>199.682</b>	<b>258.320</b>	<b>282.887</b>	<b>381.902</b>	<b>416.639</b>	<b>448.187</b>	<b>- 31.548</b>	
1.02.01 Planning waterveiligheid	1.140	14.694	11.386	46.018	38.125	53.721	- 15.596	3
- Waarvan bijdrage aan agentschap RWS	226	363	546	559	3.131	437	2694	
1.02.02 Aanleg waterveiligheid	198.542	243.626	271.501	335.884	378.514	394.466	- 15.952	4
<b>1.03 Studiekosten</b>	<b>6.878</b>	<b>8.064</b>	<b>6.779</b>	<b>8.795</b>	<b>10.711</b>	<b>10.691</b>	<b>20</b>	
1.03.01 Studie en onderzoekskosten	6.878	8.064	6.779	8.795	10.711	10.691	20	
<b>1.09 Ontvangsten investeren in waterveiligheid</b>	<b>208.552</b>	<b>205.107</b>	<b>193.910</b>	<b>174.597</b>	<b>208.140</b>	<b>166.404</b>	<b>41.736</b>	
1.09.01 Ontvangsten waterschappen HWPB-2	120.473	4.740	57.391	309	104	0	104	
1.09.02 Overige ontvangsten HWPB-2	0	1850	61	0	0	0	0	
1.09.03 Ontvangsten waterschappen HWPB	57.149	166.088	117.901	169.964	181.972	164.909	17.063	5
1.09.04 Overige ontvangsten HWPB	728	3258	5.150	100	13.430	0	13.430	6
1.09.05 Overige aanleg ontvangsten	30.202	29.171	13.407	4.224	12.634	1.495	11.139	7

#### C. Financiële toelichting

Onderstaand wordt op het niveau van artikelonderdeel en de verplichtingen een toelichting gegeven op de verschillen (de mutaties) tussen de begroting en de realisatie. Zie voor de gehanteerde norm de toelichting 'normering jaarverslag' zoals opgenomen in de leeswijzer.

1. De per saldo lagere realisatie bij artikel 1 waterveiligheid (€ -153,2 miljoen), door zowel projecten met een hogere als met een lagere realisatie. De hogere realisatie betreft de projecten:
  - Bij het programma HWBP-2 is de realisatie € 55 miljoen hoger dan bij het opstellen van de begroting werd voorzien. Deze hogere verplichtingenrealisatie wordt veroorzaakt bij het project Markermeerdijk (€ 53 miljoen), omdat de subsidie aanvraag van het Hoogheemraadschap Hollands Noorderkwartier hoger was dan begroot.) en Eemdijk (€ 2 miljoen), als gevolg van een hogere eindafrekening van het waterschap Vallei en Veluwe;
  - Toename van het artikel als gevolg van toekenning van prijsbijstelling 2022 (€ 18 miljoen);
  - Krib- en oeververlaging Pannerdensch Kanaal (€ 17 miljoen), waar de gunning is verschoven naar 2022 als gevolg van stikstofproblematiek.
  - De lagere realisatie betreft de projecten:
    - HWBP waar minder verplichtingen zijn aangegaan dan begroot (€ -202 miljoen). Deze lagere verplichtingen is opgebouwd uit plussen en minnen. Het programma is afhankelijk van de subsidie aanvragen van de uitvoeren de waterschappen / hoogheemraadschappen.
    - Een aantal waterschappen heeft de beschikkingaanvraag en jaar verschoven omdat meer voorbereidingstijd nodig is (€ -636 miljoen). Dit is van toepassing bij: Hollandse IJsselkering (€ -14 miljoen), Zwolle (€ -72 miljoen), Lauwersmeer (€ -43 miljoen), Gouderak (€ -161 miljoen), Maasovereenkomst (€ -184 miljoen), Ravenstein (€ -123 miljoen), Lob van Gennep (€ -15 miljoen), IJsseldijk (€ -8 miljoen), Centraal Holland (€ -8 miljoen) en Sterke Lekdijk (€ -8 miljoen);
    - Hiertegenover staat dat een aantal projecten in 2021 hebben aangegeven meer voorbereidingstijd nodig te hebben en is de beschikkingaanvraag in 2022 ontvangen en verplicht (€ 434 miljoen). Dit is van toepassing bij: Gorinchem – Waardenburg (€ 52 miljoen), Tiel – Waardenburg (€ 307 miljoen), Zwolle – Olst (€ 52 miljoen) en Koehool (€ 23 miljoen).
  - Een verplichting voor het project IJsseldelta fase 2 is in 2021 aangegaan in plaats van 2022 (€ -40 miljoen).
  - Diverse kleinere mutaties per saldo € -1,2 miljoen.
2. De hogere realisatie voor programma HWBP-2/Waterschapsprojecten (€ 8,3 miljoen) is het gevolg van:
  - Een hogere eindafrekening van het HWBP-2 project Versterking Eemdijk zuidelijke randmeren dan bij het opstellen van de begroting 2022 werd voorzien (€ 3,1 miljoen);
  - Hogere uitgaven bij het project Markermeerdijk (€ 5,2 miljoen). Dit is veroorzaakt door de hogere subsidie aanvraag van het hoogheemraadschap Holland Noorderkwartier (€ 2,6 miljoen) en het toevoegen van de prijsbijstelling 2022 (€ 2,6 miljoen).
3. De lagere realisatie op planning Waterveiligheid (€ -15,6 miljoen) betreft met name betalingen voor het project IJsseldelta fase 2 die in 2021 zijn gerealiseerd in plaats van 2022 (€ -17,4 miljoen), een hogere realisatie door de start van de planuitwerking van het project Rivierklimaatpark IJsselpoort (€ 2 miljoen) en enkele kleinere mutaties (€ 0,2 miljoen).
4. De lagere realisatie bij het artikelonderdeel 1.02.02 (€ -15,9 miljoen) is het gevolg van € 37,1 miljoen overprogramming. HWBP Rijksprojecten kent een lagere realisatie van het project Hollandse IJsselkering, omdat de uitvoering van het project in 3 jaar plaatsvindt (€ -12,2 miljoen).

Bij het project dijkversterking Marken is de uitvoering verschoven van 2022 naar 2023. Hierdoor zijn de termijnbedragen in 2022 lager dan voorzien (€ -8,4 miljoen); Vertraging bij de kribverlaging Pannerdens Kanaal (€ -6,2 miljoen) als gevolg van de PAS problematiek.

Bij HWBP Waterschapsprojecten kent een lagere realisatie (€ -26,2 miljoen) door zowel projecten met een hogere als met een lagere realisatie. De hogere realisatie (€ 157,8 miljoen) betreft de projecten:

- Gorinchem-Waardenburg (€ 64,7 miljoen), door de snellere fysieke voortgang van het project;
- Zwolle-Olst (€ 28,9 miljoen) De goedkeuring van de provincie is verkregen en het project is gestart;
- Koehool , aanvraag voorzien in 2021, ontvangen en beschikking afgegeven in 2022 (€ 23,9 miljoen);
- Tiel-Waardenburg (€ 17,1 miljoen) door versnelde uitvoering;
- Zuid-Beveland: door snellere uitvoering van het project (€ 11,2 miljoen);
- Rijnkade Arnhem: hogere kosten vanwege stijging van de kosten van bouwstoffen (€ 6,3 miljoen);
- Gouw Zee, door eerdere uitbetaling van de voorfinanciering (€ 5,7 miljoen).

De lagere realisatie (€ -184 miljoen) betreft de projecten:

- Herziening van de planning door de keringbeheerders, waardoor de realisatie in 2022 lager uitkomt dan voorzien (€ -104,3 miljoen). Hierbij is uitgegaan van de actuele prognoses van de beheerder (waterschappen) die de projecten voorbereiden en uitvoeren. De gewijzigde planning is vastgesteld in het programmabestuur. Het gaat om de volgende projecten:
    - • Wolveren (€ -49,9 miljoen);
    - Gouderak (€ -32,7 miljoen);
    - Zettingsvloeiingen (€ -11,3 miljoen);
    - IJsselmeerdijk bij Lelystad (€ -10,4 miljoen);
  - Maasovereenkomst, vertraging bij diverse deelprojecten door vertraging in vaststelling van de interne scopes en archeologische vondsten (€ -36,4 miljoen);
  - Zwolle: vanwege het uitblijven van de subsidie aanvraag (€ -24 miljoen);
  - Waterschapsprojecten (€ -8,4 miljoen) omdat niet alle prijsbijstelling is opgevraagd;
  - Streefkerk-Ameide-Fort Everdingen (SAFE): door vertraging van de aanvraag in verband met latere bestuurlijke vaststelling van het voorkeursalternatief (€ -7,2 miljoen);
  - Diverse kleinere mutaties per saldo (€ -3,7 miljoen).
5. De hogere ontvangsten (€ 17,1 miljoen) zijn het gevolg van de indexatie van de bijdragen van de Waterschappen in 2022 (€ 8,5 miljoen) en een hogere ontvangst in het kader van de verrekening Bestuursakkoord water (€ 8,6 miljoen).
6. Ontvangsten HWBP: De hogere ontvangsten (€ 13,4 miljoen) zijn met name het gevolg van terugbetalingen van teveel ontvangen subsidies voor de projecten Noordelijke Maasvallei (€ 9,6 miljoen), Noordzee-kanaal (€ 1,9 miljoen), Emanuelpolder (€ 1 miljoen), Sterke Lekdijk (€ 0,4 miljoen) en Waaiersluis Gouda (€ 0,3 miljoen).
7. De hogere ontvangsten (€ 11,1 miljoen) zijn met name het gevolg van een bijdrage van de provincie Limburg met betrekking tot het project gebiedsontwikkeling Ooijen-Wanssum (€ 4,5 miljoen) , een bijdrage van het Waterschap Zuiderzeeland met betrekking tot het project versterking Drontermeerdijk (€ 5,0 miljoen) en diverse kleinere ontvangsten (€ 1,6 miljoen).

## D. Toelichting op de artikelonderdelen

### 1.01 Grote projecten waterveiligheid

#### Motivering

Deze projecten, waaraan de Tweede Kamer de status van Groot Project heeft toegekend, dragen bij aan de waterveiligheid in Nederland. Voor meer achtergrondinformatie over programmering in 2022 (en verder) wordt verwezen naar het MIRT Overzicht 2022, de betreffende voortgangsrapportages en het Deltaprogramma 2022.

#### Producten

##### Tweede Hoogwaterbeschermingsprogramma (HWBP-2)

Onder dit programma vallen de verbetermaatregelen die zijn voortgekomen uit de periodieke toetsing volgens de Waterwet. Uit de resultaten van de eerste (2001) en tweede (2006) toetsing op veiligheid van de primaire waterkeringen bleek dat een deel van deze keringen niet voldeed aan de wettelijke norm ([Kamerstukken II, 2007–2008, 27 625 en 18 106, nr. 103](#)).

Conform de Regeling Grote Projecten heeft de Tweede Kamer in 2022 de Voortgangsrapportages 21 (Tweede Kamer, vergaderjaar 2021–2022, [32 698, nr. 66](#)) en 22 (Tweede Kamer, vergaderjaar 2022–2023, [32 698, nr. 70](#)) ontvangen .

#### Meetbare gegevens

Het HWBP-2 bestaat uit 87 versterkingsprojecten, inclusief de Zwakke Schakels. Per 31 december 2022 voldoen 86 projecten aan de vigerende veiligheidsnorm. Het laatste HWBP-2 project, zijnde het project Markermeerdijk Hoorn-Edam-Amsterdam, bevindt zich in de realisatiefase.

Tabel 5 Projectoverzicht Tweede Hoogwaterbeschermingsprogramma; realisatie (bedragen x € 1 miljoen)

Projectomschrijving	Kasbudget 2022			Projectbudget		Oplevering		Toelichting
	begroting 2022	realisatie	verschil	begroting 2022	huidig	begroting 2022	huidig	
<b>Projecten Nationaal</b>						2022	2027	
HWBP-2 Rijksprojecten	1	0	- 1	170	170			
HWBP-2 Waterschapsprojecten	78	86	8	2.551	2.581			1
Overige projectkosten (programmabureau)	1	0	- 1	47	48			
af rondingen		1	1					
<b>Programma realisatie</b>	<b>79</b>	<b>87</b>	<b>8</b>	<b>2.768</b>	<b>2.799</b>			
<b>begroting (DF 1.01.01/02)</b>	<b>79</b>	<b>87</b>	<b>8</b>					

#### Toelichting

1. De hogere realisatie voor programma HWBP-2/Waterschapsprojecten (€ 8,3 miljoen) is het gevolg van:

- Een hogere eindafrekening van het HWBP-2 project Versterking Eemdijk zuidelijke randmeren dan bij het opstellen van de begroting 2022 werd voorzien (€ 3,1 miljoen);
- Hogere uitgaven bij het project Markermeerdijk (€ 5,2 miljoen). Dit is veroorzaakt door de hogere subsidie aanvraag van het hoogheemraadschap Holland Noorderkwartier (€ 2,6 miljoen) en het toevoegen van de prijsbijstelling 2022 (€ 2,6 miljoen).

De toename van het projectbudget is het gevolg van prijsbijstelling (€ 28,1 miljoen).



### Ruimte voor de Rivier

Op 22 januari 2019 heeft de Tweede Kamer de Groot Project Status van Ruimte voor de Rivier beëindigd. Het laatste project dat bijdraagt aan de doelstelling van de Planologische Kernbeslissing (PKB) Ruimte voor de Rivier is het project Reevesluis. Over dit project wordt gerapporteerd via het MIRT-overzicht.

Tabel 6 Projectoverzicht Ruimte voor de rivier; realisatie (bedragen x € 1 miljoen)

Projectomschrijving	Kasbudget 2022			Projectbudget		Openstelling		Toelichting
	begroting 2022	realisatie	verschil	begroting 2022	huidig	begroting 2022	huidig	
<b>Projecten Nationaal</b>								
Ruimte voor de Rivier	5	0	- 5	2.248	2.250	2019	2019	
<b>Programma realisatie</b>	<b>5</b>	<b>0</b>	<b>- 5</b>	<b>2.248</b>	<b>2.250</b>			<b>1</b>
<b>begroting (DF 1.01.03)</b>	<b>5</b>	<b>0</b>	<b>- 5</b>	<b>2.248</b>	<b>2.250</b>			

### Toelichting

1. De lagere realisatie Ruimte voor de Rivier betreft de risicoreservering 2022 die niet meer nodig is (-€ 4 miljoen). Het verschil betreft diverse kleinere mutaties (- € 0,5 miljoen).

De toename van het projectbudget (€ 2 miljoen), is het gevolg van een hogere ontvangst voor de percelen in Brummen en Voorst (€ 0,6 miljoen) en de prijsbijstelling 2022 (€ 0,8 miljoen).

### Maaswerken

Maaswerken is voortgekomen uit het Deltaplan Grote Rivieren dat na twee hoogwaters in de Rijn en de Maas in december 1993 en januari 1995 tot stand kwam. Belangrijkste doelstelling is het verbeteren van de bescherming van inwoners van Limburg en Noord-Brabant tegen hoogwater van de Maas.

Op 22 januari 2019 heeft de Tweede Kamer de Groot Project Status van Zandmaas en Grensmaas beëindigd. De rapportage over de voortgang en afronding van het programma vindt plaats via het MIRT overzicht. Het prioritaire deel van dit werk is in 2020 afgerond.

### Meetbare gegevens

Tabel 7 Indicatoren Maaswerken

Indicator	Grensmaas	Zandmaas
Hoogwaterbeschermingsprogramma	100% in 2017 (gerealiseerd)	100 % in 2016
Natuurontwikkeling	(94%) 1.208 ha	(100%) 427 ha
Grind	ten minste 35 miljoen ton	

Bron: Rijkswaterstaat, 2022

### Grensmaas en Zandmaas, natuurontwikkeling

De deelprogramma's Grensmaas en Zandmaas (fase I) dragen primair bij aan de hoogwaterveiligheidsdoelstelling. Daarnaast wordt met deze projecten natuur gerealiseerd die ten goede komt aan het Natuurnetwerk Nederland (NNN).

- Grensmaas: De totale oppervlakte natuurontwikkeling in de Grensmaas is 1.208 ha. Het Ministerie van LNV neemt hiervan thans 728 ha voor haar rekening ([Kamerstukken II, 2014–2015, 18 106, nr. 230](#)). De Minister heeft

in maart 2019 aan de Tweede Kamer laten weten dat eind 2018 1.125 ha van de natuurdoelstelling Grensmaas gerealiseerd is (Kamerstukken II, 2018-2019, [18 106, nr. 247](#)). Eind 2022 is 1.147 ha (94,9%) gerealiseerd.

- Zandmaas: De natuuropgave binnen de Zandmaas is gerealiseerd. De feitelijke oplevering en overdracht is afhankelijk van de voortgang van de delfstofwinning. In 2022 is € 19 miljoen betaald aan het Waterschap Limburg voor werkzaamheden conform de bestuursovereenkomst Sluitstukkaden Maasdal.

Tabel 8 Projectoverzicht Maaswerken; realisatie (bedragen x € 1 miljoen)

Projectomschrijving	Kasbudget 2022			Projectbudget		Openstelling		Toelichting
	begroting 2022	realisatie	verschil	begroting 2022	huidig	begroting 2022	huidig	
<b>Projecten Zuid-Nederland</b>								
Grensmaas	0	3	2	115	115	2017-2027	2017-2027	1
Zandmaas	25	19	- 6	398	399	2021	2021	2
afronding	1		- 1	- 1				
<b>Programma realisatie</b>	<b>26</b>	<b>22</b>	<b>- 5</b>	<b>512</b>	<b>514</b>			
<b>begroting (DF 1.01.04)</b>	<b>26</b>	<b>22</b>	<b>- 5</b>					

### Toelichting

De lagere realisatie Maaswerken (-€ 3,7 miljoen) is het gevolg van:

1. Grensmaas, de hogere realisatie (€ 2,1 miljoen) is het gevolg van:
  - start bescherming van de ondergrondse leiding waar Nafta door loopt (€ 8,8 miljoen)
  - het niet claimen van de vergoeding voor kosten voor het beschermen van leidingen in het winterbed (-2 miljoen);
  - Diverse kleinere mutatie per saldo (-€ 4,7 miljoen).
2. Zandmaas, de lager realisatie (-€ 5,9 miljoen) is het gevolg van:
  - verschuiven van de risicoreservering 2022 (-€ 8,1 miljoen);
  - vertraging in de voortgang van de eindafrekeningen van het gedeelte dijkkring Neer (-€ 2 miljoen);
  - de afhandeling van de eindafrekening dijkkring Urmond en dijkringen PRIO 4 bij Milsbeek en Zelderheide (€ 2,6 miljoen)
  - Diverse kleinere mutaties per saldo (€ 1,6 miljoen).

### Maatregelen ter verbetering van de waterveiligheid

De kengetallen hieronder geven informatie over de stand van zaken van maatregelen ter verbetering van de waterveiligheid onder het Tweede Hoogwaterbeschermingsprogramma (HWBP-2), en de programma's Ruimte voor de Rivier (RvdR) en Maaswerken. Het geeft een meerjarig inzicht in de voortgang van de maatregelen van de betreffende programma's. De beleidsinspanningen van de Minister van IenW die onder Hoofdstuk XII (artikel 11) vallen richten zich op de regie op deze programma's.

Figuur 3 Maatregelen ter verbetering van de waterveiligheid

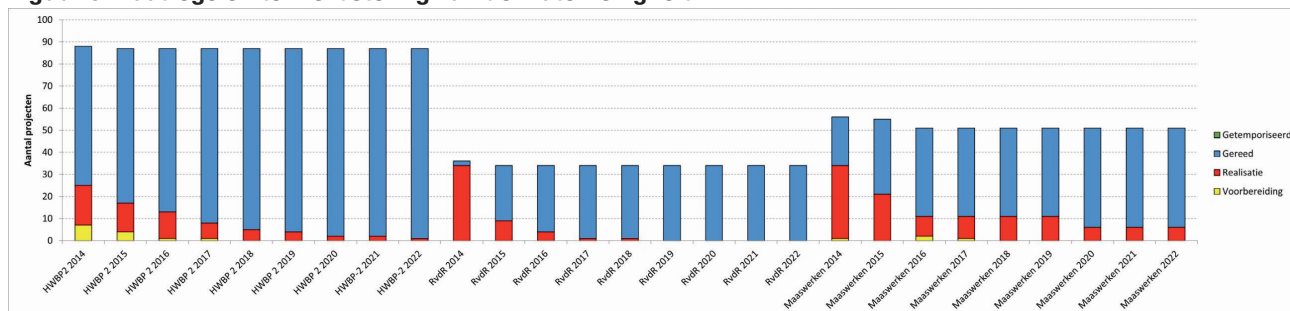

## 1.02 Ontwikkeling waterveiligheid

### Motivering

Naast de grote projecten op het gebied van waterveiligheid zijn hieronder de overige aanlegprojecten beschreven.

### 1.02.01 Planning waterveiligheid

De planning waterveiligheid dient om een probleem of een initiatief met maatschappelijke meerwaarde op het gebied van waterbeheer te verkennen en daarna, indien nodig, uit alternatieven de beste oplossing voor het probleem te zoeken en voor te bereiden voor de uitvoering.

Op dit artikelonderdeel worden diverse projecten en programma's verantwoord die zich in de planningsfase bevinden.

Tabel 9 Projectoverzicht Verkenningen- en planuitwerkingsprogramma (bedragen x € 1 miljoen)

Projectomschrijving	Projectbudget		Oplevering		Toelichting	
	begroting 2022	huidig	begroting 2022	huidig		
<b>Projecten Nationaal</b>						
Reservering areaalgroei		14	14			
Integraal Rivieren Management (IRM) (project Paddenpol)	5		23	2025	2025	1
<b>Projecten Noordwest-Nederland</b>						
EPK Planuitwerking en verkenningen Waterveiligheid	7		11			2
<b>Projecten Zuid-Nederland</b>						
Meerkosten Rivierverruiming Rijn en Maas	133		177			3
<b>Projecten Oost-Nederland</b>						
IJsseldelta fase 2 afronding	116		101	2022	2024	4
<b>Totaal programma planuitwerking en verkenning</b>	<b>275</b>		<b>326</b>			
<b>budget DF 1.02.01</b>	<b>275</b>		<b>326</b>			

*PB is Projectbeslissing en TB is Trajectbesluit*

### Toelichting

- 1. Integraal Rivieren Management (IRM)**  
Vanuit de beleidsreservering IRM heeft een budgetoverheveling van € 16,8 miljoen plaatsgevonden in de periode 2023-2025 voor de uitvoering van de pilots/projecten IRM, te weten: rijksbijdrage aan het regioproject Dam Lateraalkanaal, de Veerweg Alphen en realisatie van de Lob van Gennep. Daarnaast heeft de prijsbijstelling 2022 plaatsgevonden € 1,1 miljoen.
- 2. Meerkosten rivierverruiming Rijn en Maas**  
Vanuit de beleidsreservering IRM heeft een budgetoverheveling van € 43 miljoen plaatsgevonden in de periode 2023-2026 voor diverse pilots/projecten Rivierverruiming Maas. Vanuit de beleidsreservering IRM heeft een budgetoverheveling van € 35 miljoen plaatsgevonden voor de financiering van Rivierverruiming Maas in periode 2023-2030 t.b.v. meerkosten van de projecten Well, Baarlo - Hout-Blerick (BHB) en Oeffelt. Daarnaast heeft de prijsbijstelling 2022 plaatsgevonden € 7,3 miljoen.
- 3. EPK Planuitwerking en verkenning Waterveiligheid**  
Ter financiering van de planuitwerking van het project Rivierklimaatpark IJsselpoort is het projectbudget met € 3,6 miljoen verhoogd.

#### 4. IJsseldelta fase 2

Het project nieuwe oeververbinding N307 is het laatste project in de programma IJsseldelta fase 2. De afronding van dit project vertraagt onder andere als gevolg van problemen in de uitvoering en exogene ontwikkelingen (Oekraïne-crisis en Corona) met verminderde leveringszekerheid. De doelstelling ten aanzien van de primaire waterkeringen en kunstwerken is in 2022 gerealiseerd. Het projectbudget is verlaagd in verband met een overboeking naar het BTW-compensatiefonds € -4,2 miljoen en een meevaller van € 10,8 miljoen.

#### 1.02.02 Aanleg waterveiligheid

Dit programma levert een bijdrage aan het voldoen aan de wettelijke normen van de primaire waterkeringen in beheer bij het Rijk en bij de waterschappen én levert een bijdrage aan het beheer van de Rijkswateren.

##### *Hoogwaterbeschermingsprogramma (HWBP)*

Het Hoogwaterbeschermingsprogramma (HWBP) is een alliantie tussen de waterschappen en IenW. Het programma is opgericht voor het aanpakken van de waterveiligheidsopgave die voortvloeit uit de Derde Landelijke Rapportage Toetsing primaire waterkeringen (LRT3) in 2011 en de daaropvolgende beoordelingsrondes. Het programma heeft als doel in 2050 alle primaire waterkeringen in Nederland op orde te hebben. Circa 90% van de primaire waterkeringen is in beheer bij de waterschappen. Het overige deel is vrijwel volledig in beheer bij het Rijk. Door de samenwerking binnen de alliantie wordt de beschikbare kennis en deskundigheid van de verschillende waterbeheerders optimaal benut.

Het HWBP kent een voortrollend karakter, waarbij jaarlijks een actualisatie van het zesjarige programma plaatsvindt en er een nieuw jaar aan de programmering wordt toegevoegd. Met deze werkwijze ontstaat een adaptief programma dat flexibel in kan spelen op nieuwe ontwikkelingen.

De huidige HWBP opgave komt voort uit de LRT3 (2011) en de verlengde derde toetsing (LRT3+, 2013). Op basis van de nieuwe landelijke beoordelingsronde overstromingsrisico (LBO-1), die op 1 januari 2017 van start is gegaan, zijn ook in het programma 2023-2028 nieuwe projecten toegevoegd.

De prioritering van de jaarlijks uit te brengen programmering is gebaseerd op urgentie. De programmering 2023–2028 is op Prinsjesdag 2022 als onderdeel van het Deltaprogramma 2023 (paragraaf 3.3) gepresenteerd.

Het HWBP is onderdeel van het Deltaprogramma met behoud van eigen besturing, organisatie en financiering.

##### *Vooroeverdediging Oosterschelde en Westerschelde*

De vooroeverdediging van de dijken in het Ooster- en Westerscheldegebied wordt versterkt. Het project vooroeverbestedingen is opgedeeld in verschillende clusters die verspreid over de tijd worden uitgevoerd. Inmiddels is het werk voltooid. Decharge verlening wordt in 2023 verwacht.

Na dit cluster zullen door het waterschap nog een aantal locaties worden aangepakt. Hiervoor is een overeenkomst afgesloten tussen Rijk, provincie en waterschap.

### *Rivierverruiming, niet zijnde Ruimte voor de Rivier*

Langs de Maas, de Rijn, de Waal en de Lek zijn en worden projecten uitgevoerd ten behoeve van natuurontwikkeling in de uiterwaarden en om een grotere waterafvoer te kunnen opvangen, de zogeheten NURG (Nadere Uitwerking Rivieren Gebied) projecten. Het NURG-programma wordt uitgevoerd door de Ministeries van Landbouw, Natuur en Voedselkwaliteit en Infrastructuur en Waterstaat. Inmiddels is het overgrote deel van de opgave gerealiseerd en hebben de beide ministeries bij de Herijking van de Ecologische Hoofdstructuur afspraken gemaakt over de verdeling van de restopgave. Hierin is afgesproken dat elk ministerie zijn nog lopende projecten afmaakt. De projecten Uiterwaardvergraving Afferdense en Deestse Waarden en Herinrichting Heesseltsche Uiterwaarden zijn in 2021 afgerond en in beheer genomen. Hiermee is de lenW-opgave voor NURG afgerond en dient alleen nog dechargeverlening plaats te vinden.

### *Overige onderzoeken en kleine projecten*

Onderdeel van overige onderzoeken en kleine projecten is onder andere het Project Roggenplaat. Rijkswaterstaat heeft in opdracht van de ministeries lenW en LNV een zandsuppletie uitgevoerd om de negatieve effecten van de zandhonger in de Oosterschelde tegen te gaan. Het project is in de winter van 2019-2020 succesvol uitgevoerd met een omvang van 213 ha en 1,4 miljoen m<sup>3</sup>. Inmiddels is de monitoring gestart waarmee de suppletie zal worden geëvalueerd in 2025.

Tabel 10 Projectoverzicht Realisatieprogramma (bedragen x € 1 miljoen)

Projectomschrijving	Kasbudget 2022			Projectbudget		Openstelling		Toelichting
	begroting 2022	realisatie	verschil	begroting 2022	huidig	begroting 2022	huidig	
<b>Projecten Nationaal</b>								
HWBP: Rijksprojecten	28	6	- 23	655	698			1
HWBP Overige projectkosten (programmabureau)	7	6	0	122	149			
HWBP: Waterschapsprojecten	378	353	- 25	6.277	6.841			2
Maatregelen irt rivierverruiming		1	1	182	180	2021	2021	
Kennisprogramma Zeespiegelstijging	2	3	1	9	9			
Wettelijk Beoordelingsinstrumentarium 2023	5	6	1	27	28			
Zandhonger Oosterschelde	0	0	0	11	11			
Landelijk Verbeterprogr. Regionale Rijksk.		0	0	1	2			
Meanderende Maas				0	8			3
<b>Projecten Noord-Nederland</b>								
Primaire waterkering Vlieland			0	1	1			
Afsluitdijk	2	0	- 2	5	7			
<b>Projecten Oost-Nederland</b>			0					
Kribverlaging Pannerdensch kanaal	8	2	- 6	20	31	2023	2023	4
IJsseldelta fase 2	0	1	0	95	96	2021	2023	5
Monitoring Langsdammen Waal	1	0	- 1	5	5			
<b>Projecten Zuidwest-Nederland</b>			0					
Overige onderzoeken en kleine projecten		0	0	1.169	89			6

Projectomschrijving	Kasbudget 2022			Projectbudget		Openstelling		Toelichting
	begroting 2022	realisatie	verschil	begroting 2022	huidig	begroting 2022	huidig	
Dijkversterking en herstel steenbekleding	0	0	0	828	830	2023	2023	
<b>Projecten Noordwest-Nederland</b>								
afrondingen			0	3				
<b>Programma realisatie</b>	<b>431</b>	<b>379</b>	<b>- 53</b>	<b>9.410</b>	<b>8.985</b>			
<b>begroting (DF 1.02.02)</b>	<b>394</b>	<b>379</b>	<b>- 15</b>	<b>9.410</b>	<b>8.985</b>			
<b>Overprogrammering (-)</b>	<b>- 37</b>	<b>0</b>						

### Toelichting

De verhoging van de beschikbare bedragen voor HWBP Waterschaps-, rijks-, en overige projecten is met name het gevolg van het verlengen van de begrotingsperiode van 2034 naar 2035 en de toegekende prijscompensatie.

1. HWBP Rijksprojecten kent een lagere realisatie van het project Hollandse IJsselkering, met name doordat de uitvoering van het project in 3 jaar plaatsvindt (€ -12,2 miljoen), bij het project dijkversterking Marken is de uitvoering verschoven van 2022 naar 2023. Hierdoor zijn de termijnbedragen in 2022 lager dan voorzien (€ -8,4 miljoen).

2. HWBP Waterschapsprojecten kent een lagere realisatie (€ -26,2 miljoen) door zowel projecten met een hogere als met een lagere realisatie. De hogere realisatie (€ 157,8 miljoen) betreft de projecten:

- Gorinchem-Waardenburg (€ 64,7 miljoen), door de snellere fysieke voortgang van het project;
- Zwolle-Olst (€ 28,9 miljoen) De goedkeuring van de provincie is verkregen en het project is gestart;
- Koehool , aanvraag voorzien in 2021, ontvangen en beschikking afgegeven in 2022 (€ 23,9 miljoen);
- Tiel-Waardenburg (€ 17,1 miljoen) door versnelde uitvoering;
- Zuid-Beveland: door snellere uitvoering van het project (€ 11,2 miljoen);
- Rijnkade Arnhem: hogere kosten vanwege stijging van de kosten van bouwstoffen (€ 6,3 miljoen);
- Gouw Zee, door eerdere uitbetaling van de voorfinanciering (€ 5,7 miljoen).

De lagere realisatie (€ -184 miljoen) betreft de projecten:

- Herziening van de planning door de keringbeheerders, waardoor de realisatie in 2022 lager uitkomt dan voorzien (€ -104,3 miljoen). Hierbij is uitgegaan van de actuele prognoses van de beheerder (waterschappen) die de projecten voorbereiden en uitvoeren. De gewijzigde planning is vastgesteld in het programmabestuur. Het gaat om de volgende projecten:
  - Wolveren (€ -49,9 miljoen);
  - Gouderak (€ -32,7 miljoen);
  - Zettingsvloeiingen (€ -11,3 miljoen);
  - IJsselmeerdijk bij Lelystad (€ -10,4 miljoen);
  - Maasovereenkomst, vertraging bij diverse deelprojecten door vertraging in vaststelling van de interne scopes en archeologische vondsten (€ -36,4 miljoen);
  - Zwolle: vanwege het uitblijven van de subsidie aanvraag (€ -24 miljoen);
  - Waterschapsprojecten (€ -8,4 miljoen) omdat niet alle prijsbijstelling is opgevraagd;

- Streefkerk-Ameide-Fort Everdingen (SAFE): door vertraging van de aanvraag in verband met latere bestuurlijke vaststelling van het voorkeursalternatief (€ -7,2 miljoen);
- Diverse kleinere mutatiesper saldo (€ -3,7 miljoen).

3. In 2022 is budget beschikbaar gesteld voor het project Meanderende Maas (€ 8 miljoen), voor het verleggen van kabels en leidingen en grondverwerving.

4. Het project kribverlaging Pannerdens Kanaal kent een lagere realisatie (€ -6,2 miljoen) vanwege vertraging bij de als gevolg van de PAS problematiek. De toename van het projectbudget (€ 9,5 miljoen) is het gevolg van toevoeging van de uitvoering van het project KOP (€ 8,3 miljoen) en de prijsbijstelling 2022 (€ 1,2 miljoen).

5. De vertraging zit met name bij het deelproject de N307 in combinatie met amoveren van Roggebotsluis en Roggebotkering en is het gevolg van diverse problemen in de uitvoering, waarbij ook effecten van Covid en de Oekraïne-crisis met verminderde leveringszekerheid een rol spelen.

6. Het totale projectbudget van Overige onderzoeken en kleine projecten is verlaagd omdat alle Overige onderzoeken en kleine projecten die in het verleden zijn afgerond niet meer in het budget worden meegenomen.

### **1.03 Studiekosten**

#### *Motivering*

Dit betreft de studie- en onderzoekskosten voor het Deltaprogramma (MIRT-onderzoeken) en de overige studiekosten op het gebied van waterveiligheid.

#### **Producten**

##### **Nationaal Watermodel**

In 2022 heeft het reguliere beheer en onderhoud plaatsgevonden Nationaal hydrologisch instrumentarium. Hiernaast zijn stappen genomen om te komen tot een verdere doorontwikkeling van het Landelijk Waterkwaliteit Modelinstrumentarium (o.a. toevoeging en gebruik van meer regionale hydrologische informatie).

##### **Deltaprogramma Ruimtelijke Adaptatie**

Deltaprogramma Ruimtelijke Adaptatie (DPRA) is het programma waarin alle overheden en hun stakeholders werken aan het doel om in 2050 de transitie te hebben doorlopen naar een klimaatbestendige inrichting van Nederland in 2050. Dit werk wordt vanuit DPRA ondersteund met diverse activiteiten en producten. In 2022 is veel kennis en actuele informatie is verspreid via de kennisportaal klimaatadaptatienederland.nl. Daarnaast is geïnvesteerd in standaarden voor klimaatadaptatie, onder andere in de vorm van risicoschattingen van klimaatschade aan gebouwen. Tenslotte zijn er een groot aantal bijeenkomsten georganiseerd om het bij klimaatadaptatie betrokken netwerk van overheden en sectoren te versterken.

##### **Uitvoering gebiedsagenda's IJsselmeergebied**

Samen met de regionale partners in het IJsselmeergebied zijn activiteiten uitgevoerd in het kader van de Agenda IJsselmeergebied 2050, onder meer het opstellen van een routekaart voor het deltaprogramma IJsselmeergebied en de start van de Ruimtelijke Verkenning IJsselmeergebied.

### **Missiegedreven topsectoren- en innovatiebeleid (MTIB)**

- *«Water4All -Water Security for the Planet»:*  
IenW participeert in het Europese onderzoeksprogramma Water4All «watersecurity for the planet». Met dit programma coördineren de lidstaten en de Europese Commissie gezamenlijk onderzoek rond integraal waterbeleid. In 2022 is onder andere onderzoek gestart op het gebied van watermanagement en hydroclimatic extreme events.
- *Klimaatneutrale en circulaire infraprojecten:*  
In het afgelopen jaar heeft DGWB meegewerkt aan de ontwikkeling van de routekaarten om emissieloze uitvoering in projecten. Het gaat hierbij zowel om CO2 als stikstof emissie. Daarnaast is DGWB opdrachtgever voor het traject Innovaties in de kustlijn­zorg (IKZ) met als doel de kustlijn­zorg te verduurzamen. De kustlijn­zorg is goed voor een groot deel van de emissies van IenW. Een aantal veelbelovende innovaties uit IKZ gaan nu het laatste deel van het ontwikkeltraject door, gericht op opschaling.

### **Programma Integraal Riviermanagement (IRM)**

In 2022 is besloten tot een herijking IRM waarbij besloten is om eerst nationale beleidskeuzes uit te werken voor rivierbodemplugging en afvoercapaciteit wat het uitgangspunt vormt voor een regionale uitwerking, startend in prioritare gebieden. In 2022 is gewerkt aan een nadere beleidsuitwerking voor verruiming van de afvoercapaciteit en voor de rivierbodemplugging. Daarvoor zijn in 2022 verschillende bouwstenen opgeleverd, zoals de tweede fase van de systeembeschouwing en de systeemmaatregelen. Vanuit alle eerder opgeleverde bouwstenen is de 50%-versie opgesteld van het programma onder de omgevingswet voor het IRM. Dit loopt door tot in 2023. Ook is door Rijk en regio in 2022 verder gewerkt aan de 15 pilotprojecten IRM.

### **Regionale keringen in beheer van het Rijk**

In 2022 is de aanvullende toetsing van de regionale keringen in beheer van het Rijk door Rijkswaterstaat afgerond. De ILT heeft hierop toezicht gehouden en beoordeelt of de toetsing door Rijkswaterstaat conform de voorschriften is uitgevoerd.

### **Programma Beoordelings- en Ontwerpinstrumentarium (BOI) 2023**

In 2022 is gewerkt aan de doorontwikkeling van het instrumentarium voor beoordelen en ontwerpen, het nieuwe programma Beoordelings- en Ontwerpinstrumentarium (BOI) 2023. Het programma BOI2023 bouwt voort op het WBI2017, het Ontwerp Instrumentarium (OI) 2014 en de bestaande Technische Leidraden en voegt hier nieuw ontwikkelde kennis en functionaliteit aan toe, zodat het instrumentarium aansluit op de actuele kennis en de ervaringen die in de eerste beoordelingsronde (2017-2023) zijn opgedaan. Met de in 2022 opgeleverde instrumenten van het BOI2023 kunnen de beheerders vanaf 2023 de volgende beoordelingsronde starten.

### **Lange termijn ambitie / Kennisprogramma Waterveiligheid**

Het Rijk heeft een wettelijke taak (artikel 2.6 Waterwet) om zorg te dragen voor de totstandkoming en het verstrekken van technische leidraden voor het ontwerp, het beheer en het onderhoud van de primaire waterkeringen in Nederland. Hiertoe worden langjarige activiteiten (onderzoek) uitgevoerd om een solide kennisbasis te ontwikkelen. De kennis over waterveiligheid wordt hiermee op het vereiste niveau gehouden, zodat sprake is van actueel, effectief en uitvoerbaar waterveiligheidsbeleid.



In 2022 is met name gewerkt aan: schematisaties van o.a. ondergrond voor het Beoordelings- en Ontwerpinstrumentarium (BOI), afleiden van wind- en waterstandsstatistiek op basis van de klimaatreeksen van het KNMI, onderzoek naar onzekerheden in trends van het stormklimaat, effect van waterstanden en golven (hydraulische belastingen) op dijkbekledingen, aanpassing van golfmodellen op zee, nieuw hydraulische belastingenmodel voor dijken en duinen langs de kust, effect van golfoverslag en stroming op de erosie van het binnentalud van (gras)dijken en veldmetingen op de meetlocatie IJsseldijk nabij Westervoort.

### **Kennisprogramma Zeespiegelstijging**

In het Kennisprogramma Zeespiegelstijging wordt onderzoek gedaan naar de effecten van zeespiegelstijging en de handelingsperspectieven voor de korte en de lange termijn. Het KNMI voert onder andere modelstudies uit naar het verbeteren van de relatie tussen de waargenomen zeespiegelstijging en projecties voor de toekomst. In 2022 is voortgang geboekt bij het uitwerken van de nieuwe scenario's voor zeespiegelstijging. Deze zullen landen in de klimaatscenario's '23 van het KNMI.

In 2022 zijn met behulp van ontwikkelde en aangepaste modellen berekeningen uitgevoerd naar de gevolgen van 0,5, 1, 2, 3 en 5 meter zeespiegelstijging voor waterstanden en zoutgehalten in het hoofdwatersysteem (rivieren, kanalen, meren en zee).

In 2022 is in diverse regionale werksessies gewerkt aan het verder in beeld brengen van alternatieve oplossingsrichtingen voor de lange termijn, waarin ook is gekeken naar de samenhang met andere ruimtelijke opgaven.

### **Versterken Cyberweerbaarheid in de watersector**

Om een meer integrale benadering van de diverse initiatieven op de cyberweerbaarheid in de Watersector te vergroten, is in 2019 besloten de diverse initiatieven te bundelen in één uitvoeringsprogramma genaamd «Versterking cyberweerbaarheid in de Watersector». De initiatieven waren opgenomen in het aanvullend Bestuursakkoord Water, het Kennis- en Innovatieprogramma in de specifieke afspraken met de drinkwatersector. In 2022 richtten de diverse projecten zich op het verkrijgen van meer inzicht in ICS/SCADA systemen, cyberrisico's en bijbehorende versterkende maatregelen. Conform de versnellingsopties zoals in de Stuurgroep Water overeengekomen is gewerkt aan:

(1) een drietal ketenanalyse casestudies waarbij informatie-ketens in kaart zijn gebracht in de watersector. Hierdoor kunnen onderlinge afhankelijkheden worden geïdentificeerd. Na de succesvolle afronding van de casestudies is afgesproken om deze methode op het hele Hoofd- en regionale watersysteem te gaan toepassen.

(2) een technische haalbaarheidsstudie is succesvol uitgevoerd op het gebied van monitoring en detectie voor de aansluiting van de waterschappen op het SOC RWS,

(3) de handreiking «Basismaatregelen voor cybersecurity van Industriële Automatisering & Controle Systemen» (BIACS) is ontwikkeld en gepubliceerd. De BIACS kan organisaties helpen die de eerste stappen willen nemen in het beter beveiligen van hun industriële automatisering

(4) het programma «Versterken cyberweerbaarheid in de watersector» is geëvalueerd, wat geleid heeft tot de aanbeveling om het programma voor te zetten en te versterken. Het uitvoeringsprogramma is in lijn met de ambities van de Nationale Cybersecurity Agenda en de daaraan gekoppelde VNAC gelden.

### **Cyber Vitaal**

lenW is systeemverantwoordelijk voor een groot aantal vitale processen in Nederland. lenW is verantwoordelijk voor het vitale proces keren en beheren en drinkwater. Het proces keren & beheren waterkwantiteit is sinds 2005 geïdentificeerd als vitaal proces.

In 2022 heeft een herijking van het proces keren en beheren waterkwantiteit plaatsgevonden. Centrale vraag hierbij was: zijn de eerder als vitaal geclasificeerde processen, in het licht van de huidige tijdsgeest, nog steeds vitaal? In de vorige vitaalbeoordeling zijn alleen 9 objecten in het hoofdwatersysteem als vitaal aangemerkt, nu is ook het regionaal watersysteem in de beoordeling meegenomen.

In 2022 is ook een herziening van een Europese richtlijn definitief geworden, de richtlijn netwerk en informatiebeveiliging (NIB). lenW is begonnen met de inschatting van de consequenties van deze richtlijn, die een uitbreiding van het aantal sectoren en het aantal entiteiten die onder de richtlijn vallen, inhoudt.

In 2022 is tevens de lenW Cybersecurity Strategie ontwikkeld. Hierin wordt een doorvertaling gemaakt van de Nederlandse Cybersecurity Strategie voor de verschillende vitale sectoren waar lenW systeemverantwoordelijk voor is.

## **1.09 Ontvangsten**

### **Ontvangsten waterschapsprojecten**

Conform de Spoedwet ([Stb. 2011, 302](#)) dragen de waterschappen vanaf 2011 € 81 miljoen per jaar bij aan het HWBP. Deze bijdrage van de waterschappen is conform het regeerakkoord Rutte I en het Bestuursakkoord Water aangevuld tot € 131 miljoen in 2014 en tot € 181 miljoen structureel vanaf 2015 (inclusief projectgebonden aandeel, prijspeil 2010). Deze bijdrage wordt geïndexeerd op basis van de IBOI, zoals gehanteerd door het ministerie van Financiën. Voor 2022 komt dit bedrag uit op ongeveer € 213 miljoen (inclusief projectgebonden aandeel).

De middelen van de waterschappen worden eerst ingezet voor de waterschapsprojecten van het HWBP-2 en vervolgens voor de waterschapsprojecten van het HWBP. Het in 2013 door de Tweede en Eerste Kamer aangenomen wetsvoorstel Wijziging van de Waterwet (doelmatigheid en bekostiging hoogwaterbescherming) ([Kamerstukken II, 2012–2013, 33 465, nr. 3](#)) is per 1 januari 2014 in werking getreden. De wet regelt dat het Rijk en de waterschappen jaarlijks elk de helft van de bijdrage aan het HWBP betalen.

## 4.2 Artikel 2 Investeren in zoetwatervoorziening

### A. Omschrijving van de samenhang in het beleid

Op het gebied van zoetwatervoorziening is het beleid gericht op een duurzame zoetwatervoorziening die economisch doelmatig is. De uitvoering is gericht op het zoveel mogelijk voorkomen van tekorten. Dit is een gezamenlijke verantwoordelijkheid van overheden en gebruikers. Het Ministerie van IenW werkt samen met deze partijen in het Deltaprogramma Zoetwater. De maatregelen die in uitvoering worden genomen staan in het Deltaplan Zoetwater.

In periodes van ernstig watertekort (in droge zomers) wordt water verdeeld op basis van een verdringingsreeks.

Op dit artikel worden de producten op het gebied van zoetwatervoorziening verantwoord. De waterkwaliteit maatregelen in het hoofdwatersysteem die niet verbonden zijn aan waterveiligheid en zoetwatervoorziening worden op artikel 7 van het deltafonds verantwoord.

Dit artikel is gerelateerd aan beleidsartikel 11 (Integraal waterbeleid) op de begroting van hoofdstuk XII.

#### **Ambities voor zoetwater**

Nederland heeft een unieke ligging in een delta. Water speelt niet alleen een cruciale rol in de leefbaarheid van onze omgeving, het is ook een verbindend element in onze economische positie. Zelfs in droge tijden komen via de Rijn en de Maas nog honderdduizenden liters zoetwater ons land binnen. Dit is een belangrijk concurrentievoordeel ten opzichte van landen die deze rivieren niet hebben. Nederland bezit unieke kennis en kunde op het gebied van waterbeheer en waterkwaliteit en verdient daar veel geld mee.

Om de bijdrage van zoetwater aan onze sterke economische positie te behouden en te versterken, in harmonie met de leefomgeving, is het zaak dat er geanticipeerd wordt op toekomstige trends en ontwikkelingen. Nu al zijn er knelpunten en deze nemen toe bij klimaatverandering. De ambitie is om de rol die zoetwater in onze sterke economische positie speelt niet alleen te behouden, maar ook te versterken en ervoor te zorgen dat water blijft bijdragen aan de kwaliteit van de leefomgeving. Rijk, regio en gebruikers nemen samen de verantwoordelijkheid voor een goede zoetwatervoorziening en het voorkomen van tekorten. Voor het 2e zoetwatermaatregelenpakket 2022-2027 is er € 250 miljoen beschikbaar vanuit het Deltafonds. Deze middelen dienen om de gevolgen van langdurige droogte en lage rivierafvoer als gevolg van klimaatverandering zoveel mogelijk te beperken. Hiervoor is een gezamenlijk (Rijk en regio) uitvoeringsprogramma, het Deltaplan Zoetwater. Dit Deltaplan gaat in op de inzet (financiële bijdrage) van Rijk en regio. IenW levert een belangrijke (financiële en personele) bijdrage aan het Programmabureau Zoetwater ten behoeve van de uitvoering van het Deltaprogramma Zoetwater.

Het hoofddoel is dat Nederland weerbaar is tegen watertekorten in 2050. Deze ambitie is uitgewerkt in vijf nationale zoetwaterdoelen:

- Het in stand houden en bevorderen van een gezond en evenwichtig watersysteem.

- Het beschermen van de cruciale gebruiksfuncties drinkwater (volksgezondheid), energie, kwetsbare natuur, waterkeringen en het tegengaan van klink en zetting.
- Het effectief en zuinig gebruiken van het beschikbare water.
- Het bevorderen van de concurrentiepositie van Nederland wat betreft aan water gerelateerde economie.
- Het ontwikkelen van waterkennis, -kunde en -innovatie ten behoeve van de zoetwaterdoelen.

Met de herijkte Deltabeslissing Zoetwater zijn een adaptieve strategie voor zoetwater en een uitvoeringsprogramma, het Deltaplan Zoetwater, beschikbaar gekomen. Het Deltaplan Zoetwater fase 2 beschrijft de maatregelen die worden genomen in de periode 2022–2027. Voor een nadere toelichting wordt verwezen naar het Deltaprogramma 2022.

### Van ambities naar uitvoering

Met de deltabeslissing Zoetwater en de daaruit volgende Zoetwaterstrategie wordt beoogd een duurzaam en economisch doelmatige zoetwatervoorziening te realiseren. Het Deltaprogramma Zoetwater kent een korte- en langetermijnstrategie. Voor de korte termijn (tot 2028) levert het Deltaprogramma de uitwerking van de afspraken over waterbeschikbaarheid, een investeringsprogramma waarin maatregelen zijn opgenomen voor het robuuster maken van het watersysteem (nationaal en regionaal) en een kennisagenda voor verdere onderbouwing en ontwikkeling van de adaptieve strategie. Voor het maken van afspraken over waterbeschikbaarheid is eerst transparantie nodig over vraag en aanbod nu en in de toekomst. Hiermee wordt helderheid gegeven over het risico op tekort aan zoetwater voor gebruikers en de inspanningen en verantwoordelijkheden die de overheid voor de zoetwatervoorziening heeft. De langetermijnstrategie voor zoetwater (na 2028) is gericht op het behouden van beleidsopties en het benutten van meekoppelkansen, gezien de onzekerheid van klimaatontwikkeling.

## B. Budgettaire gevolgen van de uitvoering

Tabel 11 Budgettaire gevolgen van de uitvoering art. 2 Investeren in zoetwatervoorziening (bedragen x € 1.000)

	2018	2019	2020	2021	Realisatie 2022	Vastgestelde begroting 2022	Verschil 2022	
<b>Verplichtingen</b>	<b>5.682</b>	<b>8.420</b>	<b>31.038</b>	<b>37.281</b>	<b>128.731</b>	<b>54.922</b>	<b>73.809</b>	1
<b>Uitgaven</b>	<b>11.739</b>	<b>6.434</b>	<b>15.802</b>	<b>35.173</b>	<b>71.465</b>	<b>62.989</b>	<b>8.476</b>	
<b>2.02 Ontwikkeling zoetwatervoorziening</b>	<b>9.492</b>	<b>4.345</b>	<b>14.268</b>	<b>33.224</b>	<b>69.590</b>	<b>58.321</b>	<b>11.269</b>	
2.02.01 Planning zoetwatervoorziening	0	0	0	0	0	0	0	
2.02.02 Aanleg zoetwatervoorziening	9.492	4.345	14.268	33.224	69.590	58.321	11.269	2
<b>2.03 Studiekosten</b>	<b>2.247</b>	<b>2.089</b>	<b>1.534</b>	<b>1.949</b>	<b>1.874</b>	<b>4.668</b>	<b>- 2.794</b>	
2.03.01 Studie en onderzoekskosten Deltaprogramma	2.247	2.089	1.534	1.949	1.874	4.668	- 2.794	3
<b>2.09 Ontvangsten investering in waterkwantiteit en zoetwatervoorzieningen</b>	<b>755</b>	<b>6.893</b>	<b>1.500</b>	<b>92</b>	<b>0</b>	<b>0</b>	<b>0</b>	

## **C. Financiële toelichting**

Onderstaand wordt op het niveau van artikelonderdeel en de verplichtingen een toelichting gegeven op de verschillen (de mutaties) tussen de begroting en de realisatie. Zie voor de gehanteerde norm de toelichting 'normering jaarverslag' zoals opgenomen in de leeswijzer.

1. De verplichtingenrealisatie is € 73,8 miljoen hoger dan begroot. De reden hiervoor is dat met betrekking tot de subsidieregeling Deltaplan zoetwater € 80,6 miljoen meer verplichtingen zijn aangegaan dan was begroot. Een hogere realisatie op de Implusregeling Ruimtelijke Adaptatie € 16,4 miljoen. Ten aanzien van het Deltaplan Zoetwater is € -15,4 miljoen minder gerealiseerd. Daarnaast zijn er verschillende kleinere mutaties die per saldo een verlaging van € -7,8 miljoen bedragen.
2. Op dit artikelonderdeel is € 11,3 miljoen meer gerealiseerd dan begroot. De reden hiervoor is dat met betrekking tot de subsidieregeling Deltaplan zoetwater € 10,6 miljoen meer bijdragen zijn betaald dan was begroot. Een hogere realisatie op de Impulsregeling Ruimtelijke Adaptatie € 16,4 miljoen. Ten aanzien van het Deltaplan Zoetwater deelproject is € -15,4 miljoen minder gerealiseerd. Dit wordt met name veroorzaakt door vertraging van het project maatregelen Friese IJssel-meerkust waar PFAS in de grond is aangetroffen. Daarnaast zijn er verschillende kleinere mutaties die per saldo een verlaging van € -0,3 miljoen bedragen.
3. De lagere realisatie (€ -2,8 miljoen) is met name het gevolg van vertragingen minder aanvragen vanuit de regio bij de subsidieregeling bevaarbaarheid jachthavens en vaargeulen IJsselmeer.

## **D. Toelichting op de artikelonderdelen**

### **2.01 Ontwikkeling waterkwantiteit**

Het verkenningen- en planuitwerkingsprogramma dient om een probleem of een initiatief met een maatschappelijke meerwaarde te verkennen en om daarna, indien nodig, uit alternatieven de beste oplossing voor het probleem te zoeken en voor te bereiden voor de uitvoering.

Dit artikelonderdeel geeft inzicht in de stand van zaken van diverse projecten en programma's op het gebied van zoetwatervoorziening die zich in de fasen van voorbereiding tot realisatie bevinden.

Er zijn momenteel geen projecten verantwoord.

### **2.02 Ontwikkeling zoetwatervoorziening**

#### *Motivering*

Het betreft projecten die de zoetwatervoorziening bevorderen en de kwaliteit waarborgen. Dit zijn maatregelen en voorzieningen van nationaal belang ter voorkoming en waar nodig beperking van waterschaarste en ook ter bescherming of verbetering van de chemische of ecologische kwaliteit van watersystemen, voor zover deze onderdeel uitmaken van opgaven op het gebied van zoetwatervoorziening.

#### *Producten*

### *Aanleg Zoetwatervoorziening*

In het Deltaprogramma werkt het Rijk samen met decentrale overheden aan het weerbaarder maken van ons land tegen watertekorten. Zo verbetert het Deltaprogramma Zoetwater o.a. de wateraanvoer naar laag Nederland en zorgt het voor een betere verdeling van het rivierwater. Ook wordt water beter vastgehouden in de hoge zandgronden. Ook wordt er sterker ingezet op zuinig zijn met water en beter rekening gehouden met de waterbeschikbaarheid bij de ruimtelijke inrichting.

In 2022 zijn tien maatregelen uit Fase 1 2015-2021 van dit programma afgerond, waaronder de zoetwater aanvoer naar West-Brabant via de Roode Vaart. De laatste 13 maatregelen uit Fase 1 worden in de periode t/m 2025 afgerond. Dit betreft o.a. de afronding van de Klimaatbestendige Wateraanvoer Midden Nederland (KWA) en het robuuster maken van de Friese IJsselmeerkust. De lange uitvoeringstijd van de laatste maatregelen heeft mee te maken met de complexiteit van de projecten, waar procedures, grondaankopen en milieu ruimte (stikstof, PFAS) een rol spelen.

De uitvoering van Fase 2 van het Deltaprogramma Zoetwater 2022-2027 is gestart. Deze fase bestaat uit een maatregelenpakket van €800 miljoen euro, waarvan € 250 miljoen uit het Deltafonds en € 550 miljoen vanuit de regio wordt bekostigd. De benodigde middelen voor bijdragen uit het Deltafonds aan regionale maatregelen werden in 2022 via een incidentele suppletore begroting geregeld. Op 22 juli 2022 werd de Specifieke Uitkering (SPUK) Zoetwater in de Staatscourant gepubliceerd. De eerste specifieke uitkeringsaanvragen uit het Deltafonds ter waarde van €91 miljoen Euro zijn in 2022 verplicht. De resterende aanvragen volgen in 2023. De uitvoering van de maatregelen van deze fase vinden plaats in de periode t/m 2027. Mogelijk zullen een aantal maatregelen een langere uitvoeringstijd nodig hebben, zeker daar waar grondaankopen, milieuruimte en afstemming met de NPLG en de landbouwtransitie een rol spelen.

In 2022 is het programma ook gestart met het bepalen van de methodiek ter concretiseren van de doelen voor de derde fase. Dit proces wordt in 2023 gecontinueerd rekening houdend met sturende uitspraken uit Water en Bodem Sturend en de NPLG ontwikkelingen.

### *Tijdelijke Impulsregeling Ruimtelijke Adaptatie:*

In 2021 is de impulsregeling Ruimtelijke Adaptatie van start gegaan. De regeling heeft als doel om regionale klimaatadaptatie projecten te versnellen. De aanvragen van de regio's zijn zo veel mogelijk gebaseerd op de uitgevoerde stresstesten en risicodialogen.

### **Belangrijkste (budgettaire) aanpassingen**

Projectomschrijving	Kasbudget 2022			Projectbudget		Openstelling		Toelichting
	begroting 2022	realisatie	verschil	begroting 2022	huidig	begroting 2022	huidig	
<b>Projecten Nationaal</b>								
Deltaplan zoetwater	21	5	- 16	70	77	2021	2024	1
Impuls ruimtelijke adaptie	26	42	16	205	201			2
Zoetwater maatregelen	10	21	11	25	241			3
<b>Projecten Zuidwest-Nederland</b>								
Ecologische Maatr. Markermeer	0	0	0	10	10	2021/2022	2021/2022	

Projectomschrijving	Kasbudget 2022			Projectbudget		Openstelling		Toelichting
	begroting 2022	realisatie	verschil	begroting 2022	huidig	begroting 2022	huidig	
Besluit Beheer Haringvlietsluizen afrondingen	1	1	0	84	84	2018/2029	2018/2029	
<b>Programma realisatie</b>	<b>58</b>	<b>69</b>	<b>11</b>	<b>395</b>	<b>614</b>			
<b>begroting (DF 2.02.02)</b>	<b>58</b>	<b>69</b>	<b>11</b>					

### Toelichting

1. De lagere realisatie (€ 16 miljoen) op het Deltaplan Zoetwater is met name veroorzaakt door het project Friese IJsselmeerkust (€ -12,7 miljoen) waarbij PFAS in de grond is gevonden waardoor het project vertraagd. Daarnaast zijn er verschillende kleinere mutaties die per saldo een verlaging van € -3,3 miljoen bedragen.
2. Een hogere realisatie op de Impulsregeling Ruimtelijke Adaptatie van € 16,4 miljoen omdat er meer subsidieaanvragen zijn betaald dan vooraf was geprognostiseerd.
3. Op de zoetwatermaatregelen is meer kas- en verplichtingenruimte gebruikt door het hoger dan voorziene aantal aanvragen.

### Verkenningen- en planninguitwerkingsprogramma zoetwatervoorziening

Er worden op dit artikelonderdeel nu geen verkenningen en planuitwerkingen verantwoord.

### 2.03 Studiekosten

#### *Motivering*

Dit betreft de studie- en onderzoekskosten voor het Deltaprogramma (MIRT-onderzoeken) en de overige studiekosten op het gebied van zoetwatervoorziening.

#### *Producten*

In 2022 zijn er ondersteunende onderzoeken geïnitieerd, aan kennisprogramma's van derden bijgedragen, onze rekenmodellen gedeeltelijk geactualiseerd en de methodiek voor het afwegen van doelen en maatregelen voor de Deltaprogramma Zoetwater fase drie ontworpen. Verder zijn er onderzoeken naar de impact van andere programma's die relatie houden met zoetwater uitgevoerd.

### 4.3 Artikel 3 Beheer, onderhoud en vervanging

#### A. Omschrijving van de samenhang in het beleid

Op dit artikel worden de producten op het gebied van instandhouding verantwoord. Dit betreft het watermanagement, het regulier beheer en onderhoud en vervanging en renovatie. Doel hierbij is het duurzaam op orde houden van het watersysteem tegen maatschappelijk aanvaardbare kosten, zodat Nederland droge voeten heeft.

Dit artikel is gerelateerd aan beleidsartikel 11 Integraal Waterbeleid op de Begroting hoofdstuk XII.

#### B. Budgettaire gevolgen van beleid

Tabel 13 Budgettaire gevolgen van de uitvoering art. 3 Exploitatie, onderhoud en vervanging (bedragen x € 1.000)

	2018	2019	2020	2021	Realisatie 2022	Vastgestelde begroting 2022	Verschil 2022	
<b>Verplichtingen</b>	<b>173.942</b>	<b>179.822</b>	<b>138.955</b>	<b>222.293</b>	<b>268.281</b>	<b>230.593</b>	<b>37.688</b>	1
<b>Uitgaven</b>	<b>207.793</b>	<b>194.722</b>	<b>143.892</b>	<b>229.412</b>	<b>261.437</b>	<b>232.337</b>	<b>29.100</b>	
<b>3.01 Exploitatie</b>	<b>7.294</b>	<b>7.411</b>	<b>7.458</b>	<b>7.809</b>	<b>8.028</b>	<b>7.634</b>	<b>394</b>	
3.01.01 Exploitatie watermanagement	7.294	7.411	7.458	7.809	8.028	7.634	394	
- Waarvan bijdrage aan agentschap RWS	7.294	7.411	7.458	7.809	8.028	7.634	394	
<b>3.02 Onderhoud en vernieuwing</b>	<b>200.499</b>	<b>187.311</b>	<b>136.434</b>	<b>221.603</b>	<b>253.409</b>	<b>224.703</b>	<b>28.706</b>	
3.02.01 Onderhoud waterveiligheid	141.412	135.784	91.761	177.644	144.350	111.076	33.274	2
- Waarvan bijdrage aan agentschap RWS	141.412	135.784	91.761	177.644	144.350	111.076	33.274	
3.02.02 Onderhoud zoetwatervoorziening	20.219	27.744	29.190	34.797	99.251	97.102	2.149	
- Waarvan bijdrage aan agentschap RWS	20.219	27.744	29.190	34.797	99.251	97.102	2.149	
3.02.03 Vernieuwing	38.868	23.783	15.483	9.162	9.808	16.525	- 6.717	3
<b>3.09 Ontvangsten</b>	<b>0</b>	<b>0</b>	<b>0</b>	<b>0</b>	<b>4.714</b>	<b>0</b>	<b>4.714</b>	

#### C. Financiële toelichting

Onderstaand wordt op het niveau van artikelonderdeel en de verplichtingen een toelichting gegeven op de verschillen (de mutaties) tussen de begroting en de realisatie. Zie voor de gehanteerde norm de toelichting 'normering jaarverslag' zoals opgenomen in de leeswijzer.

- De per saldo hogere verplichtingen (€ 37,7 miljoen) is het gevolg van:
  - Kasschuif van 2023 naar 2022 (€ 22,3 miljoen). Om tekorten op beheer en onderhoud tot en met 2023 op te lossen, is er in de begroting 2022 € 300 miljoen van de jaren 2031-2033 naar 2023 geschoven. Van de € 300 miljoen is reeds € 100 miljoen in 2022 benodigd. Voor het Deltafonds bedraagt het aandeel € 22,3 miljoen;
  - Middelen voor de kosten door het hoogwater in Limburg in juli 2021 (€ 12,8 miljoen);
  - Loon- en prijsbijstelling 2022 (€ 12,5 miljoen);



- Bijdrage van het ministerie van Economische Zaken en Klimaat (EZK) aan het programma Windenergie op zee (€ 10,6 miljoen). RWS werkt samen met EZK aan het realiseren van de doelstelling in de Routekaart windenergie op zee 2030;
  - Binnen de overeenkomst Beheer en Onderhoud 2022-2023 is een extra opdracht op het Hoofdwatersysteem afgesproken. Deze opdracht betreft groot onderhoud IJmuiden en Schellingwoude, klimaatadaptatie, bestuurlijke afspraken Wadden, toezegging Chinese riviercommissie, zeer zorgwekkende stoffen en thermische energie (€ 9,9 miljoen);
  - Schuif van verplichtingenbudget van 2021 naar 2022 voor Vervanging bediening besturing Maas, Landelijk meetnet water (€ 4,2 miljoen)
  - Overboeking op basis van de overeenkomst Beheer en Onderhoud 2022-2023 voor het overboeken van Onderhoud naar Overige Netwerkgebonden kosten de zogeheten Landelijke Taken (€ -32,4 miljoen);
  - Diverse kleinere mutaties per saldo (€ -2,2 miljoen).
2. De hogere realisatie op Onderhoud Waterveiligheid (€ 33,3 miljoen) is het gevolg van:
- Kasschuif van 2023 naar 2022 (€ 22,3 miljoen). Om tekorten op beheer en onderhoud tot en met 2023 op te lossen, is er in de begroting 2022 € 300 miljoen van de jaren 2031-2033 naar 2023 geschoven. Van de € 300 miljoen is reeds € 100 miljoen in 2022 benodigd. Voor het Deltafonds bedraagt het aandeel € 22,3 miljoen;
  - Middelen voor de kosten door het hoogwater in Limburg in juli 2021 (€ 12,8 miljoen);
  - Overboeking op basis van de overeenkomst Beheer en Onderhoud 2022-2023 voor het overboeken van Onderhoud naar Overige Netwerkgebonden kosten de zogeheten Landelijke Taken (€ -18,7 miljoen);
  - Binnen de overeenkomst Beheer en Onderhoud 2022-2023 is een extra opdracht op het Hoofdwatersysteem afgesproken. Deze opdracht betreft groot onderhoud IJmuiden en Schellingwoude, klimaatadaptatie, bestuurlijke afspraken Wadden, toezegging Chinese riviercommissie, zeer zorgwekkende stoffen en thermische energie (€ 9,9 miljoen);
  - Loon- en prijsbijstelling (€ 7,5 miljoen);
  - Diverse kleinere mutaties per saldo (€ -0,5 miljoen).
3. Het project Gemaal IJmuiden is vertraagd omdat het voorbereiden van de aanschaf van de pomp vanwege de complexiteit van het gemaal en de opgelopen levertijden vanwege de gewijzigde marktsituatie meer tijd vraagt dan voorzien. Een deel van het budget dat voor 2022 gereserveerd stond schuift daarom door naar 2023 (€ -5,2 miljoen). Diverse kleinere mutaties per saldo € -1,5 miljoen.

## **D. Toelichting op de artikelonderdelen**

### **3.01 Exploitatie Watermanagement**

#### *Motivering*

Met exploitatie streeft IenW naar:

- Het goed voorbereid zijn op crisissituaties door te zorgen voor een robuuste informatievoorziening;
- Het reguleren van de hoeveelheid water in het hoofdwatersysteem onder normale omstandigheden en bij zowel (extreem) hoogwater als laagwater;

- Een duurzaam watersysteem, met zowel een goede chemische als ecologische kwaliteit, dat voorziet in de beschikbaarheid van voldoende water van goede kwaliteit voor de gebruiker.

#### *Producten*

Over exploitatie worden de volgende activiteiten uitgevoerd:

- Monitoring waterstanden, waterkwaliteit en informatievoorziening;
- Crisisbeheersing en -preventie;
- Regulering gebruik door vergunningverlening en handhaving;
- Het nakomen van bestuurlijke afspraken waterverdeling en gebruik (onder andere in waterakkoorden);
- Regulering waterverdeling (operationele modellen actualiseren en toepassen, bediening (stormvloed)keringen, stuwen, gemalen en spuien).

De activiteiten die door RWS centraal worden uitgevoerd, worden gefinancierd uit de budgetten voor netwerkgebonden kosten. Deze staan op artikel 5.

De doelstellingen voor het waterkwantiteitsbeheer van de Rijkswateren zijn:

- Het op orde brengen en houden van de samenhang tussen het regionaal en het hoofdwatersysteem, zodat zowel wateroverlast als watertekort wordt bestreden;
- Het kunnen beschikken over voldoende water in de Rijkswateren, zodat kan worden voldaan aan de behoeften die voortvloeien uit de gebruiksfuncties.

Daarnaast is zorg gedragen voor een adequate informatievoorziening over de reguliere waterkwantiteit en waterkwaliteit. Dit houdt de vergaring en beschikbaarstelling in van interne en externe informatie over het watersysteem. Het gaat daarbij om de dagelijkse informatie voor de verschillende gebruikers (waaronder scheepvaart, drinkwaterbedrijven, zwemwaterkwaliteit/provincies en recreatie) en om berichtgeving bij uitzonderlijke situaties over hoog- en laagwater, naderende stormvloeden, verontreinigingen en ijsvorming.

#### *Meetbare gegevens*

**Tabel 14 Omvang Areal**

Omvang Areal	Areaaleenheid	2019	2020	2021	Realisatie 2022	Begroting 2022
Watermanagement	km2 water	90.191	90.189	90.187	90.219	90.190

Bron: Rijkswaterstaat, 2022

#### **Toelichting**

In 2022 is de omvang van het areaal watermanagement toegenomen, met name door verbeterde registratie van het water voor zowel de kust van het Haringvliet en de Maasvlakte als de water- en oeverlijn van de Westerschelde. In de begroting was een toename in 2022 voorzien, met name door de realisatie van de KRW-maatregelen Elster Buitenwaarden en Herwijnsche Bovenwaard. De verwachte realisatie van deze KRW-maatregelen is verschoven naar 2023.

Tabel 15 Indicatoren Watermanagement

Indicatoren	2019	2020	2021	Realisatie 2022	Streefwaarde 2022	toelichting
RWS verstrekt informatie binnen afgesproken termijn en van voldoende kwaliteit bij maatschappelijk vitale processen.	99%	100%	96%	100%	95%	1
Waterhuishouding op orde in alle peilgereguleerde gebieden	75%	50%	100%	75%	100%	2

Bron: Rijkswaterstaat, 2022

### Toelichting

De indicatoren voor de uitvoering van de RWS-taken op het gebied van watermanagement zijn geënt op het leveren van snelle en betrouwbare informatie en op het handhaven van de afgesproken peilen, voldoende wateraanvoer en bestrijden verzilting.

1. De eerste indicator betreft de informatievoorziening voor maatschappelijk vitale processen ten tijde van hoogwater, ijsgang of calamiteuze lozingen. RWS verstrekt dan informatie binnen afgesproken termijn en van voldoende kwaliteit over ijsberichtgeving, berichtgeving over hoogwater, stormvloed en berichten over verontreinigingen. De informatievoorziening voldeed in 2022 aan de norm.
2. De streefwaarde voor 'Waterhuishouding op orde' is gesteld op 100%, die gerealiseerd wordt als alle vier onderliggende indicatoren voldoen aan de prestatieafspraken. De totale PIN scoort lager dan 100% zodra overlast ontstaat door het onvoldoende realiseren van afspraken die zijn vastgelegd in Waterakkoorden en Peilbesluiten. In 2022 zijn de streefwaarden van de volgende onderliggende indicatoren gehaald: 'Peilhandhaving Kanalen en meren', 'Wateraanvoer bij droogte' en 'Verziltingsbestrijding'. De streefwaarde van de indicator 'Hoogwaterbeheersing Kanalen' is niet gehaald. De voornaamste verklaring hiervoor: Het is enkele keren voorgekomen dat het aflatwerk bij Eefde bij een significante neerslagverwachting niet beschikbaar was door de opstelling van de tijdelijke pompinstallatie. Het heeft niet tot overlast geleid.

Ten aanzien van de indicator «Waterhuishouding op orde» is nog het volgende op te merken: - Vanaf 3 augustus 2022 was er sprake van een nationaal «feitelijk watertekort» (niveau 2). Daarvoor zijn talrijke maatregelen ingezet, zoals het zuinig schutten op basis van vraag en aanbod bij sluis Eefde en het doorlaten van zoet water via stuw Hagestein tegen verzilting van de Lek en Hollandsche IJssel. Op 21 september 2022 kon worden afgeschaald naar niveau 2 (dreigend watertekort). In het kader van het Deltaprogramma Zoetwater werkt het Rijk sinds 2015 samen met alle overheden en gebruikers van zoet water aan een betere weerbaarheid van Nederland tegen zoetwatertekort. Doel is dat Nederland in 2050 weerbaar is. - Bij duikinspecties van de stuw van Roermond zijn in september 2022 wederom scheuren ontdekt in een aantal jukken, net als in februari 2022. Daardoor kan het Poirée-gedeelte van de stuw bij hoogwater naar verwachting niet volledig gestreken worden. Dit bevestigt de noodzaak om op korte termijn groot onderhoud aan de stuw uit te voeren tot het moment van vervanging.

### 3.02 Onderhoud en vernieuwing

### Motivering

Het beheer, onderhoud en vervanging omvat waterveiligheid (bescherming tegen overstromen door hoogwater) en de zoetwatervoorziening. Het is gericht op het zodanig in conditie houden van het hoofdwatersysteem dat de primaire functie voor zowel waterveiligheid als voor de zoetwatervoorziening wordt vervuld.

### Producten

De activiteiten die door RWS centraal worden uitgevoerd, worden gefinancierd uit de budgetten voor netwerkgebonden kosten. Deze staan op artikel 5.

### Uitgesteld en achterstallig onderhoud

Conform toezegging aan de Tweede Kamer wordt in het jaarverslag aangegeven wat de omvang van het uitgesteld en (eventueel) achterstallig onderhoud aan het einde van het jaar was. Voor het Hoofdwatersysteem beliep het uitgesteld onderhoud per 31 december 2022 € 249 miljoen, daarvan was € 16 miljoen achterstallig. Ten opzichte van 2021 is het achterstallig onderhoud met € 13 miljoen toegenomen.

Voor een overzicht van het uitgesteld en achterstallig onderhoud op alle RWS-netwerken, wordt u verwezen naar de bijlage 1 'Instandhouding netwerken Rijkswaterstaat' bij dit Jaarverslag.

Tabel 16 Uitgesteld en achterstallig onderhoud Hoofdwatersystemen (bedragen x € 1 miljoen)

	2018		2019		2020		2021		2022	
Hoofdwatersysteem	Volume uitgesteld onderhoud	Waarvan achterstallig	Volume uitgesteld onderhoud	Waarvan achterstallig	Volume uitgesteld onderhoud	Waarvan achterstallig	Volume uitgesteld onderhoud	Waarvan achterstallig	Volume uitgesteld onderhoud	Waarvan achterstallig
	106	8	106	8	159	1	190	3	249	16

Bron: Rijkswaterstaat, 2022

### 3.02.01 Onderhoud Waterveiligheid

Binnen waterveiligheid wordt onderscheid gemaakt tussen:

1. Kustlijnhandhaving (conform de herziene basiskustlijn 2017).
2. Beheer en onderhoud Rijkswaterkeringen en stormvloedkeringen (conform de Waterwet).
3. Beheer en onderhoud uiterwaarden.

RWS heeft de wettelijke zorg voor de primaire waterkeringen en de stormvloedkeringen, die in beheer zijn bij het Rijk, en voor de handhaving van de basiskustlijn. De handhaving van de basiskustlijn gaat afslag van strand en duinen tegen (veiligheid) en houdt Nederland (het strand) op zijn plaats. Het zijn voornamelijk de waterschappen die de primaire waterkeringen (dijken en duinen) beheren, ook die langs de Nederlandse kustlijn. Er wordt hier alleen gerapporteerd over het areaal dat in beheer van het Rijk is.

#### ad 1. Kustlijnhandhaving

Het handhaven van de kustlijn wordt gerealiseerd door het suppleren van zand op het strand of in de vooroever (onder water). Het Nederlandse kuststelsel kent een continu tekort aan zand mede als gevolg van de zeespiegelstijging. Tevens wordt ook extra zand in het kustfundament gesuppleerd om de zandverliezen deels te compenseren. Daarnaast zijn lokale maatregelen zoals onderhoud van dammen en strandhoofden van belang, om structurele kusterosie te bestrijden.

#### *ad 2. Beheer en Onderhoud Rijkswaterkeringen en stormvloedkeringen*

- Rijkswaterkeringen: RWS beheert en onderhoudt 201 kilometer primaire waterkeringen. Er wordt vast onderhoud uitgevoerd, bijvoorbeeld het maaien van dijken. Daarnaast wordt variabel onderhoud gepleegd. Dat betekent dat de waterkeringen periodiek worden geïnspecteerd en dat zo nodig tekortkomingen worden verholpen.
- Primaire waterkeringen zijn waterkeringen die onder de Waterwet vallen, omdat ze bescherming bieden tegen het buitenwater. Voor wat betreft de Rijkskeringen gaat het met name om enkele zeedijken op de Waddeneilanden, de Afsluitdijk, de Houtribdijk, de dijk van Marken en dammen in Zeeland en Zuid Holland. In 2022 is de eerste landelijke beoordeling op basis van nieuwe waterveiligheidsnormen (LBO-1) afgerond. Keringen die bij deze inspectie zijn afgekeurd worden meegenomen in het kader van het HWBP. Naast deze primaire waterkeringen beheert en onderhoudt RWS ook 604 kilometer niet-primaire waterkeringen (voornamelijk kanaaldijken) meestal aangeduid als regionale keringen. Deze hoeven geen bescherming te bieden tegen het buitenwater. De normen voor deze regionale keringen in beheer bij het Rijk zijn in 2015 door de Minister vastgesteld na afstemming met de provincies. In 2021 is de toetsing van de regionale Rijkskeringen afgerond en aangeboden aan de Tweede Kamer. In 2022 is een eerste voortrollend versterkingsprogramma voor de regionale keringen opgesteld.
- Stormvloedkeringen: Om ons land tegen de zee te beveiligen is een aantal stormvloedkeringen aangelegd, die bij hoogwater gesloten kunnen worden. Deze stormvloedkeringen zijn primaire waterkeringen die vallen onder de Waterwet. Het Rijk heeft sinds 2018 zes stormvloedkeringen in beheer: de Oosterscheldekering, de Maeslantkering, de Hartelkering, de Hollandsche IJsselkering, de stormvloedkering Ramspol en de Haringvlietsluizen. Het onderhoud aan de keringen betreft voornamelijk het conserveren van schuiven en overige constructiedelen, het onderhoud aan werktuigbouwkundige en elektronische onderdelen en het onderhoud aan het besturingssysteem. Naast deze onderhoudsactiviteiten vindt de bediening van deze objecten plaats en worden periodiek inspecties uitgevoerd.

#### *ad 3. Beheer en Onderhoud uiterwaarden*

Het Rijk beheert 5.182 hectare aan uiterwaarden. Het beheer en onderhoud is gericht op het op orde houden van de vegetatie in de uiterwaarden teneinde hoogwater effectief te kunnen afvoeren.

#### **3.02.02 Onderhoud Zoetwatervoorziening**

Onder dit programma vallen alle activiteiten die noodzakelijk zijn om het hoofdwatersysteem zodanig te onderhouden dat de beoogde functies voor waterverdeling volgens de vigerende regelgeving en waterakkoorden kunnen worden vervuld. De beoogde functies voor waterverdeling zijn opgenomen in het Nationaal Waterprogramma 2022-2027 (voorheen Beheerplan voor de Rijkswateren).

Dit betreft onder meer het beheer en onderhoud aan:

- Waterverdeling en peilbeheer;
- Stuwende en spuiende kunstwerken;

Onder zoetwatervoorziening valt ook de uitwerking van respectievelijk «Anders omgaan met water; Waterbeleid voor de 21e eeuw (WB21) en de maatregelen in het kader van Natura-2000. Natura-2000 streeft naar het beschermen van gezonde watersystemen die een duurzaam gebruik mogelijk maken.

Binnen het Deltaprogramma Zoetwater worden de functies voor waterverdeling geanalyseerd om knelpunten op te sporen. Dit gebeurt aan de hand van het instrument waterbeschikbaarheid. Door middel van een dialoog met gebruikers zijn de functies voor waterverdeling en de daaraan gekoppelde activiteiten in 2022 en de jaren daarvoor in beeld gebracht en zijn waar mogelijk geoptimaliseerd.

#### Meetbare gegevens

##### Beheer en onderhoud

In onderstaande figuur is een verdeling gegeven van de beheer- en onderhoudskosten voor kunstwerken, dijken, dammen, duinen, stormvloedkeringen, kustfundament en oevers. Deze percentages zijn gebaseerd op een meerjarig gemiddelde.

Tabel 17 Kengetallen waterveiligheid

Omvang Areaal	Eenheid	Realistie omvang 2019	Realistie omvang 2020	Realisatie omvang 2021	Realisatie omvang 2022
Kustlijn	km	293	293	293	293
Stormvloedkeringen	stuks	6	6	6	6
Dammen, dijken en duinen, uiterwaarden w.o.:					
– Dijken, dammen en duinen, primaire waterkeringen	km	198	195	201	201
– Niet-primaire waterkeringen/duinen	km	646	625	623	604
– Uiterwaarden in beheer Rijk	ha	5.351	5.185	5.183	5.182

Bron: Rijkswaterstaat, 2022

#### Toelichting

De werkelijke lengte van de waterkeringen is in 2022 overeenkomstig de begroting. De verantwoorde wijzigingen komen voort uit een administratief verbeterproces. Het verschil tussen de prognose en realisatie 2022 voor de primaire waterkeringen kan verklaard worden doordat in 2021 een hernieuwde inventarisatie is uitgevoerd, zoals reeds gemeld in het jaarverslag 2021. Voor de niet-primaire waterkeringen is dit in twee stappen gegaan, namelijk in 2021 een hernieuwde inventarisatie van de dijken, zoals reeds gemeld in het jaarverslag 2021, en in 2022 een hernieuwde inventarisatie van de duinen. Hierdoor wijkt de realisatie 2022 af t.o.v. de realisatie 2021 en de prognose 2022.

In 2022 is de netto omvang van de uiterwaarden iets afgenomen, onder andere door de verwerking van de eerder opgeleverde Grensmaas projecten Itteren en Nattenhoven in het bronsysteem. In de begroting was ook een afname in 2022 voorzien, met name door de realisatie van de KRW-maatregelen Elster Buitenwaarden en Herwijnsche Bovenwaard. De verwachte realisatie van deze KRW-maatregelen is verschoven naar 2023.

Tabel 18 Indicatoren BenO Waterveiligheid

Indicator	Realisatie 2019	Realisatie 2020	Realisatie 2021	Realisatie 2022	Streefwaarde 2022	
De basiskustlijn is voldoende op zijn plaats gebleven (minstens 90% van de meetlocaties ligt zeewaarts van de afgesproken kustlijn).	92%	91%	90%	91%	90%	1.
De zes stormvloedkeringen zijn tijdens het stormseizoen steeds beschikbaar om hoogwater te keren en voldoen aan de veiligheidsnormen uit de Waterwet. De Indicator is het percentage van het aantal stormvloedkeringen dat voldoet aan de afgesproken faalkanseis of het beschermingsniveau.	83%	83%	83%	83%	100%	2.

Bron: Rijkswaterstaat, 2022

*Toelichting bij indicator handhaving kustlijn*

1. De eerste indicator geeft aan of de basiskustlijn niet verder landinwaarts is verschoven dan in 1990 is afgesproken (en in 2001 is herijkt). Kleine verschuivingen zijn normaal en toegestaan en worden door middel van het programma voor kustsuppletie gecorrigeerd. Deze kleine verschuivingen komen tot uitdrukking in de streefwaarde dat 90 procent van de kustlijn op zijn plaats blijft. Ook in 2022 is deze streefwaarde gehaald.

*Toelichting bij indicator beschikbaarheid stormvloedkeringen*

2. Deze indicator is erop gericht dat de zes stormvloedkeringen te allen tijde (in het stormseizoen) voldoen aan de afgesproken faalkanseis of voldoen aan de toetsing op de wettelijk vastgestelde eis m.b.t. het overstromingsrisico (Oosterscheldekering, Haringvlietsluizen). Realisatie op deze indicator is 83% in 2022. Van de zes keringen voldoet de Ramspolkering niet aantoonbaar aan de maximaal afgesproken faalkanseis per sluitvraag (zie nadere toelichting hieronder).

Tabel 19 Faalkans van de zes stormvloedkeringen in beheer bij Rijkswaterstaat

Stormvloedkeringen	Type norm	Realisatie 2022	Streefwaarde 2022	Norm waterwet
Maeslantkering	Kans op niet-sluiten bij sluiting	1:108	1:100	1:100
Hartelkering	Kans op niet-sluiten bij sluiting	1:10	1:10	1:10
Hollandsche IJsselkering	Kans op niet-sluiten bij sluiting	1:767	1:200	1:200
Ramspolkering	Kans op niet-sluiten bij sluiting	zie toelichting	1:100	1:100
Oosterscheldekering	Faalkans per jaar	1:10.000	1:10.000	1:10.000
Haringvlietsluizen	Faalkans per jaar	1:1.000	1:1.000	1:1.000

Bron: Rijkswaterstaat, 2022

De faalkanseisen voor de stormvloedkeringen worden op basis van de normering van de achterliggende waterkeringen vastgesteld. Bepalend daarvoor zijn de beschermingsniveaus van de achterliggende dijktrajecten, ook wel aangeduid als het «achterland». Gegeven de veiligheidseis aan het achterland, en de hoogte en sterkte van de waterkerende objecten die het achterland beschermen kan afgeleid worden welke aanvullende veiligheid, in termen van waterstandsverlaging, de keringen moeten borgen. Deze waterhuishoudkundige samenhang resulteert uiteindelijk in verschillende faalkanseisen per kering.

Voor stormvloedkeringen met maximaal twee kerende deuren of balgen, kan het effect op de waterveiligheid van het achterland direct worden doorvertaald naar de prestatie-eis. Dit geldt voor de Ramspolkering, de Maeslantkering, de Hartelkering en de Hollandsche IJsselkering. De Maeslantkering mag bijvoorbeeld per honderd sluitvragen hooguit één keer falen (1:100).

De methodiek van faalkansberekening is bij de Oosterscheldekering en Haringvlietsluizen afwijkend van de andere stormvloedkeringen vanwege de constructie met 62 resp. 17 schuiven. Bij deze keringen is het van belang dat de combinatie wordt gemaakt van de verschillende faalscenario's (partieel falen) en het gecombineerde effect daarvan op de waterveiligheid van het achterland. De kans wordt uitgedrukt in jaren (Bijvoorbeeld 1: 10.000 jaar).

Voor de Ramspolkering kan op dit moment niet aantoonbaar gemaakt worden of de kering voldoet aan de afgesproken faalkanseis vanwege het niet voldoen aan de organisatorische randvoorwaarden voor goed probabilistisch beheer en onderhoud. Inmiddels zijn verbetermaatregelen genomen zoals het op peil brengen van de capaciteit en het kennis- en kwaliteitsniveau van de beheerorganisatie. De verwachting is dat de kering met ingang van het stormseizoen '23-'24 weer voldoet.

Jaarlijkse hoeveelheden zandsuppleties en percentages raaien waarin de basiskustlijn is overschreden:

**Figuur 4 Kustsuppleties**

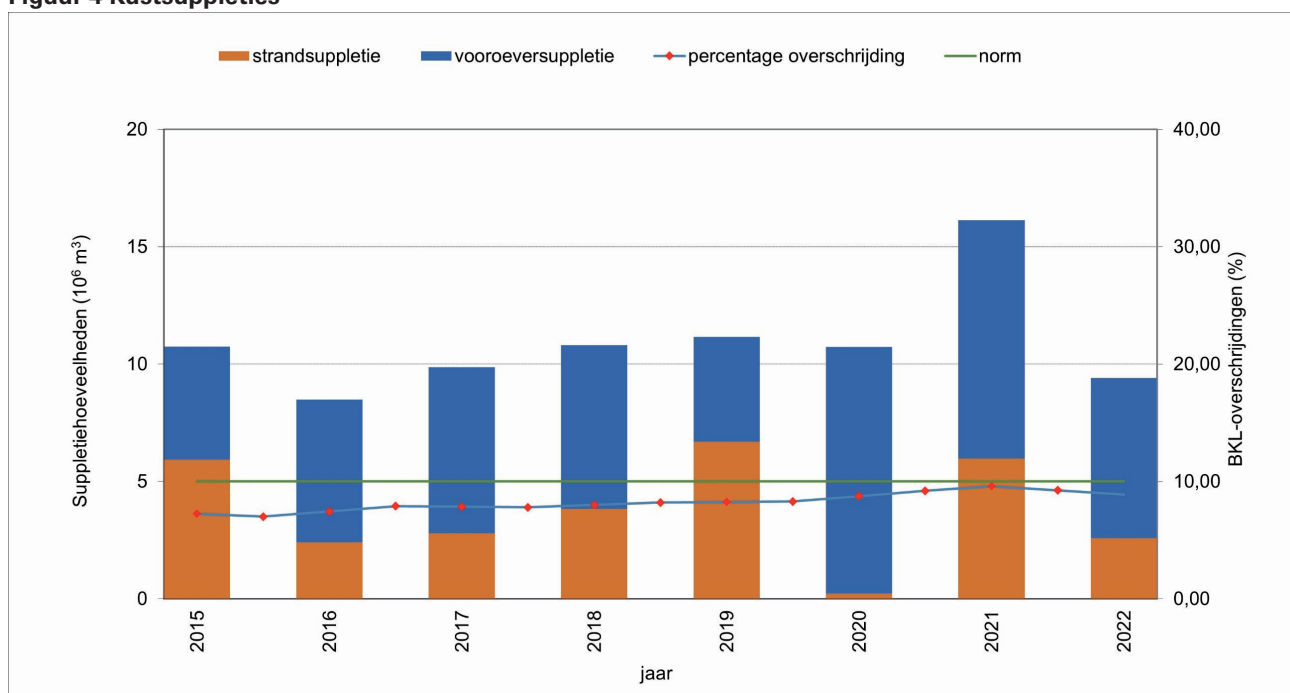

Bron: Rijkswaterstaat, 2022

Toelichting



Het streven is dat minimaal 90% de kustlijn zeewaarts ligt van de basiskustlijn. In Figuur 3 is weergegeven hoe afgelopen jaren gepresteerd is op dat onderdeel, hoeveel zand er gesuppleerd is en hoeveel zand er naar verwachting in 2023 gesuppleerd zal worden. In 2022 is er 9,4 mln. m<sup>3</sup> gesuppleerd. De prognose voor 2023 is dat in totaal 12,7 mln. m<sup>3</sup> wordt gesuppleerd.

#### Suppleren voor kustlijn­zorg

Om de basiskustlijn en het kustfundament te kunnen handhaven, is een zandsuppletieprogramma opgesteld en worden meerjarige contracten afgesloten. Het suppletieprogramma wordt jaarlijks geactualiseerd aan de hand van de laatste kustmetingen. De inhoud en omvang van dit programma kan jaarlijks variëren naargelang de specifieke behoefte en budgettaire mogelijkheden. Om te bereiken dat voor het beschikbare budget de maximale hoeveelheid zand wordt gesuppleerd, is vanaf 2012 een nieuwe marktbenadering gekozen met meerjarige contracten. Binnen het contract hebben de aannemers de vrijheid om de suppletiewerkzaamheden over meerdere jaren te spreiden.

Tabel 20 Prognose kustsuppleties

	Realisatie	Prognose	Prognose
	in miljoen m <sup>3</sup>	in miljoen m <sup>3</sup>	in miljoen m <sup>3</sup>
	2021	2022	2023
Handhaven basiskustlijn en kustfundament	9,4	13,3	12,7

Bron: Rijkswaterstaat, 2022

#### Toelichting

De realisatie van 9,4 miljoen m<sup>3</sup> ligt lager dan de prognose van 13,3 miljoen m<sup>3</sup> die was afgegeven. De belangrijkste verklaring daarvoor is dat aannemers twee jaar uitvoeringsvrijheid hebben. De reden dat er in 2022 minder is gesuppleerd ligt aan de planning van de aannemers waarbij gebruik gemaakt is van deze uitvoeringsvrijheid. Wat er in 2022 minder gesuppleerd is zal alsnog in 2023 worden gesuppleerd. De prognose voor 2023 is dat in totaal 12,7 miljoen m<sup>3</sup> wordt gesuppleerd.

Tabel 21 Areaal zoetwatervoorziening

Areaal Zoetwatervoorziening	Eenheid	Omvang gereali- seerd 2022	Omvang begroot 2022	Gerealiseerd budget 2022 x € 1 mln	Totaal budget 2022 x € 1 mln.
Binnenwateren en daarin gelegen kunstwerken (spui- en uitwateringskolken, stuwen en gemalen) <sup>1</sup>	km <sup>2</sup>	3.030	3.048		
Aantal kunstwerken	stuks	115	115		
Totaal				99.251	97.102

<sup>1</sup> Het betreft de totale oppervlakte van alle door RWS beheerde wateren (onder meer rivieren, kanalen en IJsselmeer), exclusief de Noordzee, water in Caribisch Nederland, de Waddenzee en de Westerschelde.

Bron: Rijkswaterstaat, 2022

#### Toelichting

In 2022 is de omvang van het binnenwater afgenomen door een verbeterde registratie van de water- en oeverlijn van het Grevelingenmeer, de Oosterschelde en het Veerse Meer. In de begroting was een toename in 2022 voorzien, met name door de realisatie van de KRW-maatregelen Elster Buitenwaarden en Herwijnsche Bovenwaard. De verwachte realisatie van deze KRW-maatregelen is verschoven naar 2023.

Het aantal kunstwerken is in 2022 met één afgenomen, omdat de classificatie van een kunstwerk is overgegaan van een gemaal naar een waterreguleringswerk. De begroting en de realisatie zijn gelijk, omdat in 2021 het aantal al met één was toegenomen door de ingebruikname van de nieuwe spuisluis bij de Reevesluis.

### **3.02.03 Vernieuwing**

#### *Motivering*

Het zodanig in conditie houden van het hoofdwatersysteem dat de primaire functie voor zowel waterveiligheid als zoetwatervoorziening vervuld kan worden

#### *Producten*

De waterveiligheid en beschikbaarheid moet in stand worden gehouden tegen de achtergrond van een beperkte technische levensduur van kunstwerken. Het einde van de levensduur kan ontstaan door de ouderdom van het kunstwerk of door intensiever gebruik dan bij het ontwerp is voorzien. Door de intensieve aanleg in de eerste helft en met name ook vanaf de jaren zestig van de vorige eeuw valt te verwachten dat deze problematiek geleidelijk zal toenemen.

Vervangingen en renovaties van kunstwerken worden ondergebracht binnen het programma Vervanging en Renovatie. De scope van het programma omvat alle kunstwerken waar zich binnen de duur van het programma een levensduurproblematiek voordoet met mogelijke ernstige gevolgen voor de veiligheid en beschikbaarheid. De projecten in het programma verlengen de levensduur van de kunstwerken zodat de veiligheid en de beschikbaarheid van de bestaande infrastructuur in stand wordt gehouden.

#### *Meetbare gegevens*

Het budget dat op dit artikelonderdeel in de huidige verantwoordingsperiode is opgenomen, is bestemd voor de werkzaamheden ten behoeve van de Stuwen Maas, Landelijk Meetnet Water, Sluiscomplex IJmuiden, oa nieuwe pomp, Bediening en Besturing Maasobjecten, Onderzoeksprogramma, Kennisprogramma Natte Kunstweken en Sluisjes ARK.

#### 4.4 Artikel 4 Experimenteren cf. art. III Deltawet

##### A. Omschrijving van de samenhang in het beleid

De Waterwet voorziet in een zogenoemde experimenteerbepaling die het mogelijk maakt om uit het Deltafonds uitgaven te doen voor maatregelen en voorzieningen op andere beleidsterreinen zoals natuur, milieu of economische ontwikkeling. Voorwaarde is wel dat deze maatregelen samenhangen met maatregelen ten behoeve van waterveiligheid of zoetwatervoorziening en dat er sprake is van additionele financiering in de vorm van het toevoegen van extra middelen aan het fonds afkomstig van andere begrotingen van het Rijk of derden.

##### B. Budgettaire gevolgen van beleid

Tabel 22 Budgettaire gevolgen van de uitvoering art. 4 Experimenteren cf. art. III Deltawet (bedragen x € 1.000)

	2018	2019	2020	2021	Realisatie 2022	Vastgestelde begroting 2022	Verschil 2022	
<b>Verplichtingen</b>	<b>1.751.065</b>	<b>21.159</b>	<b>97.742</b>	<b>40.663</b>	<b>162.223</b>	<b>23.791</b>	<b>138.432</b>	1
<b>Uitgaven</b>	<b>20.974</b>	<b>20.920</b>	<b>74.384</b>	<b>50.884</b>	<b>72.605</b>	<b>21.842</b>	<b>50.763</b>	
<b>4.01 Experimenteerprojecten</b>	<b>800</b>	<b>0</b>	<b>0</b>			<b>0</b>	<b>0</b>	
4.01.01 Experimenteerprojecten	800	0	0			0	0	
<b>4.02 GIV/PPS</b>	<b>20.174</b>	<b>20.920</b>	<b>74.384</b>	<b>50.884</b>	<b>72.605</b>	<b>21.842</b>	<b>50.763</b>	
4.02.01 GIV/PPS	20.174	20.920	74.384	50.884	72.605	21.842	50.763	2
<b>4.09 Ontvangsten experimenteerartikel</b>	<b>800</b>	<b>0</b>	<b>0</b>	<b>0</b>		<b>0</b>	<b>0</b>	
4.09.01 Ontvangsten experimenteerartikel	800	0	0	0		0	0	

##### C. Financiële toelichting

Onderstaand wordt op het niveau van artikelonderdeel en de verplichtingen een toelichting gegeven op de verschillen (de mutaties) tussen de begroting en de realisatie. Zie voor de gehanteerde norm de toelichting 'normering jaarverslag' zoals opgenomen in de leeswijzer.

1. De hogere realisatie op de verplichtingen (€ 138,4 miljoen) is het gevolg van:
  - Het sluiten van een gedeeltelijke Wijzigingsvoorstel Samenwerkingsovereenkomst (WVSO) (€ 125,7 miljoen). De definitieve overeenkomst is in 2022 getekend. Afwikkeling van het restgeschil is voorzien in 2023. De overeenkomst voorziet in contractwijzigingen naar aanleiding van de aangepaste hydraulische randvoorwaarden rondom het project Afsluitdijk;
  - Compensatie van extra overeenkomst ten behoeve van de Afsluitdijk uit de risicoreservering (€ 7,2 miljoen);
  - Loon- en prijsbijstelling 2022 (€ 4,3 miljoen);
  - Diverse kleinere mutaties (€ 1,2 miljoen).
2. De per saldo hogere realisatie op de uitgaven (€ 50,7 miljoen) is het gevolg van:
  - Het sluiten van een gedeeltelijke Wijzigingsvoorstel Samenwerkingsovereenkomst (WVSO) (€ 34,9). De definitieve overeenkomst is in 2022 getekend. Afwikkeling van het restgeschil is voorzien in 2023. De overeenkomst voorziet in contractwijzigingen naar aanleiding van

de aangepaste hydraulische randvoorwaarden rondom het project Afsluitdijk. De uitgaven zijn lager dan de verplichting, doordat de effecten van de gesloten overeenkomst per onderdeel in de administratie moeten worden verwerkt. Hierna vindt betaling van de declaraties van de derde en vierde termijn plaats in 2023;

- Compensatie van de extra kosten ten behoeve van de Afsluitdijk uit de risicoreservering (€ 7,2 miljoen);
- Kasschuif om de extra kosten als gevolg van Covid-19 op te vangen (€ 6,5 miljoen);
- Loon- en prijsbijstelling 2022 (€ 4,3 miljoen);
- Diverse kleinere mutaties (-€ 2,2 miljoen).

#### D. Toelichting op de artikelonderdelen

##### 4.01 Experimenteerprojecten

###### Motivering

Het experimenteerartikel staat ten dienste van een integrale uitvoering van het Deltaprogramma en biedt de mogelijkheid tot integrale bekostiging.

##### 4.02 Geïntegreerde contractvormen/PPS

###### Motivering

Bij infrastructuurprojecten waarbij sprake is van publiek-private samenwerking (PPS) bestaat de betaling uit een geïntegreerd bedrag voor aanleg, onderhoud én financiering gedurende een langdurige periode. De meest toegepaste vorm is DBFM (Design, Build, Finance and Maintain) waarbij de overheid pas na oplevering betaalt voor een dienst (beschikbaarheid) in plaats van mijlpalen voor een product tijdens de bouwfase. Deze contractvorm garandeert een efficiënte en effectieve beschikbaarheid van de noodzakelijke capaciteit om, rekening houdend met de aspecten veiligheid en leefomgeving, een betrouwbaar systeem te realiseren.

###### Producten

Het project Afsluitdijk is met een DBFM-contract op de markt gezet en verkeert in de realisatiefase. Openstelling (waterveilig) is voorzien in 2025 zoals ook aan de Tweede Kamer gemeld. Het project betreft de versterking van het dijklichaam volgens het principe van de overslagbestendige dijk, met behoud van de groene (vegetatie) uitstraling, het versterken van de schut- en spuicomplexen en het vergroten van de waterafvoercapaciteit door het aanbrengen van pompen in het spuicomplex Den Oever.

Tabel 23 Projectoverzicht Geïntegreerde contractvormen/PPS (bedragen x € 1 miljoen)

Projectomschrijving	Kasbudget 2022		verschil	Projectbudget		Openstelling		Toelichting
	begroting 2022	realisatie		begroting 2022	huidig	begroting 2022	huidig	
<b>Projecten Noordwest-Nederland</b>								
Afsluitdijk	22	73	51	1.780	2.154	2025	2025	1
<b>Programma realisatie</b>	<b>22</b>	<b>73</b>	<b>51</b>	<b>1.780</b>	<b>2.154</b>			
<b>begroting DF 4.02.01</b>	<b>22</b>	<b>73</b>						

#### Toelichting

1. De hogere realisatie (€ 50,7 miljoen) op de uitgaven is het gevolg van:
  - Het sluiten van een gedeeltelijke Wijzigingsvoorstel Samenwerkingsovereenkomst (WVSO) (€ 34,9). De definitieve overeenkomst is in 2022 getekend. Afwikkeling van het restgeschied is voorzien in 2023. De overeenkomst voorziet in contractwijzigingen naar aanleiding van de aangepaste hydraulische randvoorwaarden rondom het project

Afsluitdijk. De uitgaven zijn lager dan de verplichting, doordat de effecten van de gesloten overeenkomst per onderdeel in de administratie moeten worden verwerkt. Hierna vindt betaling van de declaraties van de derde en vierde termijn plaats in 2023;

- Compensatie van de extra kosten ten behoeve van de Afsluitdijk uit de risicoreservering (€ 7,2 miljoen);
- Kasschuif om de extra kosten als gevolg van Covid-19 op te vangen (€ 6,5 miljoen);
- Loon- en prijsbijstelling 2022 (€ 4,3 miljoen);
- Diverse kleinere mutaties per saldo (€ -2,2 miljoen).

*Projectbudget:* De verhoging van het beschikbare bedrag is met name het gevolg van extra benodigd budget voor het oplossen van het geschil over de hydraulische randvoorwaarden en de toegekende prijscompensatie.

## 4.5 Artikel 5 Netwerkgebonden kosten en overige uitgaven

### A. Omschrijving van de samenhang in het beleid

Op dit artikel worden de apparaatskosten van RWS en de Staf Deltacommissaris geraamd alsmede de investeringsruimte, de overige netwerkgebonden uitgaven van RWS en programma-uitgaven van de Deltacommissaris die niet direct aan de afzonderlijke projecten uit dit Deltafonds zijn toe te wijzen.

### B. Budgettaire gevolgen van beleid

Tabel 24 Budgettaire gevolgen van de uitvoering art. 5 Netwerkgebonden kosten en overige uitgaven (bedragen x € 1.000)

	2018	2019	2020	2021	Realisatie 2022	Vastgestelde begroting 2022	Verschil 2022	
<b>Verplichtingen</b>	<b>307.881</b>	<b>316.288</b>	<b>341.416</b>	<b>347.316</b>	<b>371.519</b>	<b>339.212</b>	<b>32.307</b>	<b>1</b>
<b>Uitgaven</b>	<b>307.827</b>	<b>316.039</b>	<b>341.349</b>	<b>347.510</b>	<b>371.603</b>	<b>339.405</b>	<b>32.198</b>	
<b>5.01 Apparaat</b>	<b>239.168</b>	<b>246.583</b>	<b>263.436</b>	<b>266.547</b>	<b>266.040</b>	<b>249.947</b>	<b>16.093</b>	
5.01.01 Staf Deltacommissaris	1.582	1.794	1.612	1.555	1.585	1.915	- 330	
5.01.02 Apparaatskosten RWS	237.586	244.789	261.824	264.992	264.455	248.032	16.423	2
- Waarvan bijdrage aan agentschap RWS	237.586	244.789	261.824	264.992	264.455	248.032	16.423	
<b>5.02 Overige uitgaven</b>	<b>68.659</b>	<b>69.456</b>	<b>77.913</b>	<b>80.963</b>	<b>105.563</b>	<b>70.641</b>	<b>34.922</b>	
5.02.01 Overige netwerkgebonden uitgaven	67.496	68.119	76.737	79.746	103.854	68.829	35.025	3
- Waarvan bijdrage aan agentschap RWS	67.496	68.119	76.737	79.746	103.854	68.829	35.025	
5.02.02 Programma-uitgaven DC	1163	1.337	1.176	1.217	1.709	1.812	- 103	
<b>5.03 Investeringsruimte</b>	<b>0</b>	<b>0</b>	<b>0</b>	<b>0</b>	<b>0</b>	<b>3.500</b>	<b>- 3.500</b>	
5.03.01 Programmaruimte	0	0	0	0	0	3.500	- 3.500	
<b>5.04 Reserveringen</b>	<b>0</b>	<b>0</b>	<b>0</b>	<b>0</b>	<b>0</b>	<b>15.317</b>	<b>- 15.317</b>	
5.04.01 Reserveringen	0	0	0	0	0	15.317	- 15.317	4
<b>Ontvangsten</b>	<b>28.151</b>	<b>29.937</b>	<b>43.988</b>	<b>- 5.232</b>	<b>286.037</b>	<b>0</b>	<b>286.037</b>	
<b>5.09 Netwerkgebonden kosten en overige ontvangsten</b>	<b>0</b>	<b>0</b>	<b>0</b>	<b>0</b>	<b>0</b>	<b>0</b>	<b>0</b>	
5.09.01 Overige ontvangsten	0	0	0	0	0	0	0	
<b>5.10 Saldo afgesloten rekeningen</b>	<b>28.151</b>	<b>29.937</b>	<b>43.988</b>	<b>- 5.232</b>	<b>286.037</b>	<b>0</b>	<b>286.037</b>	
5.10.01 Saldo afgesloten rekeningen	28.151	29.937	43.988	- 5.232	286.037	0	286.037	5

### C. Financiële toelichting

Onderstaand wordt op het niveau van artikelonderdeel en de verplichtingen een toelichting gegeven op de verschillen (de mutaties) tussen de begroting en de realisatie. Zie voor de gehanteerde norm de toelichting 'normering jaarverslag' zoals opgenomen in de leeswijzer.

1. De hogere verplichtingenrealisatie is direct gerelateerd aan de hieronder toegelichte uitgavenmutaties.
2. De hogere realisatie op de apparaatskosten RWS (€ 16,4 miljoen) wordt met name veroorzaakt door de loon- en prijsbijstelling 2022 (€ 8 miljoen), de bijdrage van het Ministerie van EZK voor de opdracht Wind op Zee

- (€ 2,8 miljoen), de apparaatsmiddelen voor de versterking van de Cybersecurity (€ 2,0 miljoen), programmabureau Werken aan Uitvoering (€ 1,2 miljoen), programma Monitoring Onderzoek Natuurversterking Soortenbescherming (MONS) (€ 0,9 miljoen) en het saldo van overige verschillen (€ 1,5 miljoen).
3. De hogere realisatie op de overige netwerkgebonden uitgaven (€ 35 miljoen) wordt met name veroorzaakt door de extra benodigde budget voor uitvoering van de Landelijke Taken, waarvoor het budget is overgeboekt van Onderhoud (€ 32,4 miljoen), de prijsbijtelling 2022 (€ 3,6 miljoen) en het saldo van overige verschillen (€ -1 miljoen).
  4. Vanuit de beleidsreserveringen heeft financiering plaatsgevonden van totaal € -15,3 miljoen voor met name Integraal Rivieren management (€ 4 miljoen), Deltaprogramma Ruimtelijke Adaptatie (€ 2 miljoen), Meettechniek (€ 5 miljoen), Nutriënten en Gewasbeschermingsmiddelen (€ -2 miljoen), Kennisbasis Nationale Grondwater Reserves en PFAS (€ 2 miljoen). Deze bedragen zijn overgeheveld naar respectievelijk artikel 1 en artikel 7 voor laatst drie genoemde posten. Diverse kleinere mutaties van per saldo € -0,3 miljoen.
  5. Dit betreft de verwerking van het voordelig saldo 2021 ad € 286 miljoen in 2022.

#### **D. Toelichting op de artikelonderdelen**

##### **5.01 Apparaat**

###### *Motivering*

In uitzondering op de systematiek van «Verantwoord Begroten» worden op deze begroting ook de apparaatskosten van de Staf deltacommissaris en RWS gepresenteerd.

###### *Producten*

##### **Staf Deltacommissaris**

Overeenkomstig de Deltawet heeft de Deltacommissaris een eigen bureau ter ondersteuning van zijn taken en een toereikend budget voor de hem toebedeelde taken. Op dit artikel worden personele en materiële kosten verantwoord, die nodig zijn om de ondersteunende taken van de Staf Deltacommissaris te kunnen uitvoeren.

##### **Apparaatskosten Rijkswaterstaat**

Dit betreft de apparaatskosten (inclusief afschrijving en rente) voor de programma's Ruimte voor de Rivier, Maaswerken, HWBP-2, HWBP, Afsluitdijk, overige aanlegprojecten, verkenningen en planuitwerkingen, watermanagement, Beheer en Onderhoud en de uitvoering van landelijke taken en inhuur.

##### **5.02 Overige Uitgaven**

###### *Producten*

##### **Overige netwerkgebonden uitgaven**

Onder overige kosten zijn de externe kosten verantwoord die niet direct toewijsbaar zijn aan de producten van het Deltafonds. Hiertoe behoren externe kosten voor de landelijke taken basisinformatie, sectorspecifieke ICT, kennisontwikkeling & innovatie, watermanagement, beheer en onderhoud en overige.

### **Programmauitgaven Deltaprogramma**

De programmauitgaven voor het Nationaal Deltaprogramma hebben betrekking op kennis- en strategieontwikkeling, advisering, monitoring en rapportage over (de voortgang van) het programma. Bovendien zijn er programmauitgaven voor het informeren en betrekken van belanghebbers en publiek. Voorjaar 2022 heeft de deltagcommissaris het [briefadvies 'Maak werk van klimaatadaptatie'](#) aan de ministers van IenW, LNV, N&S en VRO gestuurd.

Het Deltaprogramma 2023 is op Prinsjesdag 2022 aan de Staten-Generaal aangeboden ([Kamerstukken 2022-2023, 36200 J, nr. 4](#)).

### **5.03 Investeringsruimte**

Op dit artikel wordt de beschikbare investeringsruimte op het Deltafonds verantwoord. De investeringsruimte is beschikbaar voor inzet op prioritaire beleidsopgaven binnen de scope van het Deltafonds. Jaarlijks vindt een integrale afweging plaats van de inzet van de beschikbare investeringsruimte.

De investeringsruimte bedroeg in de begroting van het Deltafonds 2022 € 1.057 miljoen tot en met 2035, waarbinnen risicoreserveringen waren opgenomen van in totaal € 730 miljoen. Het kabinet heeft besloten tot een jaarlijkse verlenging van zowel het Infrastructuurfonds als het Deltafonds. In de begroting van het Deltafonds 2023 betekent dit een verlenging van de looptijd tot en met 2036. De investeringsruimte bedraagt € 1.405 miljoen tot en met 2036, waarvan risicoreserveringen van in totaal circa € 417 miljoen zijn opgenomen. Het grootste deel van deze investeringsruimte is beschikbaar in de laatste jaren van de looptijd van het fonds.

### **5.04 Reserveringen**

Hierop worden budgetten geraamd voor toekomstige opgaven, maar waarover nog geen startbeslissing is genomen. In de begroting van het Deltafonds 2022 was tot en met 2035 € 2.066 miljoen gereserveerd, waarvan € 15 miljoen in het jaar 2022. De reserveringen zijn in 2022 in de begroting 2023 overgeheveld naar de uitvoeringsartikelen 1, 2 en 7 van het Deltafonds.

Jaarlijks vindt een actualisatie plaats van de reserveringen. De meest actuele stand van de verschillende reserveringen is opgenomen in de begroting van het Deltafonds 2023, waar de reserveringen afzonderlijk zijn toegelicht.



## 4.6 Artikel 6 Bijdragen andere begrotingen Rijk

### A. Omschrijving van de samenhang in het beleid

Op dit artikel worden de ontvangen bijdragen verantwoord die ten laste van de begroting van lenW komen. De doelstellingen van het onderliggend beleid zijn terug te vinden in de Begroting hoofdstuk XII.

Het productartikel is gerelateerd aan artikel 26 Bijdragen aan de Investeringsfondsen op de Begroting hoofdstuk XII.

### B. Budgettaire gevolgen van beleid

Tabel 25 Budgettaire gevolgen van de uitvoering art. 6 Bijdragen andere begrotingen Rijk (bedragen x € 1.000)

	2018	2019	2020	2021	Realisatie 2022	Vastgestelde begroting 2022	Verschil 2022	
<b>6.09 Ten laste van begroting lenW</b>	<b>875.276</b>	<b>877.365</b>	<b>834.392</b>	<b>1.252.398</b>	<b>1.114.300</b>	<b>1.161.419</b>	<b>- 47.119</b>	
6.09.01 Ten last van begroting lenW	875.276	877.365	834.392	1.252.398	1.114.300	1.161.419	- 47.119	1

### C. Financiële toelichting

Onderstaand wordt op het niveau van artikelonderdeel en de verplichtingen een toelichting gegeven op de verschillen (de mutaties) tussen de begroting en de realisatie. Zie voor de gehanteerde norm de toelichting 'normering jaarverslag' zoals opgenomen in de leeswijzer.

1. De per saldo lagere realisatie van € -47,1 miljoen is veroorzaakt door:
  - Als gevolg van het geactualiseerde programma en om de overprogrammering op een verantwoord niveau te brengen is er een kasschuif met het generaal beeld verwerkt op de begroting van het Deltafonds. De kasschuif heeft een meerjarige doorwerking en is over de gehele looptijd van het Deltafonds budgettair neutraal. De kasschuif betreft een verlaging met € -141,2 miljoen in 2022;
  - een verlaging van € -14,2 miljoen voor afdracht BTW aan het BTW Compensatie Fonds voor met name de verstrekking van Specifieke Uitkeringen (SPUK's) inzake de impulsregeling Ruimtelijke Adaptie, voor de verstrekking van de Specifieke Uitkering (SPUK) omtrent het perceel N307/Roggebotsluis van het project IJsseldelta fase 2 aan de provincie Flevoland en de Tijdelijke Impulsregeling Klimaatadaptatie;
  - de toegekende loonbijstelling en prijsbijstelling tranche 2022 ad € 63,5 miljoen die vanuit Hoofdstuk XII wordt overgeheveld naar het Deltafonds;
  - een bijdragen ad € 13,9 miljoen van EZK voor het uitvoeren van de opdracht Wind op zee uit en Wind op zee ecologisch programma. Dit betreft een vergoeding voor de in- en externe kosten in 2022;
  - en toevoeging van € 8,1 miljoen aan het Deltafonds in verband met extra kosten die in 2022 zijn gemaakt naar aanleiding van het hoogwater in Limburg;
  - een toevoeging van € 20 miljoen aan het Deltafonds in 2022 in het kader van het Coalitieakkoord Instandhouding;
  - Diverse kleinere mutaties per saldo een verhoging van € 2,8 miljoen.

## 4.7 Artikel 7 Investeren in waterkwaliteit

### A. Omschrijving van de samenhang in het beleid

Maatregelen op het gebied van waterkwaliteit in het hoofdwatersysteem ten behoeve van de Europese Kaderrichtlijn Water worden verantwoord op artikelonderdeel 7.01.

Met uitvoering van de KRW-maatregelen komen de doelen van de richtlijn in beeld voor het hoofdwatersysteem. Voor het behalen van Natura 2000-doelen is meer nodig. Door klimaatverandering en toenemend maatschappelijk gebruik staan de natuur en ecologische waterkwaliteit en daarmee de biodiversiteit van de grote wateren onder druk. Er zijn daarom aanvullende systeemingrepen en een transitie naar duurzaam beheer nodig om een duurzame verbetering te realiseren. Het Rijk wil in 2050 toekomstbestendige grote wateren met hoogwaardige natuur die goed samengaat met een krachtige economie. Via de Programmatische Aanpak Grote Wateren (PAGW) wordt invulling gegeven aan deze ambitie. Dit is verantwoord op artikel 7.02.

Met de Delta-aanpak Waterkwaliteit wordt een extra impuls gegeven aan het realiseren van de doelen van de Kaderrichtlijn Water (KRW) en nieuwe uitdagingen om ons water chemisch schoon en ecologisch gezond te krijgen en te houden voor duurzaam gebruik. De prioriteiten daarbij zijn nutriënten, gewasbeschermingsmiddelen, opkomende stoffen en medicijnresten in water. Maatregelen voor de Delta-aanpak worden verantwoord op artikel 7.03.

Het artikel investeren in waterkwaliteit is gerelateerd aan beleidsartikel 11 (Integraal Waterbeleid) op de Begroting Hoofdstuk XII.

### B. Budgettaire gevolgen van beleid

Tabel 26 Budgettaire gevolgen van de uitvoering art. 7 Investeren in waterkwaliteit (bedragen x € 1.000)

	2018	2019	2020	2021	Realisatie 2022	Vastgestelde begroting 2022	Vershil 2022	
<b>Verplichtingen</b>	<b>36.514</b>	<b>30.520</b>	<b>116.294</b>	<b>65.770</b>	<b>79.486</b>	<b>74.384</b>	<b>5.102</b>	<b>1</b>
<b>Uitgaven</b>	<b>19.795</b>	<b>28.408</b>	<b>52.556</b>	<b>44.711</b>	<b>68.667</b>	<b>103.475</b>	<b>- 34.808</b>	
<b>7.01 Ontwikkeling Kaderrichtlijn Water</b>	<b>16.161</b>	<b>19.877</b>	<b>19.778</b>	<b>29.061</b>	<b>49.628</b>	<b>73.258</b>	<b>- 23.630</b>	
7.01.01 Real.progr.Kaderrichtlijn Water	16.161	19.877	19.778	29.061	49.628	73.258	- 23.630	2
<b>7.02 Ontwikkeling Waterkwaliteit</b>	<b>1.172</b>	<b>3.049</b>	<b>25.674</b>	<b>7.832</b>	<b>9.734</b>	<b>21.767</b>	<b>- 12.033</b>	
7.02.01 Aanleg waterkwaliteit	787	805	22.291	189	2.784	16.042	- 13.258	3
- Waarvan bijdrage aan agentschap RWS	787	805	22.291	0		0	0	
7.02.02 Planning waterkwaliteit	385	2.244	3.383	7.643	6.950	5.725	1.225	
- Waarvan bijdrage aan agentschap RWS	385	2.244	3.383	7.643	6.950	2.385	4.565	4
<b>7.03 Studiekosten waterkwaliteit</b>	<b>2.462</b>	<b>5.482</b>	<b>7.104</b>	<b>7.818</b>	<b>9.305</b>	<b>8.450</b>	<b>855</b>	
7.03.01 Studiekosten waterkwaliteit	2.462	5.482	7.104	7.818	9.305	8.450	855	

					Realisatie	Vastgestelde begroting	Verschil
- Waarvan bijdrage aan agentschap RWS					4.140		
<b>7.09 Ontvangsten investeringen in waterkwaliteit</b>	<b>89</b>	<b>452</b>	<b>389</b>	<b>729</b>	<b>630</b>	<b>602</b>	<b>28</b>
7.09.01 Ontvangsten investeringen in waterkwaliteit	0	452	389	729	630	602	28

### C. Financiële toelichting

Onderstaand wordt op het niveau van artikelonderdeel en de verplichtingen een toelichting gegeven op de verschillen (de mutaties) tussen de begroting en de realisatie. Zie voor de gehanteerde norm de toelichting 'normering jaarverslag' zoals opgenomen in de leeswijzer.

1. Op artikel Investeren in waterkwaliteit is per saldo meer verplicht (€ 5,1 miljoen) als gevolg van:
  - Middelen voor uitvoering van het programma Monitoring Onderzoek Natuurversterking Soortenbescherming (MONS) (€ 4,1 miljoen) Dit programma heeft als doel de centrale vraag te beantwoorden of en hoe het veranderende gebruik van de Noordzee past binnen de ecologische draagkracht van de Noordzee;
  - Hogere realisatie op de bijdrageregeling Medicijnresten als gevolg van werkzaamheden die voor 2021 gepland stonden maar in 2022 zijn gerealiseerd (€ 3,9 miljoen);
  - Hogere realisatie (€ 3,6 miljoen) op MIRT onderzoek Nutrienten en Gewasbeschermingsmiddelen;
  - Lagere realisatie op het project Grote wateren als gevolg van vertraging in diverse aanbestedingen (€ -7,7 miljoen);
  - Lagere realisatie (€ -1,5 miljoen) op het project Grevelingen doordat de uitkomst van de taskforce later uitkwam waardoor er geen aanvullende uitgaven in 2022 hebben plaatsvinden;
  - Diverse kleinere mutaties per saldo een verhoging van (€ 2,7 miljoen).
2. De per saldo lagere realisatie op het realisatieprogramma Kaderrichtlijn Water (€ 23,6 miljoen) is met name het gevolg van:
  - de stikstof problematiek en COVID-19 (€ -30,6 miljoen) waardoor vertraging is opgetreden bij de projecten Elsterbuitenwaarden, Cortenoever en vertraging bij de aanbesteding van project Hoeckelingsdam omdat de samenwerkingsovereenkomst met de alliantie Markermeer nog niet is gesloten;
  - een lagere realisatie KRW (€ -5,8 miljoen), omdat de financiële afhandeling van declaraties niet in 2022 plaats kon vinden. De declaraties van de projecten Vispassages, Zeegrasherstel, Ruimbaan voor vissen, Mondingen Geleenbeek, Campagnebeek, Tielbeek en Tochtsloot zijn niet of niet tijdig ontvangen'
  - een hogere realisatie op investeren in waterkwaliteit (€ 9 miljoen), doordat grondaankopen en planuitwerkingen eerder dan verwacht zijn afgerond;
  - toevoeging van de loon- en prijsbijstelling 2022 (€ 2,2 miljoen)
  - Diverse kleinere mutaties per saldo (€ 1,6 miljoen).
3. De per saldo lagere realisatie op Aanleg waterkwaliteit (€ -13,3 miljoen betreft:
  - het project Grote wateren met name als gevolg van vertraging in diverse aanbestedingen (€ -10,4 miljoen)

- Bijdrageregeling medicijnresten, van de geplande 10 aanvullende zuiveringen zijn er 4 gerealiseerd waarvan er 1 in 2022 functioneel in bedrijf is gegaan. Vertraging is het gevolg van de coronacrisis, een tekort aan bouwmaterialen en capaciteitstekorten bij uitvoerders. In 2022 is minder gerealiseerd dan begroot (€ -4,7 miljoen).
  - Diverse kleinere mutaties per saldo een verhoging van € 1,8 miljoen.
4. De hogere realisatie voor Planning waterkwaliteit (€ 4,6 miljoen) is het gevolg van:
- Middelen voor de inzet van de Taskforce Getij Grevelingen (€ 1,8 miljoen);
  - Overheveling van budget grote wateren (€ 1,6 miljoen) betreffende Oostvaardersoevers, Wieringerhoek, Dijkverlegging Paddenpol, Slibsedimentatie, Lauwersmeer en Zandsuppletie Galgeplaat.
  - Diverse kleinere mutaties per saldo (€ 1,2 miljoen).

## **D. Toelichting op de artikelonderdelen**

### **7.01 Ontwikkeling Kaderrichtlijn water**

#### *Motivering*

Het op orde krijgen en houden van een duurzaam watersysteem tegen maatschappelijk aanvaardbare kosten, waardoor Nederland schoon (drink)water heeft.

#### *Producten*

#### **Verbeterprogramma Kaderrichtlijn Water**

Het Verbeterprogramma Kaderrichtlijn Water bestaat uit maatregelen in de Rijkswateren die zijn geclusterd tot projecten. De projecten richten zich op het herstel van natuurlijkere overgangen tussen land en water, zoet en zout en van verbindingen, waaronder die tussen het hoofd-en regionaal watersysteem. Het betreft vooral aanlegprojecten om een meer natuurlijke inrichting van de watersystemen te bewerkstelligen. Dit moet bijdragen aan het bereiken van een goede ecologische en chemische toestand van de watersystemen, zoals de Kaderrichtlijn Water vraagt. Tevens draagt dit bij aan de doelen voor Natura 2000 en de Kaderrichtlijn Mariene Strategie.

#### *Meetbare gegevens*

De uitvoering van het verbeterprogramma is in een drietal tranches verdeeld. De tranches zijn zoveel mogelijk gekoppeld aan de planperiodes van de Kaderrichtlijn Water. Eind 2021 is de tweede KRW planperiode afgesloten. 60 maatregelen uit de tweede tranche, die niet volledig zijn afgerond, zijn gefaseerd naar de derde tranche en worden uitgevoerd in de periode 2022-2027.

In maart 2022 zijn de geactualiseerde Stroomgebiedbeheerplannen (SGBP's) vastgesteld. Het maatregelpakket voor de derde tranche bestaat uit de 60 gefaseerde maatregelen uit de tweede tranche en 74 maatregelen, waarin het volledige basispakket uit het voorkeursalternatief is opgenomen. Daarnaast is een aanvullend pakket samengesteld met 9 aanvullende maatregelen. Op 8 juni 2022 heeft de Minister besloten dat van het aanvullend pakket alleen de planuitwerking wordt gedaan. De realisatie van de maatregelen van het aanvullend pakket maakt geen onderdeel meer uit van de het Verbeterprogramma.

Over de uitvoering van alle maatregelen, ook die worden uitgevoerd door de waterschappen en andere partijen, gericht op de ecologische en chemische kwaliteit van de oppervlaktewateren in de stroomgebieden van de Rijn, Maas, Schelde, Eems en de uitvoering gericht op een goede chemische en kwantitatieve toestand van de grondwateren in de vier stroomgebieden wordt de Tweede Kamer jaarlijks geïnformeerd via De Staat van ons Water (laatste publicatie: Kamerstukken II, 2020–2021, [27 625 nr. 523](#)). Omdat de Kaderrichtlijn Water werkt met planperiodes, is een volledige beschrijving van de toestand alleen om de 6 jaar mogelijk. Het volgende moment voor een volledige beschrijving van de toestand zijn de stroomgebiedbeheerplannen die in 2021 worden vastgesteld. Het Planbureau voor de Leefomgeving rapporteert jaarlijks op basis van de beschikbare gegevens over waterkwaliteit in het Compendium voor de Leefomgeving.

**Tabel 27 Projectoverzicht realisatieprogramma (bedragen x € 1 miljoen)**

Projectomschrijving	Kasbudget 2022			Projectbudget		Openstelling		Toelichting
	begroting 2022	realisatie	verschil	begroting 2022	huidig	begroting 2022	huidig	
<b>Projecten Nationaal</b>								
KRW 1e tranche			0	30	30			
KRW 2e en 3e tranche	73	50	- 24	639	666	2027	2027	1
<b>Programma realisatie</b>	<b>73</b>	<b>50</b>	<b>- 24</b>	<b>669</b>	<b>696</b>			
<b>begroting (DF 7.01.01)</b>	<b>73</b>	<b>50</b>	<b>- 24</b>					

### Toelichting

1. De lagere realisatie (€ 23,6 miljoen) is met name het gevolg van:

- de stikstof problematiek en COVID-19 (-€ 30,6 miljoen) waardoor vertraging is opgetreden bij de projecten Elsterbuitenwaarden, Cortenoever en vertraging bij de aanbesteding van project Hoeckelingsdam omdat de samenwerkingsovereenkomst met de alliantie Markermeer nog niet is gesloten;
  - lagere realisatie KRW (-€ 5,8 miljoen), omdat de financiële afhandeling van declaraties niet in 2022 plaats kon vinden. De declaraties van de projecten Vispassages, Zeegrasherstel, Ruimbaan voor vissen, Mondingen Geleenbeek, Campagnebeek, Tielbeek en Tochtsloot zijn niet of niet tijdig ontvangen;
  - een hogere realisatie op investeren in waterkwaliteit (€ 9 miljoen), doordat grondaankopen en planuitwerkingen eerder dan verwacht zijn afgerond;
  - toevoeging van de loon- en prijsbijstelling 2022 (€ 2,2 miljoen)
  - Diverse kleinere mutaties per saldo (€ 1,6 miljoen).
- De toename van het projectbudget (€ 27 miljoen) is het gevolg van de prijsbijstelling 2022.

### 7.02 Ontwikkeling Waterkwaliteit

#### Motivering

Naast het Verbeterprogramma Waterkwaliteit Rijkswateren ten behoeve van de KRW zijn hieronder de overige aanlegprojecten inzake waterkwaliteit opgenomen.

#### Producten

## Aanleg waterkwaliteit

Tabel 28 Projectoverzicht realisatieprogramma (bedragen in € 1 miljoen)

Projectomschrijving	Kasbudget 2022			Projectbudget		Openstelling		Toelichting
	begroting 2022	realisatie	verschil	begroting 2022	huidig	begroting 2022	huidig	
<b>Projecten Nationaal</b>								
Bijdrageregeling medicijnresten	6	1	- 5	61	65			1
Verruiming vaargeul Westerschelde				26	26			
DAW Projecten (subsidies aan o.a. Kadaster, LTO)		2	2		28			2
Grote Wateren afrondingen	10	0	- 10	194	198	2032	2032	3
<b>Programma realisatie</b>	<b>16</b>	<b>3</b>	<b>- 13</b>	<b>281</b>	<b>317</b>			
<b>begroting (DF 7.02.01)</b>	<b>16</b>	<b>3</b>	<b>- 13</b>					

### Toelichting

1. Van de geplande 10 aanvullende zuiveringen zijn er 4 gerealiseerd waarvan er 1 in 2022 functioneel in bedrijf is gegaan. Vertraging is het gevolg van de coronacrisis, een tekort aan bouwmaterialen en capaciteitstekorten bij uitvoerders. In 2022 is € 5 miljoen minder gerealiseerd dan begroot.
2. In 2022 is budget beschikbaar gesteld voor het Deltaplan Agrarisch Waterbeheer (€ 28 miljoen).
3. Als gevolg van vertraging met diverse aanbestedingen is de realisatie € -10 miljoen lager dan was begroot.

### Grote wateren

In 2017 is een [verkenning](#) uitgevoerd naar de opgaven voor natuur en waterkwaliteit in de grote wateren. De verkenning grote wateren laat zien dat er goede mogelijkheden zijn om de waterkwaliteit te verbeteren en de natuur te versterken.

Op grond hiervan is de ambitie ontwikkeld om tot 2050 diverse maatregelen te treffen die gericht zijn op het voorkomen van achteruitgang van ecologische kwaliteit van de grote wateren, het bevorderen van een stabiel en samenhangend ecologisch netwerk en het creëren van ruimte voor ruimtelijk-economische ontwikkeling.

In 2020 hebben lenW en LNV, in de vorm van de Programmatische Aanpak Grote Wateren (PAGW) de resterende middelen voor de tweede tranche gereserveerd voor specifieke projecten, waarmee duidelijk is welke maatregelen tot en met 2032 worden uitgevoerd (Kamerstuk [27 625, nr. 523](#)).

In 2022 is een MIRT-beslissing genomen voor het PAGW-projecten, een voorkeursbeslissing voor het project Oostvaardersoever (zie Kamerstuk [36200 A, nr. 9](#)). Ten algemene kan geconstateerd worden dat de voortgang in de planvorming van de PAGW-projecten uit de eerste en tweede tranche is vertraagd, waardoor uitputting van beschikbare middelen langzamer verloopt dan eerder verwacht. De projecten en het stadium waarin deze zich bevinden is beschreven in het MIRT-overzicht 2023 (Kamerstuk [36200 A, nr.](#)

4). Over de voortgang van het project Getij Grevelingen is de Tweede Kamer laatstelijk per brief van 11 november 2022 geïnformeerd (Kamerstuk [27625 nr. 590](#)).

Op 8 maart 2022 hebben de Ministers van Infrastructuur en Waterstaat en voor Natuur en Stikstof aangekondigd in 2022 een selectie te willen maken van projecten voor de 3e tranche PAGW (Kamerstuk [27625, nr. 565](#)). Over de uitkomst hiervan is de Tweede Kamer in december 2022 geïnformeerd

### **Grondwater**

Eind 2022 heeft de ambtelijke Studiegroep Grondwater haar advies 'Grondwater: onzichtbaar en onmisbaar', voor het duurzaam behoud van de grondwatervoorraden, overhandigt aan het Bestuurlijk Overleg (BO) Water. Uit de analyse van de Studiegroep Grondwater blijkt dat grondwater een onzichtbare bron is, die veelal als vanzelfsprekend wordt beschouwd. Hierdoor staat het in de lijst van opgaven vaak onderaan. In delen van het land wordt het grondwater echter zouter, wordt het grondwater elke dag een klein beetje viezer door verontreiniging met chemische stoffen en wordt op sommige plekken meer grondwater gebruikt dan er wordt aangevuld, waardoor de grondwaterstand daalt. Dat is een probleem, omdat grondwater belangrijk is, of eigenlijk zelfs onmisbaar. De Studiegroep benoemd in haar advies 10 punten om deze problematiek aan te pakken, die zich zowel richten op de grondwaterkwantiteit (o.a. 'houdt grondwater vast') als de grondwaterkwaliteit (o.a. 'voorkom verdere achteruitgang grondwaterkwaliteit door bronaanpak'). In opdracht van het BO Water worden deze adviezen uitgewerkt tot een uitvoeringsstrategie, waarbij zo veel mogelijk synergie wordt gezocht met de uitvoeringsstrategie van Water en Bodem Sturend. Via deze uitvoeringsstrategie kan vervolgens de voortgang worden gemonitord.

Daarnaast is eind 2022 het eerste deel van het onderzoekstraject voor het bepalen van de Nationale Grondwater Reserves (NGR) afgerond. NGR zijn de diepe, schone, zoete grondwatervoorraden. Dit is natuurlijk kapitaal, dat we ook voor de toekomst schoon willen houden voor toekomstige generaties. Daarbij houden we er rekening mee dat (een deel van) deze voorraden ooit gebruikt worden. In de Structuurvisie Ondergrond is afgesproken dat het Rijk NGR's aanwijst en beschermt.

In het eerste deel van het onderzoek is een gedetailleerde 3D kartering van de NGR's gemaakt. Vervolgens wordt onderzocht welke reserves geschikt zijn als nationale reserve, rekening houdend met ander gebruik, winbaarheid, effecten van winning en lange termijn trends. Tenslotte wordt aan de hand van deze informatie een beleidsadvies opgesteld voor de begrenzing en bescherming van de NGR's.

### **Bijdrageregeling Zuivering**

Voorzien was dat er in 2022 vier rioolwaterzuiveringen zouden worden uitgerust met een verwijderingsinstallatie voor medicijnresten en deze ook functioneel in bedrijf zouden zijn. De vier verwijderingsinstallaties (Leiden Noord, Houten, Wervershoof en Ooijen) zijn allen gebouwd maar alleen Leiden-Noord is ook daadwerkelijk functioneel in bedrijf (en komt hierdoor in aanmerking komend voor een financiële bijdrage). De vertraging in het functioneel in bedrijf gaan van de overige verwijderingsinstallaties komt door opstartproblemen. De realisatie in 2022 is hierdoor lager en verschuift in de tijd.

## Deltaplan Agrarisch Waterbeheer

In 2022 is in het kader van het Deltaplan Agrarisch Waterbeheer (DAW) verder gewerkt aan het verminderen van de agrarische wateropgaven (verschil huidige situatie van het agrarisch waterbeheer en vereiste situatie). Hiermee wordt invulling gegeven aan het behalen van de doelen van de Kaderrichtlijn Water, de doelen voor nutriënten en gewasbeschermingsmiddelen, het Deltaprogramma en het voorkomen van schade door droogte en wateroverlast. In dit kader zijn bijdragen verstrekt aan het Kadaster en LTO voor de bemensing van het DAW programma. Er is verder gewerkt aan het opstellen van een subsidieregeling die in 2023 in werking treedt. Met deze subsidieregeling worden waterschappen in staat gesteld om in samenwerking met agrariërs verder te werken aan het verminderen van de agrarische wateropgaven. Via verschillende communicatiekanalen is kennisverspreiding over proefprojecten en praktijkmaatregelen mogelijk gemaakt.

De verplichtingen zijn maar ten dele gerealiseerd mede door capaciteitskortingen.

### Waterkwaliteit in glastuinbouwgebieden

Om de waterkwaliteit in glastuinbouwgebieden te verbeteren is in 2022 gewerkt aan verbetering van de kwaliteit van de lozingsgegevens in de database van de uitvoeringsorganisatie glastuinbouw. Ook is een ambitieplan opgesteld om toezicht en handhaving vanuit waterschappen en omgevingsdiensten een kwaliteitsimpuls te geven. Verder is onderzoek in gang gezet om resterende emissieroutes vanuit kassen naar grond- en oppervlaktewater beter te kunnen kwantificeren en op te kunnen sporen.

### Planning waterkwaliteit

Dit artikelonderdeel geeft inzicht in de stand van zaken van diverse projecten en programma's op het gebied van zoetwatervoorziening die zich in de fasen van voorbereiding tot realisatie bevinden.

Tabel 29 Projectoverzicht Verkenningen- en planuitwerkingsprogramma (bedragen x € 1 miljoen)

Projectomschrijving	Projectbudget		Oplevering		Toelichting
	begroting 2022	huidig	begroting 2022	huidig	
<b>Projecten Nationaal</b>					
EPK Planuitwerking en verkenningen Waterkwaliteit		13		14	
<b>Projecten Zuid-Nederland</b>					
Getij Grevelingen	102		105 2028-2029	2028-2029	
<b>Totaal programma planuitwerking en verkenning</b>	<b>115</b>		<b>119</b>		
<b>budget DF 7.02.02</b>	<b>115</b>		<b>119</b>		

### 7.03 Studiekosten

#### *Motivering*

Dit betreft de studie- en onderzoekskosten voor het Deltaprogramma (MIRT-onderzoeken) en de overige studiekosten op het gebied van waterkwaliteit.

#### *Producten*

#### **KRW**



In maart jl. zijn de Stroomgebiedbeheerplannen 2022-2027 (SGBP's) voor de Kaderrichtlijn Water (KRW) vastgesteld en aan de Europese Commissie gerapporteerd. Er is een start gemaakt met werkzaamheden voor de komende planperiode, waaronder monitoren van de voortgang van de uitvoering van maatregelen en de Evaluatie 2024. Deze zomer zijn de resultaten van de Kennisimpuls Waterkwaliteit opgeleverd. In 10 projecten is onderzocht welke factoren de waterkwaliteit beïnvloeden

### **Microplastics**

De voorbereidingen zijn getroffen voor een onderzoek naar het effect van microplastic op gezondheid van de mens (inclusief voorstel voor organisatie en coördinatie) van het onderzoek. Na budgetgoedkeuring van de 1e kamer wordt het onderzoek gestart. Als gevolg van corona is er vertraging opgetreden in de validering van de microplastic monitoring.

Met de gebiedsbeheerders, zoals gemeenten en waterschappen, is een gebiedsanalyse uitgevoerd naar de bronnen van plastic zwerfafval in de rivier. Vervolgstep is het opstellen van maatregelen. Tevens is een ketenonderzoek uitgevoerd naar waar plastic pellets in de keten van productie – transport – gebruik vrijkomen en is er met de branchevereniging van cruiseboten gesproken over maatregelen voor het voorkomen van plastic zwerfafval afkomstig van passagiers.

Bij de ontwikkeling van monitoring van macroplastic is onderzoek naar de meetmethoden voor oever en wateroppervlakte afgerond. De meetmethode voor oevers is gebaseerd op de OSPAR-methode voor stranden. Het oppervlakte water kan vanaf bruggen worden gemonitord. De meetmethoden vullen elkaar aan.

Gestart is met een verkenning voor een onderzoek naar macroplastic in de waterkolom.

Het onderzoek naar methode van bemonstering en analyse van microplastic in de Rijn en Maas is uitgevoerd. De eerste indicatieve resultaten worden nog bekend gemaakt.

## 5. Bedrijfsvoeringsparagraaf

In de bedrijfsvoeringsparagraaf in het jaarverslag van het begrotingshoofdstuk Infrastructuur en Waterstaat (HXII) wordt gerapporteerd over het begrotingsbeheer, financieel en materieel beheer en overige aspecten van de bedrijfsvoering, over de rijksbrede bedrijfsvoeringsonderwerpen en belangrijke ontwikkelingen en verbeteringen in de bedrijfsvoering. Hieronder wordt gerapporteerd over de uitzonderingsrapportage rechtmatigheid en totstandkoming niet financiële verantwoordingsinformatie van het Deltafonds.

### **Rechtmatigheid**

Bij de financiële verantwoording van het Deltafonds over 2022 is geen sprake van overschrijdingen van door de Rijksbegrotingsvoorschriften voorgeschreven rapportagetoleranties vastgesteld.

### **Totstandkoming niet-financiële verantwoordingsinformatie**

De niet-financiële verantwoordingsinformatie betreft de indicatoren en kengetallen die beogen inzicht te bieden in de doeltreffendheid en de doelmatigheid van de beleidsuitvoering en de doelmatigheid van de bedrijfsvoering. Uit de controle van de ADR zijn geen materiële bevindingen gebleken op het totstandkomingsproces van de niet-financiële informatie.

## C. JAARREKENING

### 6. Verantwoordingsstaat Deltafonds

Tabel 30 Verantwoordingsstaat 2022 van het Deltafonds (Bedragen x € 1.000)										
Art. Omschrijving	('1)				('2)			(3) = (2) - (1)		
	Vastgestelde begroting		Realisatie <sup>1</sup>		Verschil realisatie en vastgestelde begroting					
	Verplichtingen	Uitgaven	Ontvangsten	Verplichtingen	Uitgaven	Ontvangsten	Verplichtingen	Uitgaven	Ontvangsten	
1 Investeren in waterveiligheid	1.018.861	568.377	166.404	865.701	536.517	208.140	- 153.160	- 31.860	41.736	
2 Investeren in zoetwatervoorziening	54.922	62.989	0	128.731	71.465	0	73.809	8.476	0	
3 Beheer, onderhoud en vervanging	230.593	232.337	0	268.281	261.437	4.714	37.688	29.100	4.714	
4 Experimenteren cf. art. III Deltawet	23.791	21.842	0	162.223	72.605	0	138.432	50.763	0	
5 <sup>2</sup> Netwerkgebonden kosten en overige uitgaven	339.212	339.405	0	371.519	371.603	0	32.307	32.198	0	
6 Bijdragen t.l.v. begroting Hoofdstuk XII	0	0	1.161.419	0	0	1.114.300	0	0	- 47.119	
7 Investeren in waterkwaliteit	74.384	103.475	602	79.486	68.667	630	5.102	- 34.808	28	
<b>Subtotaal</b>	<b>1.741.763</b>	<b>1.328.425</b>	<b>1.328.425</b>	<b>1.875.941</b>	<b>1.382.294</b>	<b>1.327.784</b>	<b>134.178</b>	<b>53.869</b>	<b>- 641</b>	
Voordelig eindsaldo (cumulatief) vorig jaar							286.037		286.037	
<b>Subtotaal</b>	<b>1.741.763</b>	<b>1.328.425</b>	<b>1.328.425</b>	<b>1.875.941</b>	<b>1.382.294</b>	<b>1.613.821</b>	<b>134.178</b>	<b>53.869</b>	<b>285.396</b>	
Voordelig eindsaldo (cumulatief) huidig jaar							- 231.527		- 231.527	
<b>Totaal</b>	<b>1.741.763</b>	<b>1.328.425</b>	<b>1.328.425</b>	<b>1.875.941</b>	<b>1.382.294</b>	<b>1.382.294</b>	<b>134.178</b>	<b>53.869</b>	<b>53.869</b>	

1 De gerealiseerde bedragen zijn steeds naar boven afgerond (€ 1.000)

2 Exclusief artikelonderdeel 5.10 Saldo van de afgesloten rekeningen

## 7. Saldibalans

Tabel 31 Saldibalans per 31 december 2022 van het Deltafonds (bedragen x € 1.000)

	Activa	31-12-2022	31-12-2021	Passiva	31-12-2022	31-12-2021
<b>Intra-comptabele posten</b>		<b>Intra-comptabele posten</b>				
1)	Uitgaven ten laste van de begroting	1.382.291	1.136.548	2) Ontvangsten ten gunste van de begroting	1.327.783	1.427.816
1a)	Nadelig Saldo voorgaand jaar	0	5.232	2a Voordelig Saldo voorgaand jaar	286.037	0
3)	Liquide middelen	0	0		0	0
4)	Rekening-courant RHB (Rijkshoofdboekhouding)	231.529	286.037	4a) Rekening-courant RHB	0	1
5)	Rekening-courant RHB Begrotingsreserve	0	0	5a) Begrotingsreserves	0	0
6)	Vorderingen buiten begrotingsverband	0	0	7) Schulden buiten begrotingsverband	0	0
8)	Kas-transverschillen	0	0		0	0
	Afrondingsverschil	0	0	Afrondingsverschil	0	0
<b>Subtotaal intra-comptabel</b>		<b>1.613.820</b>	<b>1.427.817</b>	<b>Subtotaal intra-comptabel</b>	<b>1.613.820</b>	<b>1.427.817</b>
<b>Extra-comptabele posten</b>		<b>Extra-comptabele posten</b>				
9)	Openstaande rechten	0	0	9a) Tegenrekening openstaande rechten	0	0
10)	Vorderingen	683	1.821	10a) Tegenrekening vorderingen	683	1.821
11a)	Tegenrekening schulden	0	0	11) Schulden	0	0
12)	Voorschotten	1.371.023	1.049.859	12a) Tegenrekening voorschotten	1.371.023	1.049.859
13a)	Tegenrekening garantieverplichtingen	0	0	13) Garantieverplichtingen	0	0
14a)	Tegenrekening andere verplichtingen	3.082.653	2.589.003	14) Andere verplichtingen	3.082.653	2.589.003
15)	Deelnemingen	0	0	15a) Tegenrekening deelnemingen	0	0
<b>Subtotaal extra-comptabele</b>		<b>4.454.359</b>	<b>3.640.683</b>	<b>Subtotaal extra comptabel</b>	<b>4.454.359</b>	<b>3.640.683</b>
<b>Totaal</b>		<b>6.068.179</b>	<b>5.068.500</b>	<b>Totaal</b>	<b>6.068.179</b>	<b>5.068.500</b>

### Toelichting samenstelling saldibalans

Als een minister meer dan één begroting beheert, in dit geval Infrastructuur en Waterstaat (XII), het Infrastructuurfonds en het Deltafonds, wordt per begroting een saldibalans opgesteld. Voor de begroting van Hoofdstuk XII, het Infrastructuurfonds en het Deltafonds worden geen gescheiden administraties gevoerd waardoor posten die niet zonder meer toewijsbaar zijn aan een bepaalde begroting, zijn opgenomen in de saldibalans van het ministerie van Infrastructuur en Waterstaat (XII).

Wat betreft de toelichtingen zijn de volgende uitgangspunten toegepast. Een post, welke in verhouding tot de totale omvang van de balansregel een grote omvang heeft of de grens van € 25 miljoen overschrijdt, is tekstueel toegelicht.

Alle bedragen in de Saldibalans zijn, conform de regelgeving, naar boven afgerond. Als gevolg hiervan kunnen kleine verschillen ontstaan met de overige tabellen waarbij de reguliere afrondingsregels zijn gebruikt.

#### 4) Rekening-courantverhouding Rijkshoofdboekhouding

Deze balansregel geeft de financiële verhouding met de Rijksschatkist weer.

#### 10 en 10a) Vorderingen en Tegenrekening vorderingen

Extra-comptabele vorderingen zijn vorderingen die zijn voortgevloeid uit uitgaven ten laste van de begroting.

Tabel 32 Opeisbaarheid (bedragen x € 1.000)	
Direct opeisbaar	683
Op termijn opeisbaar	0
Geconditioneerd	0
<b>Totaal</b>	<b>683</b>

Tabel 33 Specificatie (bedragen x € 1.000)	
Overig	683
<b>Totaal</b>	<b>683</b>

#### 12 en 12a) Voorschotten en Tegenrekening voorschotten

Voorschotten zijn bedragen die aan derden zijn betaald vooruitlopend op later definitief vast te stellen of af te rekenen bedragen.

Tabel 34 Openstaand naar jaar van betaling (bedragen x € 1.000)	
Tot en met 2020	618.761
2021	365.202
2022	387.060
<b>Totaal</b>	<b>1.371.023</b>

Tabel 35 Specificatie (bedragen x € 1.000)	
Artikel 01 Investeren in Waterveiligheid	1.215.012
Artikel 02 Investeren in Zoetwatervoorziening	109.051
Artikel 04 Experimenteren cf. art. III Deltawet	46.960
<b>Totaal</b>	<b>1.371.023</b>

#### Toelichtingen

##### Artikel 01 Investeren in waterveiligheid

Om te voldoen aan de wettelijke normen van de primaire waterkeringen in beheer bij de waterschappen en het Rijk en om een bijdrage te leveren aan het beheer van de rijkswateren, staan vanuit onder andere het Hoogwaterbeschermingsprogramma (HWBP) en het programma Ruimte voor de Rivier voor circa € 1.215 miljoen aan voorschotten open. Zo ontvingen onder andere het Hoogheemraadschap (HHR) Hollands Noorderkwartier ruim

€ 269 miljoen, het waterschap Rivierenland circa € 405 miljoen, het Waterschap Limburg circa € 117 miljoen, het waterschap Groot Salland € 44 miljoen, het waterschap Scheldestromen €36 miljoen, het waterschap Drents Overijsselse Delta ruim € 34 miljoen het HHR van Rijnland € 28 miljoen, het waterschap Vallei en Veluwe € 34 miljoen het waterschap Rijn en IJssel ruim € 22 miljoen, voor het waterschap Aa en Maas € 27 miljoen en het waterschap Fryslân Waterketen ruim € 33 miljoen. Verder is aan de provincie Flevoland een voorschot van circa € 59 miljoen verstrekt voor de specifieke uitkering N307/Roggebotsluis.

#### Artikel 02 Investeren in zoetwatervoorziening

Aan diverse gemeenten en provincies zijn in het kader van specifieke uitkeringen voor de Tijdelijke impulsregeling klimaatadaptatie 2021–2027 voorschotten verstrekt voor circa € 40 miljoen. Verder is aan het waterschap Hoogheemraadschap is een voorschot van € 16 miljoen verstrekt.

#### Artikel 04 Experimenteren cf. art. III Deltawet

De verstrekte voorschotten bestaand grotendeels uit de verstrekte voorschotten aan Levvel B.V. van circa € 41 miljoen om de afsluitdijk te versterken.

<b>Tabel 36 (bedragen x € 1.000)</b>	
Stand per 1 januari 2022	1.049.859
In 2022 vastgelegde voorschotten	536.399
In 2022 afgerekenende voorschotten	– 215.235
Verdeeld naar jaar van betalen:	
– 2020 en verder	– 73.101
– 2021	– 4.749
– 2022	– 137.385
<b>Openstaand per 31 december 2022</b>	<b>1.371.023</b>

#### Toelichtingen

De garantstellingen zijn afgegeven ten behoeve ProRail. Er zijn in 2022 geen wijzigingen geweest.

#### 14 en 14a) Andere verplichtingen en Tegenrekening andere verplichtingen

De post Andere verplichtingen vormt een saldo van de verplichtingen per 1 januari van het begrotingsjaar, de aangegane verplichtingen, de daarop verrichte betalingen en negatieve bijstellingen van in eerdere begrotingsjaren aangegane verplichtingen.

<b>Tabel 37 Verloopoverzicht (bedragen x € 1.000)</b>	
Stand per 1 januari 2022	2.589.003
Correctie beginstand	1
Aangegaan in 2022	1.923.271
Tot betaling gekomen in 2022	– 1.382.290
Negatieve bijstellingen in 2022	– 47.332
<b>Openstaand per 31 december 2022</b>	<b>3.082.653</b>

**Toelichting**

Omvangrijke bijstellingen op de aangegane verplichtingen worden toegelicht bij de tabellen Budgettaire gevolgen van de uitvoering van het artikel waar de bijstelling betrekking op heeft. Dit conform de norm zoals opgenomen in de leeswijzer.

**Niet uit de saldibalans blijkende bestuurlijke verplichtingen**

Inventarisatie van bestuurlijke afspraken voor zover al niet deel uitmakend van de juridische verplichtingen, zoals opgenomen in de financiële administratie (met name gesloten bestuursovereenkomsten of convenanten met decentrale overheden) heeft plaatsgevonden.

Ultimo 2022 is geen sprake van dergelijke bestuurlijke afspraken.

## D. BIJLAGEN



## Bijlage 1: Instandhouding

In deze bijlage bij het jaarverslag van het Mobiliteitsfonds en van het Deltafonds wordt een toelichting gegeven op de instandhouding van de netwerken die onder verantwoordelijkheid van het Ministerie van Infrastructuur en Waterstaat vallen. In onderdeel A van deze bijlage wordt een toelichting gegeven op de instandhouding van de netwerken die door Rijkswaterstaat worden beheerd. Dit betreft het Hoofdwegennet (HWN), het Hoofdvaarwegennet (HVWN) en het Hoofdwatersysteem (HWS). In onderdeel B wordt een toelichting gegeven op de instandhouding van de Hoofdspoorweginfrastructuur (HWSI) welke beheerd wordt door ProRail.

Bij instandhouding gaat het om het behouden van de huidige functie van de infrastructuur. Hieronder vallen alle activiteiten op het vlak van exploitatie, onderhoud en vernieuwing van de bestaande infrastructuur. Aan uw Kamer is toegezegd (Kamerstuk 2018-2019, [35 000A, nr. 98](#)) om bij de begrippen voor instandhouding aan te sluiten bij de Europese begrippen voor activiteiten van een infrastructuurbeheerder uit de spoorrichtlijn 2012/34/EU. De begrippen die met ingang van de begroting 2022 in het Mobiliteitsfonds en Deltafonds gehanteerd worden zijn: exploitatie, onderhoud, vernieuwing (samen staan deze drie voor de instandhouding van de infrastructuur), verbetering en aanleg (samen staan deze twee voor de ontwikkeling van de infrastructuur):

- Tot het domein van de exploitatie (voorheen ‘beheer’) behoren activiteiten die gericht zijn op het reguleren van het gebruik: verkeersleiding en capaciteitsmanagement, verkeersmanagement en watermanagement;
- Onderhoud betreft de activiteiten die erop zijn gericht de beoogde (ontwerp)levensduur van de infrastructuur te realiseren;
- Vernieuwing (voorheen ‘vervanging’ en/of ‘renovatie’) is gericht op het begin van een nieuwe levenscyclus van een nieuw object of het verlengen van de levensduur van het bestaande object. Het gaat bij vernieuwing expliciet niet om activiteiten die gericht zijn op toevoeging van functies of om aanleg van nieuwe of uitbreiding van bestaande infrastructuur (ontwikkeling).

### 1 Onderdeel A - Instandhouding van de netwerken Rijkswaterstaat

Bij de instandhouding van de netwerken staan de prestaties die deze netwerken moeten leveren en de doelmatigheid van onderhoud centraal. Het zijn de prestaties – de beschikbaarheid, betrouwbaarheid, duurzaamheid en veiligheid van de infrastructuur – die de gebruikers direct ervaren. In de begroting 2022 is aangegeven de periode 2022-2023 als overbruggingsperiode te behandelen in afwachting van besluitvorming van een nieuw kabinet over de financiering van de instandhoudingsopgave. Er zijn geen prestatieafspraken gemaakt. Wel blijven we de prestatieindicatoren monitoren.

Allereerst wordt een overzicht gegeven van de geleverde prestaties op de netwerken. Vervolgens wordt de ontwikkeling van het areaal in beheer bij RWS, de gerealiseerde budgetten voor instandhouding, de ontwikkeling van de balanspost nog uit te voeren werkzaamheden en het volume uitgesteld en achterstallig onderhoud toegelicht. Over duurzaamheidsprestaties wordt vooralsnog gerapporteerd via het lenW Duurzaamheidsverslag.

## Prestaties

De prestaties van de infrastructuur worden gemeten en uitgedrukt in prestatie-indicatoren. De indicatoren leggen de verbinding tussen de sturing op en verantwoording over de gewenste prestaties waarvoor RWS budget heeft gekregen. Met RWS is een tweejarig Service Level Agreement gesloten (looptijd 2022-2023), waarin afspraken zijn gemaakt over de uit te voeren werkzaamheden en prestaties.

Tabel 38 Prestatie indicatoren RWS

Prestatie-indicator	Streefwaarde 2022-2023	Realisatie 2019	Realisatie 2020	Realisatie 2021	Realisatie 2022	Toelichting
<b>Hoofdwegennet</b>						
<b>Beschikbaarheid</b>						
Technische beschikbaarheid van de weg	90%	99%	99%	99%	98%	
Files door Werk in Uitvoering als gevolg van aanleg en gepland onderhoud in:						
Voertuigverliesuren (vanaf 2018)	10%	3%	6%	7%	3%	
Levering verkeersgegevens:						
– Beschikbaarheid data voor derden	90%	93%	93%	94%	93%	
– Actualiteit data voor derden	95%	97%	100%	96%	100%	
<b>Veiligheid</b>						
– Voldoen aan norm voor verhardingen	99,7%	99,8%	99,7%	99,8%	99,7%	
– Voldoen aan norm voor gladheidbestrijding	95%	97%	Voldoende	99%	99%	
<b>Hoofdvaarwegennet</b>						
<b>Beschikbaarheid / Betrouwbaarheid</b>						
Stremmingen gepland onderhoud	0,8%	–	0,3%	2,0%	0,9%	
Stremmingen ongepland onderhoud	0,2%	–	0,4%	1,0%	2,4%	
Tijdig melden ongeplande stremmingen	97%	98%	98%	98%	98%	
Vaargeul op orde (% oppervlakte op orde)						
– Toegangseulen	99%	100%	100%	100%	100%	
– Hoofdtransportassen	90%	92%	92%	92%	93%	
– Hoofdvaarwegen	85%	83%	80%	80%	82%	
– Overige vaarwegen	85%	87%	83%	83%	83%	
<b>Veiligheid</b>						
Vaarwegmarkering op orde	95%	93%	91%	92%	89%	
<b>Hoofdwatersysteem</b>						
<b>Waterveiligheid</b>						
Handhaving kustlijn	90%	92%	91%	90%	91%	
Beschikbaarheid stormvloedkeringen	100%	83%	83%	83%	83%	
Waterhuishouding op orde in alle peilgereguleerde gebieden	100%	75%	50%	100%	75%	
Betrouwbaarheid informatievoorziening	95%	99%	100%	96%	100%	

Bron: RWS, 2022

### 1. Toelichting prestaties Hoofdwegennet

- Alle prestatie-indicatoren scoren voor 2022 binnen de norm. In 2022 was 3% van alle files het gevolg van aanleg en geplande onderhoudswerkzaamheden (werk in uitvoering). Deze score was ruim onder de streefwaarde van 10%. Dit is weliswaar een daling ten opzichte van 2020 en 2021, maar dat geeft een vertekend beeld. Door coronamaatregelen daalden de files in 2020 en 2021 ten opzichte van 2019 met ongeveer 66%, waardoor het percentage files door onderhoudswerkzaamheden ten opzichte van het totale aantal files in die jaren relatief hoger was. Het totale aantal files in 2022 stijgt uit boven het niveau van 2019. De totale hoeveelheid voertuigverliesuren (vvu) door files door werkzaamheden is gestegen naar 1120 vvu x 1000 in 2022 ten opzichte van 729 vvu x 1000 in 2021.

## 2. Toelichting prestaties Hoofdvaarwegennet

- De indicator voor het tijdig melden van ongeplande stremmingen voldoet aan de streefwaarde. Ook de indicatoren voor vaargeul op orde voor toegangsgeulen en hoofdtransportassen voldoen aan de streefwaarden. De overige indicatoren halen de streefwaarden niet.
- Stremmingen gepland onderhoud: Het aantal stremmingen door gepland onderhoud is fors lager dan in 2021, maar voldoet met 0.9% net niet aan de streefwaarde van 0.8%.
- Stremmingen ongepland onderhoud: Deze score is meer dan verdubbeld ten opzichte van vorig jaar. Het uitstellen van onderhoud en renovaties van de kunstwerken is een oorzaak van de scores.
- Vaargeul op orde voor hoofdvaarwegen en overige vaarwegen: Er is sprake van een achterstand in het baggeren. Ook geldt voor een aantal vaarwegen dat voor de berekening van de score een vaarwegklasse wordt gebruikt waar nu nog niet aan voldaan hoeft te worden (opwaardering CEMT-klasse).
- Vaarwegmarkering op orde: Deze scoort onder de streefwaarde en iets lager dan vorig jaar. Er worden korte termijn beheermaatregelen ingezet om het benodigde materieel aan te kopen en risicovolle situaties te controleren.

## 3. Toelichting prestaties Hoofdwatersystemen

- Voor de Ramspolkering kan op dit moment niet aantoonbaar gemaakt worden of de kering voldoet aan de afgesproken faalkanseis vanwege het niet voldoen aan de organisatorische randvoorwaarden voor goed probabilistisch beheer en onderhoud. Inmiddels zijn verbetermaatregelen genomen zoals het op peil brengen van de capaciteit en het kennis- en kwaliteitsniveau van de beheerorganisatie. De verwachting is dat de kering met ingang van het stormseizoen '23-'24 weer voldoet.
- Waterhuishouding op Orde is opgebouwd uit vier indicatoren. In 2022 zijn de streefwaarden van de volgende indicatoren gehaald: 'Peilhandhaving Kanalen en meren', 'Wateraanvoer bij droogte' en 'Verziltingsbestrijding'. De streefwaarde van de indicator 'Hoogwaterbeheersing Kanalen' is niet gehaald. De voornaamste verklaring hiervoor: Het is enkele keren voorgekomen dat het aflatwerk bij Eefde bij een significante neerslagverwachting niet voldeed aan de afgesproken beschikbaarheidseis door de opstelling van de tijdelijke pompinstallatie. Dit heeft niet tot overlast geleid. Het oude gemaal en de sluiskolk boden ruim voldoende spuicapaciteit voor de tijd van het jaar.

### **Ontwikkeling van het areaal**

Hieronder wordt inzicht gegeven in de omvang van het areaal in beheer bij Rijkswaterstaat per verantwoording 2022.

Tabel 39 Areaal netwerken RWS

Areaal	Eenheid	Realisatie 2019	Realisatie 2020	Realisatie 2021	Realisatie 2022	Toelichting
<b>Hoofdwegennet</b>						<b>1</b>
Rijbaanlengte						
– Hoofdrijbaan	km	5.843	5.842	5.842	5.846	
– Verbindingswegen en op- en afritten	km	1.745	1.766	1.794	1.612	
Areaal asfalt						
– Hoofdrijbaan	km <sup>2</sup>	77	77	77	77	
– Verbindingswegen en op- en afritten	km <sup>2</sup>	15	15	15	14	
Groen areaal	km <sup>2</sup>	182	183	184	184	
Verkeerssignalering op rijbanen	km	2.839	2.890	2.914	2.931	
Verkeerscentrales	stuks	6	6	6	6	
Bediende objecten						
– Spitsstroken	km	310	310	308	308	
– Bruggen Beweegbaar	stuks	55	55	54	50	
– Tunnelcomplexen	stuks	19	20	20	20	
– Aanleginrichtingen (veren)	stuks	15	14	14	14	
Aquaducten	stuks	17	17	17	17	
Ecoducten	stuks	56	55	56	56	
<b>Hoofdvaarwegennet</b>						<b>2</b>
Vaarwegen	km	7.082	7.071	7.071	7.071	
– waarvan binnenvaart	km	3.437	3.426	3.426	3.426	
– waarvan zeevaart	km	3.646	3.646	3.646	3.646	
Begeleide vaarweg	km	592	592	592	592	
Verkeersposten	stuks	12	12	12	12	
Vuurtorens (incl. BES-eilanden)	stuks	23	24	24	24	
Bediende objecten						
– Schutsluiskolken	stuks	129	131	130	131	
– Bruggen beweegbaar	stuks	113	113	113	112	
<b>Hoofdwatersysteem</b>						<b>3</b>
Watermanagement wateroppervlak	km <sup>2</sup>	90.191	90.189	90.187	90.219	
Kustlijn	km	293	293	293	293	
Dammen, dijken en duinen, uiterwaarden w.o.:						
– Dijken, dammen en duinen, primaire waterkeringen	km	198	195	201	201	
– Niet primaire waterkeringen/duinen	km	646	625	623	604	
– Uiterwaarden in beheer Rijk	ha	5.351	5.185	5.183	5.182	
Binnenwateren	km <sup>2</sup>	3.049	3.047	3.044	3.030	
Bediende objecten:						
– Stormvloedkeringen	stuks	6	6	6	6	
– Spui- en uitwateringssluiskolken	stuks	86	85	86	86	
– Stuwcomplexen	stuks	10	10	10	10	
– Gemalen	stuks	20	20	20	19	

Bron: RWS, 2022

### 1. Toelichting areaalgegevens Hoofdwegennet

#### Algemeen beeld 2018-2022:

- De rijbaanlengte hoofdrijbaan is in 2018 toegenomen door de aanleg van de nieuwe N18; in 2019 is de oude N18 grotendeels overgedragen aan de betreffende gemeenten, waardoor de rijbaanlengte weer afnam. De toename in 2022 betreft een administratieve verbetering.
- De omvang van het hoofdwegennet neemt toe door grote verbredingsprojecten, zoals de A1 Oost (2019-2021) en de A9 Gaasperdammerweg met de Gaasperdammertunnel (2020). Door deze projecten is ook de lengte van de signalering toegenomen.
- De op- en afritten en verbindingswegen zijn de laatste jaren toegenomen door de nieuwe parallelstructuur op de A44 ter hoogte van de toekomstige aansluiting van de Rijnlandroute. Ook zijn nieuwe aansluitingen aangelegd en bestaande aansluitingen verruimd. De afname in 2022 heeft een administratieve oorzaak.
- In een aantal verbredingsprojecten worden spitsstroken omgezet naar permanente rijstroken, waardoor de lengte spitsstroken afneemt.
- De afname van de beweegbare bruggen betreft voornamelijk bruggen die niet meer worden bediend en worden vervangen door vaste bruggen met een hogere doorvaarhoogte.

#### Specifiek 2022:

- In 2022 is de A20 verbreed ten behoeve van de nieuwe Blankenburgverbinding.
- Er zijn in 2022 geen verbindingswegen bijgekomen: de afname heeft een administratieve oorzaak. De verbeterde registratie van ventwegen langs N-wegen zorgde de afgelopen jaren voor een administratieve toename van de verbindingswegen, zoals gemeld in de Jaarverslagen 2020 en 2021. De definitie voor verbindingswegen is nu aangescherpt, waarbij ventwegen langs N-wegen niet meer als verbindingsweg tellen, maar in een aparte categorie vallen. De hier gerapporteerde verbindingswegen bevatten vanaf nu alleen nog de parallelbanen en de verbindingswegen op knooppunten.
- De toename van de verkeerssignalering betreft een administratieve verbetering: de signalering op de A73 ter hoogte van de Roer- en Swalmentunnels bleek niet goed in de systemen te staan. Dit is in 2022 verbeterd in de data-administratie.
- Het aantal beweegbare bruggen is met 4 afgenomen: De Julianabrug in de N7 is gesloopt in het kader van het project A7 Zuidelijke Ringweg Groningen, fase 2 en wordt vervangen door een vaste brug met een hogere doorvaarhoogte. Verder worden de 3 Giessenbruggen in de A20 al langere tijd (2017) niet meer bediend wegens een veiligheidsrisico tijdens de bediening. Eind 2021 is besloten dat dit vaste bruggen worden met een hogere doorvaarhoogte.

## 2. Toelichting areaalgegevens Hoofdvaarwegennet

### Algemeen beeld 2018-2022

- De omvang van het vaarwegennet is vrij stabiel. In 2020 is de lengte vaarwegen afgenomen als gevolg van de overdrachten van het Oude Maasje en het Zuiderkanaal naar het Waterschap Brabantse Delta.
- Het aantal vuurtorens nam in 2020 toe door een overdracht naar Rijkswaterstaat van de vuurtoren Fort Oranje op St. Eustatius.
- Het aantal schutsluiskolken neemt geleidelijk toe. In 2019 is de derde kolk bij de Beatrixsluis in gebruik genomen, in 2020 zowel de Reevesluis als de tweede sluiskolk bij sluis Eefde. In 2021 is de Middensluis in Terneuzen buiten gebruik gesteld in verband met de vervanging door de Nieuwe Sluis in Terneuzen in 2023. In 2022 is de zeesluis bij IJmuiden in gebruik genomen.

- Het aantal bediende bruggen neemt geleidelijk af als gevolg van aanvaringen: de Paddepoelsterbrug in 2018 en de Gerrit Krolbrug in 2021.

Specifiek 2022:

- In 2022 is het aantal schutsluiskolken met 1 toegenomen, omdat de zeesluis bij IJmuiden in gebruik is genomen.
- In mei 2021 is de Gerrit Krolbrug in Groningen aangevaren door een schip. De brug bleek onherstelbaar beschadigd te zijn en moest worden verwijderd. In 2022 is het aantal beweegbare bruggen afgenomen met 1, omdat dit toen in de realisatiecijfers verwerkt is.

### 3. Toelichting areaalgegevens Hoofdwatersysteem

Algemeen beeld 2018-2022

- De omvang van het hoofdwatersysteem varieert. Dit komt onder andere door de overdrachten van het Oude Maasje en het Zuiderkanaal naar het Waterschap Brabantse Delta in 2020 en een verbeterde registratie in 2021 en 2022.
- De lengtes van de primaire en niet-primaire keringen variëren. In 2020 namen ze af door overdrachten naar andere partijen zoals een aantal voorhavendijken naar het Hoogheemraadschap De Stichtse Rijnlanden (primaire kering). In 2021 zorgde een hernieuwde inventarisatie van de dijken voor een aanpassing in de realisatiecijfers.
- De omvang van de uiterwaarden varieert. Dit komt door zowel aanleg en overdrachten als verbeterde registratie, zoals bijvoorbeeld de overdracht van de Reevediep uiterwaarden naar Staatsbosbeheer in 2020.
- Het aantal spui- en uitwateringsluiskolken varieert. In 2019 is het aantal met twee toegenomen door de registratie van een spuimiddel bij Sluis II en een spuimiddel bij Sluis IV. In 2020 is het aantal met één afgenomen doordat de classificatie van een kunstwerk is overgegaan van een spuisluis naar een waterreguleringswerk. In 2021 is het aantal met één toegenomen door de aanleg van een spuisluis bij de Reevesluis.
- Het aantal gemalen is in 2019 met één toegenomen door de registratie van een gemaal bij Sluis II.

Specifiek 2022

- In 2022 is de omvang van het water toegenomen, met name door verbeterde registratie van zowel het water voor de kust van het Haringvliet en de Maasvlakte als de water- en oeverlijn van de Westerschelde. De omvang van het binnenwater is in 2022 afgenomen door een verbeterde registratie van de water- en oeverlijn van het Grevelingenmeer, de Oosterschelde en het Veerse Meer.
- De lengte van de niet-primaire keringen is in 2022 verder afgenomen door een hernieuwde inventarisatie van de duinen.
- In 2022 is de netto omvang van de uiterwaarden iets afgenomen, onder andere door de verwerking van de Grensmaas projecten Ifteren en Nattenhoven in het bronsysteem.
- Het aantal gemalen is in 2022 met één afgenomen, omdat de classificatie van een kunstwerk is overgegaan van een gemaal naar een waterreguleringswerk.

### **Budgetten exploitatie en onderhoud Hoofdwegennet, Hoofdvaarwegennet en Hoofdwatersysteem**

In onderstaande tabel zijn de begrote en gerealiseerde budgetten op exploitatie en onderhoud toegelicht.

Tabel 40 Budgetten exploitatie en onderhoud Hoofdwegennet, Hoofdvaarwegennet en Hoofdwatersysteem (bedragen x € 1.000)

Artikelonderdeel		Realisatie 2022	Begroting 2022	Vershil 2022	Toelichting
<b>Hoofdwegen</b>					
MF 12.01	Exploitatie	9.298	3.959	5.339	
MF 12.02.01	Onderhoud	1.021.510	905.185	116.325	1
MF 12.06.02	Overige netwerkgebonden kosten	251.992	108.115	143.877	2
<b>Totaal realisatie Exploitatie en Onderhoud Hoofdwegen</b>		<b>1.282.800</b>	<b>1.017.259</b>	<b>265.541</b>	
<b>Hoofdvaarwegen</b>					
MF 15.01	Exploitatie	10.972	10.433	539	
MF 15.02.01	Onderhoud	461.832	368.020	93.812	3
MF 15.06.02	Overige netwerkgebonden kosten	58.964	30.782	28.182	4
<b>Totaal realisatie Exploitatie en Onderhoud Hoofdvaarwegen</b>		<b>531.768</b>	<b>409.235</b>	<b>122.533</b>	
<b>Hoofdwatersysteem</b>					
DF 3.01.01	Watermanagement	8.028	7.634	394	
DF 3.02.01	Onderhoud Waterveiligheid	144.350	111.076	33.274	5
DF 3.02.02	Onderhoud Zoetwatervoorziening	99.251	97.102	2.149	6
DF 5.02.01	Overige netwerkgebonden uitgaven	103.854	68.829	35.025	7
<b>Totaal realisatie Watermanagement en Onderhoud Hoofdwatersysteem</b>		<b>355.483</b>	<b>284.641</b>	<b>70.842</b>	
<b>Totaal realisatie exploitatie, watermanagement en Onderhoud RWS</b>		<b>2.170.051</b>	<b>1.711.135</b>	<b>458.916</b>	

### Toelichting

Onderstaand wordt een toelichting gegeven op de verschillen tussen de begroting en de realisatie, zie voor de gehanteerde norm de toelichting 'normering jaarverslag' zoals opgenomen in de leeswijzer.

#### Hoofdwegennet

1. De hogere realisatie op Onderhoud Hoofdwegennet van € 116,3 miljoen wordt veroorzaakt door:

- Vanuit de afrekening van de SLA 2018-2021, is het budget verhoogd met € 140,7 miljoen. De afrekening betreft budgettoevoeging voor saldo mee en tegenvallers SLA en extra opgedragen (onderhouds)werkzaamheden.
- Toevoegen van extra budget vanuit de jaarlijkse prijsbijstelling (IBOI) (€ 48,6 miljoen).
- Om de tekorten op beheer en onderhoud tot en met 2023 op te lossen is er in de begroting 2022 € 300 miljoen van de jaren 2031-2033 naar 2023 geschoven. Met een aanvullende schuif is dit in de 1<sup>e</sup> suppletore 2022 verdeeld over de netwerken. Voor het hoofdwegennet gaat het om € 32,4 miljoen.
- Overboeking van budget naar de post overige netwerk gebonden uitgaven ten behoeve van de uitvoering van werkzaamheden die gecentraliseerd worden opgepakt (Landelijke Taken – € 115,2 miljoen).
- Tot slot leiden diversie kleine mutaties < 5 miljoen per saldo tot een hogere realisatie (€ 9,8 miljoen).

2. De hogere realisatie op de post overige netwerk gebonden uitgaven € 143,9 miljoen wordt veroorzaakt door:

- Vanuit de afrekening van de SLA 2018-2021 is het budget verhoogd met € 16,7 miljoen. De afrekening betreft budgettoevoeging voor saldo mee en tegenvallers SLA en extra opgedragen (onderhouds)werkzaamheden.
- Overboeking van budget vanuit de post onderhoud naar de post overige netwerk gebonden uitgaven ten behoeve van uitvoering van werkzaamheden die gecentraliseerd worden opgepakt (Landelijke Taken) (€ 115,2 miljoen).
- Toevoegen van extra budget vanuit de jaarlijkse prijsbijstelling (IBOI) (€ 5,8 miljoen).
- Tot slot leiden diverse kleinere mutaties < € 5 miljoen tot een hogere realisatie van € 6,1 miljoen.

#### Hoofdvaarwegennet

3. De hogere realisatie op Onderhoud Hoofdvaarwegen van € 93,8 miljoen wordt veroorzaakt door:

- Vanuit het de afrekening van de SLA 2018-2021 is het budget verhoogd met € 21 miljoen voor het uitvoeren van onderhoud.
- Toevoegen van extra budget vanuit de jaarlijkse prijsbijstelling (IBOI) (€ 22,8 miljoen).
- Om de tekorten op beheer en onderhoud tot en met 2023 op te lossen is in de begroting 2022 € 300 miljoen van de jaren 2031-2033 naar 2023 geschoven. Met een aanvullende schuif is dit in de 1<sup>e</sup> supplettoire 2022 verdeeld over de netwerken. Voor het hoofdvaarwegennet gaat het om € 45,3 miljoen.
- Overboeking van budget naar de post overige netwerk gebonden uitgaven ten behoeve van de uitvoering van werkzaamheden die gecentraliseerd worden opgepakt (Landelijke Taken, – € 32,4 miljoen).
- Extra middelen voor de kosten door het hoogwater in Limburg in juli 2021 (€ 12 miljoen).
- Bijdrage vanuit het ministerie van Economische Zaken en Klimaat aan het Maritiem Informatievoorziening Servicepunt (MIVSP) waarvoor in opdracht van het ministerie van Economische Zaken en Klimaat, Rijkswaterstaat data verzamelt over water, wind, neerslag en fauna bij diversie windparken op zee (bijdrage EZK, € 9,4 miljoen).
- Bijdrage van het ministerie van EZK ten behoeve van het Maritiem Informatievoorziening Servicepunt II (MIVSP II). RWS verzamelt data over water, wind, neerslag en fauna bij diverse windparken op zee, zogenoemde Maritieme IV-Servicepunten. MIVSP II is het vervolg en betreft de uitrol voor de windparken uit de routekaart Windenergie op zee 2030 en omvat zowel nautische sensoren als sensoren ten behoeve van het functioneren van het windpark (bijdrage EZK € 8,7 miljoen).
- Verlenging van de Search and Rescue (SAR) contract op de Noordzee (€ 6,0 miljoen). Voor het uitvoeren van de SAR-functie op de Noordzee huurt lenW een helikopter. De administratieve verantwoordelijkheid voor het contract ligt bij het ministerie van lenW (RWS). Het benodigde budget voor de verlenging is door het ministerie van Defensie overgemaakt.
- Tot slot leiden diverse kleine mutaties < € 5 miljoen per saldo tot een hogere realisatie (€ 1 miljoen).

4. De hogere realisatie op de post overige netwerk gebonden uitgaven van € 28,2 miljoen wordt veroorzaakt door:



- Vanuit de afrekening van de SLA 2018- 2021 is het budget verlaagd met € - 5,3 miljoen.
- Overboeking van budget vanuit de post onderhoud naar de post overige netwerk gebonden uitgaven ten behoeve van uitvoering van werkzaamheden die gecentraliseerd worden opgepakt (Landelijke Taken (€ 32,4 miljoen).
- Tot slot leiden diverse kleine mutaties <5 mln per saldo tot een hogere realisatie (€ 1 miljoen).

#### Hoofdwatersysteem

5. De hogere realisatie op Onderhoud Waterveiligheid van € 33,3 miljoen wordt veroorzaakt door:

- Toevoegen van extra budget vanuit de jaarlijkse prijsbijstelling (IBOI) (€ 7,5 miljoen).
- Om de tekorten op beheer en onderhoud tot en met 2023 op te lossen is er in de begroting 2022 € 300 mln van de jaren 2031-2033 naar 2023 geschoven. Met een aanvullende schuif is dit in de 1<sup>e</sup> supplettoire 2022 verdeeld over de netwerken. Voor het hoofdwatersysteem gaat het om € 22,2 miljoen.
- Overboeking van budget naar de post overige netwerk gebonden uitgaven ten behoeve van de uitvoering van werkzaamheden die gecentraliseerd worden opgepakt (Landelijke Taken, – € 18,7 miljoen).
- Aanvullende opdrachten voor ondermeer groot onderhoud IJmuiden en Schellingwoude, klimaatadaptatie, bestuurlijke afspraken Wadden, zeer zorgwekkende stoffen en thermische energie (€ 9,9 miljoen)
- Extra middelen voor de kosten door het hoogwater in Limburg in juli 2021 (€ 12,8 miljoen).
- Tot slot leiden diverse kleine mutaties < 5 mln per saldo tot een lagere realisatie (- € 0.5 miljoen).

6. De hogere realisatie op Onderhoud Zoetwatervoorziening van € 2,2 miljoen wordt veroorzaakt door:

- Bijdrage vanuit het ministerie van Economische Zaken en Klimaat aan het Maritiem Informatievoorziening Servicepunt (MIVSP) waarvoor in opdracht van het ministerie van Economische Zaken en Klimaat, Rijkswaterstaat data verzamelt over water, wind, neerslag en fauna bij diversie windparken op zee (bijdrage EZK, € 10,6 miljoen).
- Toevoegen van extra budget vanuit de jaarlijkse prijsbijstelling (IBOI) (€ 5,0 miljoen).
- Overboeking van budget naar de post overige netwerk gebonden uitgaven ten behoeve van de uitvoering van werkzaamheden die gecentraliseerd worden opgepakt (Landelijke Taken, – € 13,7 miljoen).
- Tot slot leiden diverse kleine mutaties < 5 mln per saldo tot een lagere realisatie (€ 0,2 miljoen).

7. De hogere realisatie op de post overige netwerk gebonden uitgaven van € 35 miljoen wordt veroorzaakt door:

- Overboeking van budget vanuit de post onderhoud naar de post overige netwerk gebonden uitgaven ten behoeve van uitvoering van de uitvoering van Landelijke Taken (€ 32,4 miljoen).
- Toevoegen van extra budget vanuit de jaarlijkse prijsbijstelling (IBOI) (€ 3,5 miljoen).
- Tot slot leiden diverse kleine mutaties < € 5 miljoen per saldo tot een lagere realisatie (€ - 0,9 miljoen).

## Budgetten Vernieuwing Hoofdwegennet, Hoofdvaarwegennet en Hoofdwatersysteem

In onderstaande tabel zijn de begrote en gerealiseerde budgetten op vernieuwing toegelicht.

Tabel 41 Budgetten Vernieuwing Hoofdwegennet, Hoofdvaarwegennet en Hoofdwatersysteem (bedragen x € 1.000)					
Artikelonderdeel		Realisatie	Begroting	Verschil	
		2022	2022	2022	Toelichting
MF 12.02.04	Vernieuwing Hoofdwegen	166.793	286.981	- 120.188	1
MF 15.02.04	Vernieuwing Hoofdvaarwegen	38.160	70.973	- 32.813	2
DF 3.02.03	Vernieuwing Hoofdwatersysteem	9.807	16.525	- 6.718	3
<b>Totaal realisatie Vernieuwing Rijkswaterstaat</b>		<b>214.760</b>	<b>374.479</b>	<b>- 159.719</b>	

### Toelichting

Onderstaand wordt een toelichting gegeven op de verschillen tussen de begroting en de realisatie, zie voor de gehanteerde norm de toelichting 'normering jaarverslag' zoals opgenomen in de leeswijzer.

- De per saldo lagere uitgaven op artikelonderdeel 12.02.04 Vernieuwing Hoofdwegennet (€ 120,2 miljoen) zijn met name veroorzaakt door:
  - Programma Vervanging en Renovatie (€ 31 miljoen) door vertraging van projecten door contractuele wijzigingen bij o.a. de A12 IJsselbruggen en Haringvlietbrug;
  - Uitstellen van de realisatiefase van de renovatie van de Haringvlietbrug en de vervanging van de tuien Galecopperbrug (€ 33 miljoen).
  - Aanbestedingsmeevaller op het project A32 Heerenveen-Akkrum (€ 19 miljoen);
  - Verwerking van de prijsbijstelling (€ 10 miljoen);
  - Vertraging van de uitrol van de intelligente wegkantstations (€ 23 miljoen);
  - Diverse kleinere mutaties (€ 4,2 miljoen).
- De per saldo lagere uitgaven op artikelonderdeel 15.02.04 Vernieuwing Hoofdvaarwegennet van € 32,8 miljoen zijn veroorzaakt door:
  - Verschuivingen vanuit 2021 naar 2022 (€ 24,5 miljoen): dit betreft voornamelijk de Waalbrug. Vanwege het ontbinden van het contract na fase 1 heeft de aannemer een claim ingediend en is de betaling tot realisatie gekomen in 2022 .
  - Kasschuiven (- € 16,6 miljoen): Om binnen een modaliteit tot een sluitende programmering tekomen zijn budgettair neutrale kasschuiven over de diverse jaren noodzakelijk. De kasschuiven binnen het programma Vervanging en Renovatie worden met name veroorzaakt door de projecten: Damwanden Eemskanaal, Brug Ifteren en Planuitwerking Maas vervanging van de bediening van de besturing.
  - Vertraging programma Vervanging en Renovatie (- € 15,2 miljoen): met name veroorzaakt door de projecten Demkabocht en sluizen Weurt en Heumen.
  - Reservering Vervanging en Renovatie (- € 29,9 miljoen): door actualisatie van het programma Vervanging en Renovatie projecten schuift de reservering door naar latere jaren.

Diverse kleinere mutaties leiden tot per saldo hogere uitgaven (€ 4,4 miljoen).

3. De lagere uitgaven op artikelonderdeel 3.02.03 Vernieuwing Hoofdwatersysteem (€ 6,7 miljoen) betreft het saldo van een kasschuif van € - 7,9 miljoen GVO Vervanging en Renovatie als gevolg van het aanpassen van het kasritme van het project Landelijk Meetnet Water. En € 1,2 miljoen aan diverse kleine mutaties.

#### **Balanspost nog uit te voeren werkzaamheden**

RWS is een agentschap met een baten lasten administratie. Bij de instelling van het agentschap is met het ministerie van Financiën afgesproken dat RWS geen resultaat (verlies of winst) mag behalen op de kosten die worden gemaakt voor activiteiten die door de markt worden verricht. De middelen die aan het einde van een boekjaar tekort of over zijn, worden op de balans van RWS verantwoord onder de post Nog Uit Te voeren Werkzaamheden (NUTW).

Via deze balanspost kunnen middelen eerder of later worden aangewend dan oorspronkelijk voorzien. Deze werkwijze is analoog aan de werkwijze die wordt gevolgd op het Deltafonds en het Mobiliteitsfonds. Daar wordt immers een saldo dat in enig jaar ontstaat meegenomen naar of verrekend met het volgende begrotingsjaar.

Deze post omvat overigens meer. Onder andere ook de mee- en tegenvallers op beheer- en onderhoudscontracten komen in deze balanspost. Tijdens de voorbereiding en uitvoering van werkzaamheden kan immers blijken dat deze op een later of eerder moment gerealiseerd zullen worden dan bij het opstellen van de programmering en begroting was voorzien. Dit kan komen door:

- het moeten inpassen van maatregelen die niet waren voorzien;
- wijzigende marktomstandigheden, met kostprijzen die sneller stijgen dan eerder geraamd. Dit leidt tot aanbestedingstegenvallers;
- gebrek aan beschikbare capaciteit bij de uitvoeringsorganisatie of op de markt.

De omvang van deze balanspost wordt aan het eind van ieder jaar bepaald door de kosten in dat jaar van de opbrengsten af te trekken. De balanspost wordt in een volgend jaar weer aan de opbrengsten toegevoegd.

Hieronder worden de belangrijkste posten toegelicht die de opbouw van de post NUTW per ultimo 2022 bepalen. Het overgrote deel van de post betreft de met RWS afgesloten SLA.

Tabel 42 Ontwikkeling post NUTW RWS (bedragen x € 1 miljoen)

Omschrijving	Bedrag x € 1 miljoen			Toelichting
	2020	2021	2022	
<i>Exploitatie en Onderhoud</i>				
1) Hoofdwatersysteem	216	205	265	1
2) Hoofdwegennet	- 9	- 149	373	2
3) Hoofdvaarwegennet	125	51	164	3
<i>Subtotaal exploitatie en onderhoud inclusief Landelijke Taken</i>	<i>333</i>	<i>107</i>	<i>802</i>	
<i>Overig<sup>1</sup></i>				
4) Hoofdwatersysteem	54	58	59	4
5) Hoofdwegennet	85	137	157	5
6) Hoofdvaarwegennet	9	27	29	6
7) Overig	37	43	63	7
<i>Subtotaal Overig</i>	<i>185</i>	<i>265</i>	<i>308</i>	
<b>Totaal</b>	<b>518</b>	<b>372</b>	<b>1110</b>	

1 De post 'Overig' bestaat uit opgedragen maatregelen voor onder andere achterstallig onderhoud vaarwegen en uit opgedragen maatregelen voor kwaliteit leefomgeving. De kosten voor deze opgedragen maatregelen worden in 2021 en later gemaakt.

## Toelichting

### Exploitatie en onderhoud

1. *Hoofdwatersysteem*: Voor het Hoofdwatersysteem zijn er meer opbrengsten ontvangen dan er kosten zijn gemaakt. Het grootste deel van de € 265 miljoen voor Hoofdwatersysteem heeft betrekking op kustlijn­zorg: € 125 miljoen. Vorig jaar was dit nog € 112 miljoen. De realisatie bleef achter doordat de opdrachtnemers binnen de hen gegeven vrijheid om de werkzaamheden uit te voeren de daadwerkelijke zandsuppleties naar achteren schuiven. Ook bevat het totaalsaldo middelen die specifiek zijn ontvangen voor aanvullende opdrachten die RWS uitvoert ( voor Hoogwater 2021, Wind op Zee en voor KCI (klimaatneutrale circulaire infrastructuur­projecten) heeft gekregen. Dit betreft circa € 25 miljoen die in 2022 is ontvangen. Het resterende saldo van € 115 miljoen wordt gebruikt voor noodzakelijke onderhoudsmaatregelen in 2023 en verder.

2. *Hoofdwegennet*: Het saldo op hoofdwegennet is fors gestegen ten opzichte van vorig jaardoor meer opbrengsten en lagere productie. Een bedrag van € 136 miljoen is bij Voorjaarnota 2021 toegevoegd in 2022 ter aanvulling van het tekort uit 2021. Hiermee is het negatieve saldo per eind 2021 grotendeels opgelost. Daarnaast heeft RWS in 2022 € 157,4 miljoen ontvangen bij de afrekening van de SLA 2017-2021 voor doorgeschoven werkzaamheden (waarvan 18,4 mln voor schades). En nog € 4 miljoen heeft te maken met budgetten die RWS heeft ontvangen voor de aanvullende opdrachten Urgenda en SEB (Schoon en Emissieloos Bouwen). De realisatie is achtergebleven vanwege onderbezetting bij een deel van de onderhouds­teams van Rijkswaterstaat vanwege de krapte op de arbeidsmarkt, markt­onzekerheid door de situatie in Oekraïne. Van het totaal saldo op HWN van € 373 miljoen is nu € 360 miljoen voor werkzaamheden voor onderhouds­maatregelen voor de SLA in 2023 en verder. En € 13 miljoen heeft betrekking op aanvullende opdrachten (zoals AIR/BIM en Cyber aanpak).

3. *Hoofdvaarwegennet*: Het saldo van het hoofdvaarwegennet is gestegen ten opzichte van vorig jaar. In 2022 zijn meer opbrengsten ontvangen en de productie was iets lager dan vorig jaar. Een bedrag van € 27,5 miljoen is

bij Voorjaarnota 2021 toegevoegd in 2022. Daarnaast heeft RWS in 2022 circa € 16 miljoen ontvangen bij de afrekening van de SLA 2017-2021 voor doorgeschoven werkzaamheden. En is € 23 miljoen ontvangen voor aanvullende opdrachten als Hoogwater 2021, MIVSP en scheepvaartmaatregelen Wind op Zee. Niet al het extra budget kon worden omgezet in opdrachten die tot uitvoering en betaling komen. De realisatie is achtergebleven vanwege door onderbezetting bij een deel van de onderhoudsteams van Rijkswaterstaat vanwege de krapte op de arbeidsmarkt, marktonzekerheid door de situatie in Oekraïne. Van het totaalsaldo op HVWN € 164 miljoen heeft € 115 miljoen betrekking op de SLA werkzaamheden en € 49 miljoen op aanvullende opdrachten.

#### Overig

De post 'Overig' bestaat uit opgedragen maatregelen voor onder andere planstudies, en opgedragen maatregelen voor kwaliteit leefomgeving. De kosten voor deze opgedragen maatregelen worden in 2023 en later gemaakt.

4. *Hoofdwatersysteem*: Van de € 59 miljoen voor Hoofdwatersysteem heeft € 32 miljoen betrekking op Kader Richtlijn Water (Herstel en Inrichting, natuurcompensatie), en € 27 miljoen op Planuitwerkingen. Het deel saldo voor planuitwerkingen is hoger dan vorig jaar ondermeer door lagere uitgaven aan het project MONS (Monitoring Onderzoek Natuurversterking Soortenbescherming), waarvan de opbrengst eind 2022 is gekregen en nog geen uitgaven zijn gedaan

5. *Hoofdwegennet*: Het saldo van € 157 miljoen voor Hoofdwegennet is € 95 miljoen bestemd voor servicepakketten, € 27 miljoen voor file-aanpak en € 34 miljoen voor planuitwerkingen. Ook bij dit netwerk is het saldo voor planuitwerkingen hoger dan vorig jaar, omdat er vanwege de stikstofmaatregelen projecten in de planuitwerkingsfase zijn stilgelegd.

6. *Hoofdvaarwegennet*: Het saldo van € 29 miljoen heeft voor € 19 miljoen betrekking op NoMo AOV en voor € 10 miljoen op Planuitwerkingen.

7. *Overig*: De post overig heeft voornamelijk betrekking op € 26 miljoen voor projecten die Rijkswaterstaat uitvoert in Caribisch Nederland en € 33 miljoen op vastgoed. Het saldo voor vastgoed is gestegen door een eenmalige verkoop van areaal. Het saldo dient als buffer voor toekomstige jaren waarin minder losse verkopen zijn dan afgesproken.

#### **Uitgesteld en achterstallig onderhoud**

Bij het in stand houden van de infrastructuur, zoals beschreven bij de onderhoudsprogrammering, staat een veilig gebruik altijd voorop. Binnen dat kader wordt op basis van de technische staat bekeken wat een goed moment is voor onderhoud, renovatie of vervanging (LCC). Dit zorgt ervoor dat een deel van het onderhoud wordt uitgesteld naar latere jaren. Voor een deel gebeurt dit om werk-met-werk te combineren (ander onderhoudswerk of grotere renovatie-, vervangings- of aanlegprojecten) of de hinder voor de gebruikers te beperken. Voor een ander deel gebeurt dit omdat onvoorziene gebeurtenissen plaatsvinden en er maatregelen prioritair moeten worden ingepast die niet waren voorzien. De omvang van het uitgesteld onderhoud wordt jaarlijks gemonitord.

Het bepalen van de omvang van het uitgesteld onderhoud is geoperationaliseerd door te kijken welke onderhoudsmaatregelen per 1 januari van enig jaar op basis van het gebruikte onderhoudsregime een geadviseerd

onderhoudsmoment hadden voor dat jaar. Voor het bepalen van de omvang van het achterstallig onderhoud is van de uitgestelde onderhoudsmaatregelen beoordeeld of de assets niet meer voldoen aan de geldende veiligheidsnormen en/of prestatieafspraken.

In onderstaande tabel is de totale omvang van het volume aan uitgesteld en achterstallig onderhoud per modaliteit van eind 2017 tot eind 2022 weergegeven. De olop van het uitgestelde onderhoud kent diverse oorzaken. Zo spelen bijvoorbeeld wijzigende marktomstandigheden een rol, doen zich onvoorziene gebeurtenissen voor, die met hoge prioriteit moeten worden opgepakt en kan gebrek aan beschikbare capaciteit bij de uitvoeringsorganisatie of op de markt van invloed zijn.

De stijgende trend heeft zich in 2022 fors doorgezet. Ondanks dat het budget voor beheer en onderhoud in 2022 fors hoger was (ondermeer door kasschuif uit latere jaren en extra budget vanuit het coalitietakkoord) heeft het bijstellen van de onderhoudsprogrammering veel inspanning gekost van de RWS organisatie waardoor de uitvoering langzamer op gang kwam dan verwacht. Verschillende factoren spelen hierbij een rol, zoals onderbezetting bij een deel van de onderhoudsteams van Rijkswaterstaat vanwege krapte op de arbeidsmarkt en de marktonzekerheid door de situatie in Oekraïne. Hierdoor schuiven veel onderhoudsmaatregelen met adviesjaar 2022 naar latere jaren. Waardoor de stand uitgesteld onderhoud 2022 verder is opgelopen.

In november 2022 (kst. 2021-2022 29385, nr.116) bent u geïnformeerd over het proces om te komen tot een nieuw basiskwaliteitsniveau voor de netwerken in beheer van Rijkswaterstaat. Hierbij werken we toe naar een balans in prestaties en beschikbaar budget (inclusief de coalitie akkoord middelen), rekening houdend met maakbaarheid qua capaciteit van Rijkswaterstaat, markt en grondstoffen. Wanneer de balans is gerealiseerd kan het uitgesteld onderhoud worden ingelopen. De gebruikers zullen dan in steeds mindere mate met verstoringen worden geconfronteerd.

Tabel 43 Uitgesteld onderhoud (bedragen x € 1 miljoen)

	2018		2019		2020		2021		2022	
	Volume uitgesteld onderhoud	Waarvan achterstallig	Volume uitgesteld onderhoud	Waarvan achterstallig	Volume uitgesteld onderhoud	Waarvan achterstallig	Volume uitgesteld onderhoud	Waarvan achterstallig	Volume uitgesteld onderhoud	Waarvan achterstallig
Hoofdwegennet	353	1	552	7	544	12	649	19	905	14
Hoofdvaarwegen	414	37	493	3	487	9	494	3	686	7
Hoofdwatersysteem <sup>1</sup>	106	8	106	8	159	1	190	3	249	16
<b>Totaal</b>	<b>873</b>	<b>46</b>	<b>1.151</b>	<b>18</b>	<b>1.190</b>	<b>22</b>	<b>1.333</b>	<b>25</b>	<b>1.840</b>	<b>37</b>

<sup>1</sup> Hierbij zijn de kosten voor de kustlijnzorg buiten beschouwing gelaten. Dit is gedaan omdat de opdrachtnemer de vrijheid heeft de suppleties uit te voeren binnen de door het contract bepaalde periode, met een beperkte mogelijkheid tot uitloop.

## 2 Onderdeel B - Instandhouding netwerk ProRail (Hoofdspoorweginfrastructuur)

De prestaties van de Hoofdspoorweginfrastructuur wordt gemeten en uitgedrukt in prestatie-indicatoren. De prestatieafspraken met ProRail zijn opgenomen in de tienjarige beheerconcessie en de (twee)jaarlijkse beheerplannen. Onderstaand wordt ingegaan op de door ProRail geleverde prestaties, de areaalgegevens, de gerealiseerde budgetten instandhouding en op het uitgesteld en achterstallig onderhoud.

### Prestaties ProRail

Per 1 januari 2008 wordt ProRail aangestuurd op output. Dat betekent dat de Minister van IenW afspraken maakt met ProRail over de te realiseren prestaties op basis van een resultaatverplichting. Met ingang van de Beheerconcessie 2015–2025 worden voor de kernprestatie-indicatoren (KPI's) bodemwaarden afgesproken. Die prestaties worden (twee)jaarlijks opgenomen in het beheerplan van ProRail. De Minister van IenW moet instemmen met de prestaties waarvoor bodemwaarden gelden. De Tweede Kamer wordt jaarlijks in een separate brief over de jaarverantwoording van ProRail geïnformeerd.

Tabel 44 Prestatie indicatoren ProRail

Kern Prestatie-indicator	Bodem-waarde <sup>1</sup>	Streef-waarde	Realisatie 2021
Klantoordeel reizigersvervoerders	6	7	7
Klantoordeel goederenvervoerders	6	7	6
Reizigerspunctualiteit HRN 5 minuten (gezamenlijk met NS)	88,90%	91,50%	94,40%
Reizigerspunctualiteit HRN 15 minuten (gezamenlijk met NS)	96,70%	97,40%	98,10%
Reizigerspunctualiteit HSL 5 minuten (gezamenlijk met NS)	82,10%	84,20%	89,20%
Betrouwbaarheid regionale series 3 minuten <sup>2</sup>	90,70%	93,70%	93,70%
Impactvolle verstoringen	520	450	406 <sup>3</sup>

1 Toelichting bodemwaarde: Waarde voor het jaarlijks minimaal te realiseren prestatieniveau op een prestatie indicator. In het geval van de prestatie indicatoren 'Impactvolle verstoringen' geldt een maximum.

2 In ontwerpbegroting 2022 was de indicator punctualiteit regionale series opgenomen. In de kamerbrief 29984 nr. 946 is aangekondigd dat deze wordt vervangen door betrouwbaarheid regionale series 3 minuten. Hierin is ook aangekondigd dat de indicatoren geleverde treinpaden reizigers en transitietijd goederen niet meer terugkomen in de jaarverantwoording 2022.

3 In de ontwerpbegroting 2023 is 410 gerapporteerd. De realisatie 2021 was 406. Het verschil van 4 storingen bestaat uit dubbelstellingen en storingen met een andere reden (bijv. vervoerder)

Bron: jaarverslag ProRail 2021

### Toelichting

Toelichting Ten tijde van het opstellen van deze bijlage is er nog geen vastgesteld jaarverslag van ProRail over 2022 beschikbaar. Het vastgestelde jaarverslag wordt separaat aan de Tweede Kamer gestuurd. De informatie over 2022 zal eveneens aan de Tweede Kamer worden aangeboden in de bijlage bij de ontwerpbegroting 2024.

### Ontwikkeling van het areaal

Hieronder wordt inzicht gegeven in de omvang van het areaal in beheer bij ProRail.

Tabel 45 Areal netwerk ProRail

Areaal	Eenheid	Realisatie 2021
Spoorlengte	km	7.053
Wissels	stuks	6.260
Overwegen	stuks	2.394
Seinen	stuks	11.602
Beweegbare bruggen	stuks	68
Tunnels	stuks	26
Stations	stuks	398

Bron: jaarverslag ProRail 2021

#### Toelichting

Ten tijde van het opstellen van deze bijlage is er nog geen vastgesteld jaarverslag van ProRail over 2022 beschikbaar. Het vastgestelde jaarverslag wordt separaat aan de Tweede Kamer gestuurd. De informatie over 2022 zal eveneens aan de Tweede Kamer worden aangeboden in de bijlage bij de ontwerpbegroting 2024.

#### Budgetten instandhouding ProRail

In onderstaand overzicht is het verschil tussen de vastgestelde begroting en de realisatie opgenomen. In bijlage 1 van dit jaarverslag is nadere informatie opgenomen over de betalingen door IenW aan ProRail.

Tabel 46 Budget en realisatie instandhouding ProRail (bedragen x €1 miljoen)

Artikelonderdeel	Begroting	Realisatie	Vershil	Toelichting
	2022	2022	2022	
MF 13.02	1.599	1.946	347	1
<b>Totaal realisatie instandhouding HSWI</b>				

#### Toelichting

- In 2022 is € 347 miljoen (inclusief btw) meer aan subsidie aan ProRail betaald dan oorspronkelijk was begroot. Dit wordt veroorzaakt door de prijsbijstelling 2022 (€ 80 miljoen), de onvermijdelijke tegenvallers in 2022 (€ 165 miljoen, Kamerstukken II 2021/22, [35925, nr. 14](#)), de onvermijdelijke tegenvallers in 2021 (€ 66 miljoen, Kamerstukken II 2021/22, [29 984, nr. 980](#)), uitgevoerd werk waarvoor het budget op andere artikelen was begroot (€ 4 miljoen) en een kasschuif (versnelling) van per saldo € 32 miljoen. Afrekening van de subsidie 2022 vindt plaats via de vaststelling van de subsidie na afloop van het jaar.

#### Uitgesteld en achterstallig onderhoud

In het onderzoek uit 2020 naar de instandhoudingskosten van ProRail door PwC/Rebel (Kamerstukken II 2019/20, [35570, nr. 46](#)), blijkt dat er sprake is van enig uitgesteld onderhoud. De risico's van het uitgesteld onderhoud lijken beperkt, omdat een groot deel van dit uitgesteld onderhoud weloverwogen en bewust ontstaat omdat dit past binnen de asset management strategie van ProRail. In incidentele gevallen is sprake van achterstallig onderhoud. Dit speelt in de Rotterdamse haven. Voor het oplossen hiervan is een verbeterprogramma ingericht (zie o.a. Kamerstukken II 2021/22, [29984, nr. 954](#)). Het wegwerken daarvan zal nog enkele jaren in beslag nemen. Zoals in de Kamerbrief over de halfjaarrapportage van ProRail is gemeld wordt daarop goede voortgang geboekt (Kamerstukken II 2022/23, [29984, nr. 1055](#)).



Waar ProRail vorig jaar nog concludeerde dat de staat van de Nederlandse spoorinfrastructuur gemiddeld gezien goed was, concludeert ProRail nu dat deze in 2021 ruim voldoende was (Kamerstukken II, 36200 A, nr. 56). Er zijn in 2021 ten opzichte van 2020 weinig veranderingen opgetreden in levensduur en het aantal techniek gerelateerde storingen is gedaald. De reden waarom ProRail de staat van de infrastructuur over 2021 anders beoordeelt dan over 2020 is dat het aantal veiligheidsincidenten is gestegen. Tegelijkertijd ziet ProRail dat er meer aandacht nodig is voor het op norm houden of verbeteren van de staat van de spoorinfrastructuur. Dat blijkt uit een stijging van het aantal overschrijdingen op de meest kritische normwaarde voor het doen van onderhoud aan het spoor.

In 2021 is de Kamer geïnformeerd over een tweetal veiligheidsincidenten; loszittende spoorstaafverbindingen en de ontsporing van een trein nabij station Groningen. In het rapport 'Staat van de Infrastructuur' is dit terug te zien in de toename aan Onmiddellijke Actiewaarde (OAW) overschrijdingen. De OAW is de meest kritische normwaarde die ProRail kent. Indien deze overschreden wordt, dienen er direct beheersmaatregelen genomen te worden. Naar aanleiding hiervan heeft ProRail de aandacht voor een aantoonbaar veilige berijdbaarheid geïntensiveerd. In het rapport is er dan ook specifieke aandacht voor het programma Aantoonbare Veilige Berijdbaarheid.

#### **Balansposten ProRail**

Tussen IenW en ProRail is sprake van een subsidierelatie waarbij is afgesproken dat:

- Overschotten en tekorten bij ProRail op uitgevoerde werkzaamheden (prijsverschillen, zoals aanbestedingsmeevallers) worden toegevoegd c.q. onttrokken aan de egaliseringsreserve op de balans bij ProRail. De egaliseringsreserve mag maximaal + of – 5% van de (vijfjaars gemiddelde) subsidie bedragen.
- Overschotten bij ProRail die betrekking hebben op verleende subsidies die pas later in de tijd benodigd blijken te zijn (hoeveelheidsverschillen), worden jaarlijks, na vaststelling van de subsidie, terugbetaald aan IenW en weer toegevoegd aan de middelen in het Mobiliteitsfonds, waarna ze door ProRail weer kunnen worden aangevraagd in het jaar dat deze middelen alsnog benodigd zijn.

Ten tijde van het opstellen van dit jaarverslag zijn de gegevens van de balansposten van ProRail per eind 2022 nog niet beschikbaar. Volledigheidshalve is hieronder de meest recente informatie opgenomen ten aanzien van de balansposten ProRail.

Tabel 47 Balansposten ProRail (bedragen x € 1 miljoen)

	EOV	Aanleg	Totaal
Vooruit ontvangen bijdragen van derden (per saldo)	193	44	237
Vooruit ontvangen bijdragen van IenW (per saldo)	- 62	18	- 44
<b>Vooruit ontvangen bijdragen</b>	<b>131</b>	<b>62</b>	<b>193</b>
Nog te egaliseren investeringsbijdragen	35	58	93
Nog te egaliseren exploitatiebijdragen	- 58	0	- 58
<b>Nog te egaliseren bijdragen</b>	<b>- 23</b>	<b>58</b>	<b>35</b>
Getroffen voorzieningen en overige reserves			63
Saldo van nog te betalen kosten en vooruitbetaalde kosten			- 15
<b>Nog te betalen kosten</b>			<b>48</b>
<b>Liquide middelen per 31-12-2021</b>			<b>276</b>

Bron: jaarverslag ProRail 2021

#### Toelichting

Ten tijde van het opstellen van deze bijlage is er nog geen vastgesteld jaarverslag van ProRail over 2022 beschikbaar. Het vastgestelde jaarverslag wordt separaat aan de Tweede Kamer gestuurd. De informatie over 2022 zal eveneens aan de Tweede Kamer worden aangeboden in de bijlage bij de ontwerpbegroting 2024.

## Bijlage 2: Lijst van afkortingen

Tabel 48 Lijst van afkortingen	
BenO	Beheer en Onderhoud
BOI	Beoordelings- en Ontwerpinstrumentarium
BOV	Beheer, Onderhoud en Vervanging
BPRW	Beheer- en Ontwikkelplan voor de Rijkswateren
DBFM	Design, Build, Finance and Maintain
DF	Deltafonds
DP	Deltaprogramma
EHS	Ecologische Hoofdstructuur
HWBP	Hoogwaterbeschermingsprogramma
HWBP-2	Tweede Hoogwaterbeschermingsprogramma
IBOI	Index Bruto Overheidsinvesteringen
IenW	Ministerie van Infrastructuur en Waterstaat
KRW	Kaderrichtlijn Water
LNV	Ministerie van Landbouw, Natuur en Voedselkwaliteit
LRT3	Derde Landelijke Rapportage Toetsing primaire waterkeringen
MIRT	Meerjarenprogramma Infrastructuur, Ruimte en Transport
NCSA	Nationale Cybersecuritystrategie Agenda
NKWK	Nationaal Kennis- en innovatieprogramma Water en Klimaat
NURG	Nadere Uitwerking Rivieren Gebied
NUTW	Nog uit te voeren werkzaamheden
NWO	Nederlandse Organisatie voor Wetenschappelijk Onderzoek
PKB	Planologische Kernbeslissing
PPS	Publiek-private samenwerking
RvdR	Ruimte voor de Rivier
RWS	Rijkswaterstaat
SCM	Strategische Capaciteitsmanagement
TTW	Toegepaste en Technische Wetenschappen
VenR	Vervanging en Renovatie
VNAC	Versterking van de Nationale aanpak Cybersecurity
WB21	Waterbeleid voor de 21 <sup>e</sup> eeuw
WBI	Wettelijk BeoordelingsInstrumentarium

