

Actualiseringsonderzoek financiële effecten Omgevingswet

Actualiseringsonderzoek financiële effecten Omgevingswet

Auteurs

Patrick van der Poll

Eva de Beet

Sira Consulting B.V. is inhoudelijk verantwoordelijk voor deze rapportage. De in deze rapportage opgenomen teksten en onderzoeksresultaten mogen uitsluitend worden gebruikt als toelichting of ondersteuning in artikelen, scripties en boeken mits de bron duidelijk wordt vermeld. Vermenigvuldiging en/of openbaarmaking in welke vorm ook, is uitsluitend toegestaan na schriftelijke toestemming van Sira Consulting B.V.. Sira Consulting B.V. aanvaardt geen aansprakelijkheid voor drukfouten en/of andere onvolkomenheden.

Op 1 januari 2022 wordt naar verwachting de Omgevingswet ingevoerd. Om een integraal beeld van de financiële consequenties van de invoering van de stelselherziening te krijgen zijn de afgelopen jaren ongeveer 20 deelonderzoeken uitgevoerd. Nu de nieuwe regelgeving inmiddels gereed is, kan een integraal financieel beeld van de stelselherziening gemaakt worden. Daartoe worden deze eerdere deelonderzoeken op basis van een onderzoeksagenda die door de bestuurlijke koepels en het Rijk is vastgesteld, geactualiseerd, aangevuld of indien dit nodig werd geacht (deels) grondig herzien. Het onderzoek dat hier voorligt, is onderdeel van deze onderzoeksagenda.

Het onderliggende deelonderzoek onderzoekt een afgebakend deel van de stelselherziening Ow. De uitkomsten van dit deelonderzoek geven inzicht in alleen dat gedeelte van de stelselherziening dat door de onderzoekers onderzocht wordt. Het geeft geen integraal beeld van de financiële consequenties van de gehele stelselherziening van de Ow.

Alle deelresultaten tezamen worden verwerkt in het Integraal Beeld van de financiële consequenties van de stelselherziening Ow. Dit is een afzonderlijk onderzoek waarover ook afzonderlijk gerapporteerd wordt. De resultaten uit het voorliggende onderzoek is één van de bronnen op basis waarvan het Integraal Beeld is opgesteld.

Managementsamenvatting

In het project Actualiseringsonderzoek financiële effecten Omgevingswet' zijn de financiële effecten uit eerdere onderzoeken naar de financiële effecten van de Omgevingswet (die niet worden heronderzocht) geactualiseerd voor wat betreft de aantallen en de kosten (of baten).

De hoofddoelstelling van het project 'Actualiseringsonderzoek financiële effecten Omgevingswet' was om de resultaten van eerdere onderzoeken van Sira Consulting te corrigeren voor de gehanteerde aantallen en de gehanteerde kosten.

Hieronder is de hoofddoelstelling uiteengezet in subdoelstellingen:

- Actualiseer de gehanteerde aantallen van de eerdere onderzoeken van Sira Consulting indien actuelere aantallen beschikbaar zijn.
- Actualiseer de uurtarieven voor de rijksoverheid en de overige overheden.
- Corrigeer de bestuurlijke lasten (interne kosten) voor de rijksoverheden en overige overheden door de btw ervanaf te halen.
- Actualiseer de uurtarieven uit het handboek meting regeldruk.
- Actualiseer de overgebleven kosten of baten voor inflatie.

In de onderstaande tabel zijn de correcties van de resultaten samengevat. Met het minimale en maximale effect wordt het effect in respectievelijk de meest ongunstige en meest gunstige situatie bedoeld. Lastenafnames en baten zijn aangeduid met een minteken, positieve bedragen betreffen een toename van de lasten (of een afname van de baten).

Tabel 1. Samenvatting van de structurele effecten (in € duizendtallen)

| Wijziging | Effecten naar overheden en burgers en bedrijven | | | | | | | | | |
|---|---|--------|---------------|-----|------------|------|------|-----|----------------------|--------|
| | Gemeenten | | Waterschappen | | Provincies | | Rijk | | Burgers en Bedrijven | |
| | Min | Max | Min | Max | Min | Max | Min | Max | Min | Max |
| Omgevingswet-excl. leges | 861 | 1.817 | 0 | 0 | -26 | -10 | 0 | 0 | -910 | -1.333 |
| Omgevingswet-leges | -956 | -1.913 | 0 | 0 | 0 | 0 | 0 | 0 | 956 | 1.913 |
| Omgevingsbesluit-excl. leges | -82 | 14 | 0 | 0 | 37 | 16 | 25 | 25 | -6 | -23 |
| Omgevingsbesluit-leges | 68 | 47 | 0 | 0 | -38 | -17 | -25 | -25 | -4 | -4 |
| Besluit kwaliteit leefomgeving-excl. leges | 448 | 400 | -1 | -2 | -1 | -2 | 0 | 0 | -5 | -27 |
| Besluit kwaliteit leefomgeving-leges | 0 | 0 | 0 | 0 | 0 | 0 | 0 | 0 | 0 | 0 |
| Besluit bouwwerken leefomgeving-excl. leges | 0 | 0 | 0 | 0 | 0 | 0 | 0 | 0 | -932 | -1.864 |
| Besluit bouwwerken leefomgeving-leges | 0 | 0 | 0 | 0 | 0 | 0 | 0 | 0 | 0 | 0 |
| Besluit activiteiten leefomgeving-excl. leges | 1.816 | 2.687 | 0 | 0 | 178 | 255 | 97 | 106 | -1.715 | -2.568 |
| Besluit activiteiten leefomgeving-leges | -221 | -294 | 0 | 0 | -178 | -255 | -66 | -72 | 466 | 620 |
| AMvB's algemeen-excl. leges | 0 | 0 | 0 | 0 | 0 | 0 | 0 | 0 | 0 | 0 |

| | | | | | | | | | | |
|--|--------------|---------------|------------|------------|-------------|-------------|--------------|--------------|---------------|---------------|
| AMvB's algemeen-leges | 0 | 0 | 0 | 0 | 0 | 0 | 0 | 0 | 0 | 0 |
| Omgevingsregeling- excl. leges | -216 | -66 | -3 | 6 | -15 | 3 | -2 | 2 | -97 | -586 |
| Omgevingsregeling-leges | 245 | 96 | -3 | -12 | -6 | -24 | 1.339 | 1.335 | -1.575 | -1.395 |
| Invoeringswet-excl. leges | 132 | 332 | -26 | -26 | -6 | 23 | 0 | 0 | -93 | -236 |
| Invoeringswet-leges | 38 | 13 | 0 | 0 | 3 | 1 | 0 | 0 | -41 | -14 |
| Invoeringsbesluit-excl. leges | -221 | -7 | 0 | 0 | 0 | 0 | 18 | 26 | -222 | -685 |
| Invoeringsbesluit-leges | -65 | -65 | 0 | 0 | 0 | 0 | 0 | 0 | 65 | 65 |
| Aanvullingswet grondeigendom-excl. leges | 42 | 17 | 5 | 3 | 17 | 8 | 204 | 228 | 4 | 0 |
| Aanvullingswet grondeigendom-leges | 0 | 0 | 0 | 0 | 0 | 0 | 0 | 0 | 0 | 0 |
| Aanvullingsbesluit grondeigendom-excl. leges | -1 | 0 | 0 | 0 | -1 | 0 | 0 | 0 | -73 | 311 |
| Aanvullingsbesluit grondeigendom-leges | 0 | 0 | 0 | 0 | 0 | 0 | 0 | 0 | 0 | 0 |
| Aanvullingsspoor Bodem- excl. leges | 124 | 85 | -14 | -15 | 82 | 79 | -19 | -21 | -241 | -257 |
| Aanvullingsspoor Bodem-leges | 33 | 5 | -1 | 0 | -4 | -1 | -2 | 0 | -25 | -4 |
| Aanvullingsspoor Geluid- excl. leges | -171 | 340 | -37 | -3 | 4 | 13 | 263 | 263 | 0 | 0 |
| Aanvullingsspoor Geluid-leges | 0 | 0 | 0 | 0 | 0 | 0 | 0 | 0 | 0 | 0 |
| Aanvullingsspoor zwembaden-excl. leges | -11 | -11 | 0 | 0 | -60 | -60 | 0 | 0 | 24 | -2.049 |
| Aanvullingsspoor zwembaden-leges | 0 | 0 | 0 | 0 | 0 | 0 | 0 | 0 | 0 | 0 |
| Overig- excl. leges | -1 | 0 | 0 | 0 | 0 | 0 | 0 | -1 | 0 | 0 |
| Overig-leges | 0 | 0 | 0 | 0 | 0 | 0 | 0 | 0 | 0 | 0 |
| Totaal- excl. leges | 2.721 | 5.607 | -75 | -38 | 211 | 325 | 586 | 628 | -4.267 | -9.317 |
| Totaal- leges | -858 | -2.111 | -5 | -12 | -225 | -296 | 1.246 | 1.238 | -159 | 1.181 |
| Totaal | 1.863 | 3.497 | -80 | -50 | -14 | 29 | 1.832 | 1.866 | -4.426 | -8.136 |

Inhoudsopgave

| | |
|--|-----------|
| Managementsamenvatting | 6 |
| Inhoudsopgave | 9 |
| 1 Inleiding | 10 |
| 2 Doelstelling en uitgangspunten | 11 |
| 2.1 Doelstelling | 11 |
| 3 Werkwijze | 12 |
| 3.1 Uitgangspunten | 12 |
| 3.2 Actualiseren kosten en baten | 13 |
| 3.3 Btw-correcties | 14 |
| 3.4 Actualiseren aantallen | 15 |
| 4 Onderzoekresultaten | 17 |
| 5 Samenvatting | 38 |
| 5.1 Overzichtstabel per wetgevingsproduct | 38 |
| 5.2 Totaal overzicht per doelgroep | 42 |
| | |
| Bijlagen | |
| I Toelichting tarieven rijksoverheid | 44 |
| II Toelichting gehanteerde tarieven decentrale overheden | 45 |
| III Inflatiecorrectie tarieven Handboek meting regeldruk | 47 |
| IV Overzicht correctiefactor CPI per jaar | 48 |
| V Overzicht onderzoeken | 49 |

1 Inleiding

Achtergrond

Op 1 januari 2022 wordt naar verwachting de Omgevingswet ingevoerd. De afgelopen jaren hebben alle overheden veel gedaan ter voorbereiding van deze nieuwe wet- en regelgeving. Het Rijk en koepels (VNG, IPO en UvW) brengen gezamenlijk het integrale beeld van de financiële effecten van de stelselherziening Omgevingsrecht in beeld. Ten behoeve daarvan is een aantal onderzoeken verricht en wordt een aantal van deze onderwerpen heronderzocht. Dit integrale beeld vormt de input voor een gezamenlijk monitoringsinstrument, waarbij de al in gebruik zijnde monitoringsinstrumenten van de koepels, als input worden gebruikt.

Eén van de bouwstenen van dit geheel, is een onderzoek waarin de financiële effecten (die niet worden heronderzocht) worden geactualiseerd voor wat betreft de aantallen en de kosten (of baten). Het ministerie van BZK heeft Sira Consulting daarom gevraagd om het project 'Actualiseringsonderzoek financiële effecten Omgevingswet' uit te voeren.

Doelstelling

Het project 'Actualiseringsonderzoek financiële effecten Omgevingswet' heeft als doel om de resultaten¹ van eerdere onderzoeken van Sira Consulting te corrigeren voor de gehanteerde aantallen en de gehanteerde kosten (of baten).

Leeswijzer

In hoofdstuk 2 zijn de doelstellingen en de uitgangspunten voor dit onderzoek uitgewerkt. Vervolgens is in hoofdstuk 3 toegelicht op welke wijze de effecten zijn geactualiseerd. Hoofdstuk 4 bevat de gedetailleerde onderzoeksresultaten. Ten slotte is in hoofdstuk 5 een samenvatting van de onderzoeksresultaten opgenomen.

¹ Met uitzondering van een aantal onderwerpen dat opnieuw wordt onderzocht.

2 Doelstelling en uitgangspunten

De eerste paragraaf van dit hoofdstuk bevat de doelstellingen en de onderzoeksvragen voor dit project. In de tweede paragraaf zijn de uitgangspunten en methodieken die in dit onderzoek zijn gehanteerd beschreven.

2.1 Doelstelling

De hoofddoelstelling van het project 'Actualiseringsonderzoek financiële effecten Omgevingswet' is om de resultaten van eerdere onderzoeken van Sira Consulting te corrigeren voor de gehanteerde aantallen en de gehanteerde kosten. Onderwerpen die opnieuw worden onderzocht zijn uitgezonderd.

Hieronder is de hoofddoelstelling uiteengezet in subdoelstellingen:

- a. Actualiseer de gehanteerde aantallen van de eerdere onderzoeken van Sira Consulting indien actuelere aantallen beschikbaar zijn.
- b. Actualiseer de uurtarieven voor de rijksoverheid en de overige overheden.
- c. Corrigeer de bestuurlijke lasten (interne kosten) voor de rijksoverheden en overige overheden door de btw ervanaf te halen.
- d. Actualiseer de uurtarieven uit het handboek meting regeldruk.
- e. Actualiseer de overgebleven kosten of baten voor inflatie.

3 Werkwijze

In dit hoofdstuk is toegelicht op welke wijze wij de effecten in dit onderzoek hebben geactualiseerd en gecorrigeerd.

3.1 Uitgangspunten

Bij het uitvoeren van het onderzoek zijn de volgende uitgangspunten gehanteerd:

Actualiseer de gehanteerde aantallen voor zover nodig en mogelijk

Bij het actualiseren van de resultaten uit de eerdere onderzoeken zijn we nagegaan of het nodig en mogelijk is om de gehanteerde aantallen te actualiseren. Hiervoor hebben we "Nulmeting en schattingen aantallen omgevingsvergunningaanvragen en meldingen 2016-2019" AdS (2020), geraadpleegd.

Gebruik recente uurtarieven voor het bepalen van de bestuurlijke lasten.

Voor de eerdere onderzoeken was afgesproken te werken met uurtarieven gebaseerd op de handleiding overheidstarieven 2015 voor de kosten van de rijksoverheid en de CAR-UWO salaristabel per april 2015 voor de kosten van de overige overheden. In dit onderzoek zijn de resultaten geactualiseerd met behulp van de CAR-UWO salaristabel per oktober 2019 en de Handleiding Overheidstarieven 2019.

Voor de bestuurlijke lasten voor de rijksoverheid is de 'Handleiding Overheidstarieven 2019'² gehanteerd. Voor de bestuurlijke lasten van de overige overheden is de 'CAR-UWO salaristabel oktober 2019'³ gehanteerd.

Voor de uurtarieven voor overige overheden betekent dit dat de effecten voor de bestuurlijke lasten groter worden. Voor de uurtarieven voor de rijksoverheid geldt dat de effecten groter of kleiner worden, dit hangt af van de schaal waarmee is gerekend. De salarissen voor bepaalde schalen zijn juist gedaald omdat de overhead destijds op een andere manier was berekend.

Actualiseer de uurtarieven uit de gebruikte Handboeken meting regeldruk

In de onderzoeken die voor 1 januari 2018 zijn uitgevoerd is voor de uurtarieven van burgers en bedrijven gebruikgemaakt van "Handboek meting regeldruk (2014)"⁴. In de onderzoeken die na 1 januari 2018 zijn uitgevoerd is voor de uurtarieven van burgers en bedrijven gebruikgemaakt van "Handboek Meting Regeldrukkosten (2018)"⁵. Op deze uurtarieven is een inflatiecorrectie toegepast. Daarmee zijn de uurtarieven naar het niveau van 2019 gebracht. Deze correctie heeft tot gevolg dat de regeldrukeffecten groter worden.

Actualiseer de overblijvende kosten met behulp van de consumentenprijsindex

De kosten die niet berekend zijn op basis van standaard uurtarieven uit de Handleiding Overheidstarieven, de CAR-UWO salaristabel of het Handboek meting regeldruk zijn gecorrigeerd voor inflatie met behulp van de consumentenprijsindex. Daarbij is het jaar aangehouden waarin het onderzoek is uitgevoerd. Indien bij kosten is verwezen naar eerdere onderzoeken, is het jaar aangehouden waarin het eerdere onderzoek is

² <https://kennisopenbaarbestuur.nl/rapporten-publicaties/handleiding-overheidstarieven-2019/>

³ https://car-uwo.nl/sites/default/files/bijlage_6_lbr_19_069.pdf

⁴ https://www.kcwj.nl/sites/default/files/handboek_regeldruk_definitief_1_juli_2014.pdf

⁵ https://www.kcwj.nl/sites/default/files/handboek_meting_regeldrukkosten_v_1-1-2018.pdf

uitgevoerd.⁶ Deze correctie heeft tot gevolg dat de effecten die voor 2019 in kaart zijn gebracht, groter worden.

Corrigeer de bestuurlijke lasten voor btw

In de vorige onderzoeken is voor de interne uren van ambtenaren voor Rijksoverheden en overige overheden gerekend met tarieven inclusief btw. Het is voor het integrale beeld echter de bedoeling dat over de kosten van overheden alleen btw wordt gerekend bij out of pocket kosten. Dit is gecorrigeerd. Deze correctie heeft tot gevolg dat de effecten kleiner worden.

Voorkom overlap met andere lopende onderzoeken naar financiële effecten

Voor een aantal onderwerpen binnen de stelselherziening van het Omgevingsrecht wordt op dit moment al heronderzoek uitgevoerd. Om te voorkomen dat wij onnodig resultaten corrigeren (omdat deze elders worden gecorrigeerd), hebben wij samen met de opdrachtgever afgestemd voor welke resultaten het noodzakelijk is dat deze gecorrigeerd worden. Buiten de scope van dit onderzoek vallen: de eenmalige effecten, de effecten van de knip, globaal bestemmen, de opbrengst van milieuleges, de effecten als gevolg van de wijzigingen in de vergunning ingebruikname gebouwen en de melding brandveiligheid en de effecten uit §3.4⁷ uit het rapport "Financiële effecten Aanvullingsbesluit bodem".

3.2 Actualiseren kosten en baten

In onderstaande figuur is stapsgewijs uitgewerkt op welke wijze de effecten zijn geactualiseerd.

⁶ Indien wij niet konden achterhalen wanneer het onderzoek is uitgevoerd, zijn we uitgegaan van het jaar waarin het onderzoek werd gepubliceerd.

⁷ Aanpassing meldingen bij grondverzet

Figuur 1. Stappenplan actualiseren effecten

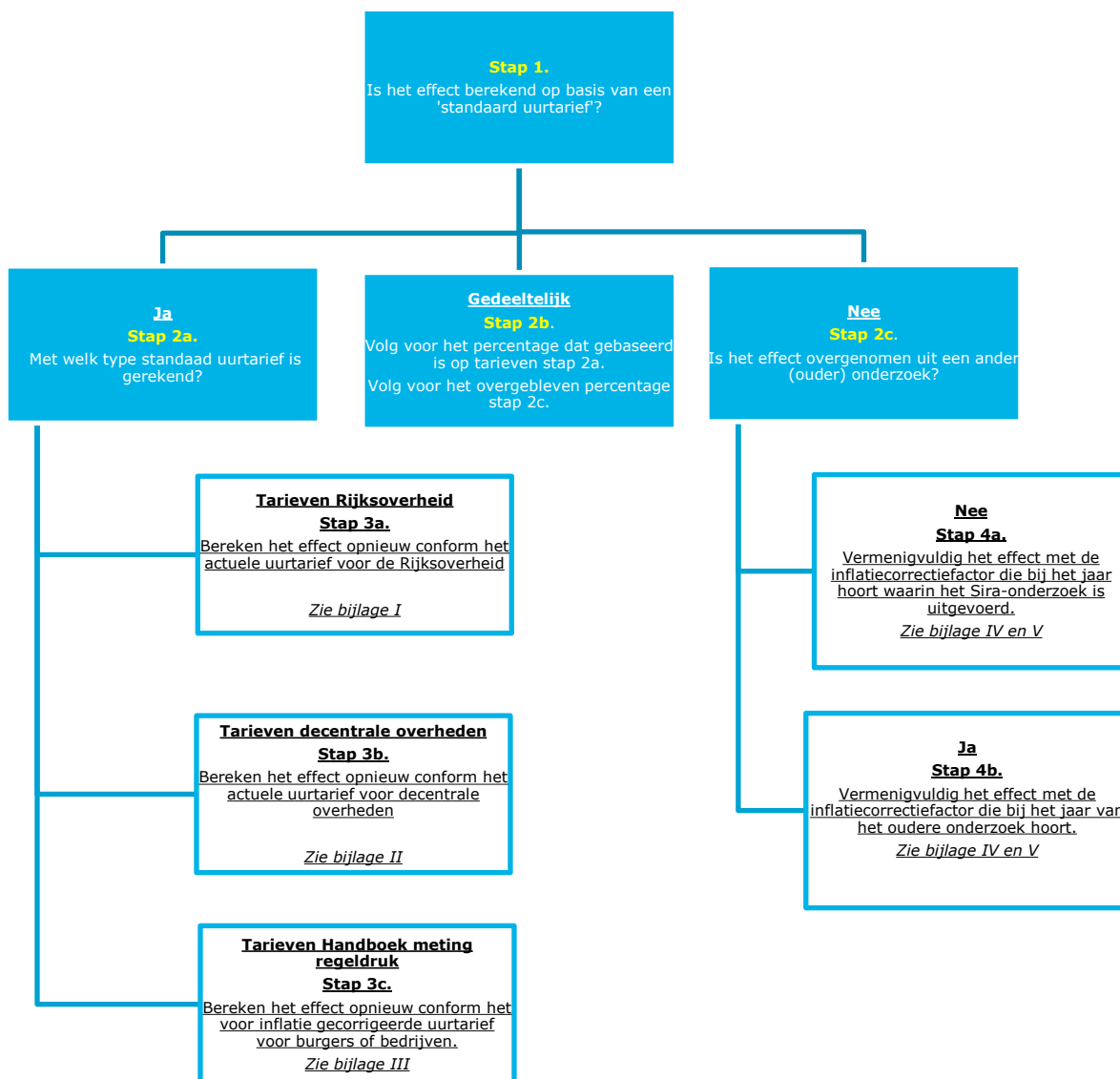

3.3 Btw-correcties

In de vorige onderzoeken is voor de interne uren van ambtenaren voor Rijksoverheden en overige overheden gerekend met tarieven inclusief btw. Het is voor het integrale beeld echter de bedoeling dat over de kosten van overheden alleen btw wordt gerekend bij out of pocket kosten. Daarom is alle (deel)effecten die op basis van een uurtarief van de Rijksoverheid of andere overheden zijn berekend een btw-correctie uitgevoerd. Dit

betekent dat dit (deel)effect is vermenigvuldigd met 82,64%⁸. Dit betekent dat de effecten op bestuurlijke lasten kleiner worden waardoor ook de legeseffecten kleiner worden. Het komt voor dat een effect niet expliciet op basis van uurtarieven is gerekend. Indien uit de context is af te leiden dat het wel kosten zijn voor interne uren, hebben wij de btw ook voor deze effecten gecorrigeerd.

3.4 Actualiseren aantallen

In dit onderzoek is bij ieder effect nagegaan of er betere aantallen beschikbaar zijn om het totale effect te berekenen. Er zijn geen effecten gevonden waarvoor actuelere of betere aantallen beschikbaar zijn op het detailniveau waarop deze nodig zijn. Voor de onderstaande aantallen waren er wel actuelere relevante getallen, maar hebben wij er toch niet voor gekozen om daar gebruik van te maken. Deze keuzes zijn hieronder toegelicht:

Aantal meldingen Activiteitenbesluit

In het rapport naar de financiële effecten van de AMvB's⁹ is uitgegaan van 250.000 meldingsplichtige inrichtingen die gemiddeld eens per 10 jaar een melding doen. Er wordt dus uitgegaan van in totaal 25.000 meldingen per jaar. Uit de nulmeting¹⁰ (figuur 3.13) volgt dat er in 2018 15.370 meldingen zijn ingediend. De verhouding tussen het aantal bedrijven dat, volgens CBS, meldingsplichtige activiteiten uitvoert en het aantal meldingen dat daadwerkelijk is ingediend, duidt er echter op dat de meldingsplicht niet goed wordt nageleefd. Dit wordt bevestigd door de Evaluatie van het Activiteitenbesluit 2008-2012 (Royal Haskoning DHV, 2013). In dit onderzoek werd geconstateerd dat van de gecontroleerde inrichtingen in 7% van de gevallen niet is voldaan aan de meldingsplicht artikel 1.10. Niet alle gecontroleerde bedrijven hebben in 2012 te maken hebben gehad met een ontwikkeling die hen verplichtte een melding te doen. Ervan uitgaande dat een bedrijf circa eens in de 10 jaar een melding doet, had 10% van de gecontroleerde inrichtingen een melding moeten doen. Echter werd bij 7% van de gecontroleerde inrichtingen vastgesteld dat de nalevingsplicht niet is nageleefd. Dit betekent dan dat de meldingsplicht door 70% van de gecontroleerde bedrijven niet is nageleefd.

Uit het onderzoek van Royal Haskoning is af te leiden dat gemeenten in 2012 in totaal 19.756 meldingen¹¹ hebben ontvangen. Uit de jaarrapportages van de Activiteitenbesluit Internetmodule (AIM) volgt niet dat het aantal ontvangen meldingen in de tussentijd significant is toegenomen.¹² Het is daarom niet aannemelijk dat de naleving door bedrijven in de tussentijd significant is toegenomen.

Omdat er in de onderzoeken naar de financiële effecten van de Omgevingswet uitgegaan dient te worden van 100% naleving hebben wij ervoor gekozen om het oorspronkelijke aantal niet aan te passen.

Aantal aanvragen Omgevingsvergunning

⁸ $100/121 \approx 82.64\%$

⁹ Financiële effecten AMvB's Omgevingswet. Sira Consulting (2016)

¹⁰ Nulmeting en schattingen aantallen omgevingsvergunningaanvragen en meldingen 2016-2019, Aan de slag met de Omgevingswet (2020)

¹¹ Dit is een geëxtrapoleerd aantal. 91 deelnemende gemeenten hebben in 2012 in totaal 4.332 meldingen ontvangen. Dit betrof 21,9% van alle gemeenten.

¹² Uit de jaarrapportages van AIM blijkt dat gemeenten tussen 2015 en 2020 jaarlijks minimaal 15.060 en maximaal 21.710 meldingen hebben ontvangen.

In het onderzoek naar de financiële effecten van de Omgevingsregeling¹³ is een inschatting gemaakt van het jaarlijkse aantal vergunningaanvragen door burgers en bedrijven, waarvoor in de voorgenomen situatie aanvraagvereisten participatie gelden. De nulmeting geeft een overzicht van het aantal vergunningaanvragen dat in de huidige situatie door burgers en bedrijven wordt ingediend. We concluderen dat er geen beschikbare aantallen beschikbaar zijn omdat:

- er tussen de huidige en voorgenomen situatie verschillen zijn tussen activiteiten waar wel of geen Omgevingsvergunning voor nodig zal zijn;
- het detailniveau van het type vergunningen in de nulmeting niet voldoende is om het aantal vergunningen uit de nulmeting te corrigeren voor de activiteiten waar wel of geen Omgevingsvergunning nodig zal zijn;
- er verschillende aannames gemaakt zouden moeten worden om te komen op het jaarlijkse aantal vergunningaanvragen door burgers en bedrijven. We verwachten niet dat we daarmee tot accurater aantal zouden komen, dan de eerder gemaakte inschatting.

¹³ Financiële effecten Omgevingsregeling, Sira Consulting (2019)

4 Onderzoeksresultaten

In de onderstaande tabel zijn de resultaten van het onderzoek opgenomen. De kosten of baten zijn in duizendtallen (€) weergegeven. Lastenafnames en baten zijn aangeduid met een minteken, positieve bedragen betreffen een toename van de lasten (of een afname van de baten). In een aantal gevallen is ten opzichte van het oorspronkelijke onderzoeksrapport een legeseffect toegevoegd. Dit is aangeduid met een sterretje (*). In de tabel zijn de volgende afkortingen gebruikt:

- AL: Administratieve lasten
- BL: Bestuurlijke lasten
- FK: Financiële kosten
- MKB: Maatschappelijk kosten of bateneffect

Tabel 2. Overzicht correcties per effect (in duizendtallen €)

| Rapport/wetgeving ¹⁴ | Wijziging | § | Doelgroep | Type lasten | Type correctie | Ongunstig | | | Gunstig | | |
|--|---|-----------|-----------|--|--------------------------------------|--|-----------|---------|---------|-----------|--------|
| | | | | | | Oud | Correctie | Nieuw | Oud | Correctie | Nieuw |
| Omgevingswet - Financiële effecten Omgevingswet (2014) | Verbeterde kenbaarheid - beter inschatten levensvatbare projecten | 3.2 | bedrijven | AL | Inflatiecorrectie 2014 | -2.500 | -170 | -2.670 | -2.500 | -170 | -2.670 |
| | | | bedrijven | AL | Uurtarieven Handboek regel-druk 2014 | -3.067 | -323 | -3.390 | -6.133 | -646 | -6.779 |
| | bedrijven | | Leges* | Uurtarieven decentrale overheden & btw-correctie | -5.363 | 815 | -4.548 | -10.727 | 1.629 | -9.098 | |
| | burgers | | AL | Uurtarieven Handboek regel-druk 2014 | -533 | -31 | -564 | -1.067 | -62 | -1.129 | |
| | burgers | | Leges* | Uurtarieven decentrale overheden & btw-correctie | -933 | 142 | -791 | -1.866 | 283 | -1.583 | |
| | gemeenten | | BL | Uurtarieven decentrale overheden & btw-correctie | -6.296 | 956 | -5.340 | -12.592 | 1.913 | -10.679 | |
| | gemeenten | | Leges* | Uurtarieven decentrale overheden & btw-correctie | 6.296 | -956 | 5.340 | 12.593 | -1.913 | 10.680 | |
| | Efficiencywinst provinciale omgevingsvisie | | 4.3.1 | provincies | BL | Uurtarieven decentrale overheden & btw-correctie | -306 | 47 | -259 | -408 | 62 |
| Minder zienswijzen bij vaststellen omgevingsvisie | | bedrijven | AL | Uurtarieven Handboek regel-druk 2014 | -900 | -95 | -995 | -900 | -95 | -995 | |

¹⁴ Op sommige rapporten zijn al eerder correcties toegepast. Voor dit onderzoek is telkens uitgegaan van het meest recente onderzoek. In bijlage V is per onderzoek aangegeven in welke rapporten deze correcties staan (indien van toepassing).

| Rapport/wetgeving ¹⁴ | Wijziging | § | Doelgroep | Type lasten | Type correctie | Ongunstig | | | Gunstig | | |
|---|--|-------|------------|-------------|---|-----------|-----------|--------|---------|-----------|--------|
| | | | | | | Oud | Correctie | Nieuw | Oud | Correctie | Nieuw |
| | Efficiencyvoordeel brede omgevingsvergunning ontgronding | 4.5 | bedrijven | AL | Inflatiecorrectie 2014 | -362 | -25 | -387 | -362 | -25 | -387 |
| | Efficiencyvoordeel brede omgevingsvergunning Wbr | | bedrijven | AL | Inflatiecorrectie 2009 | -227 | -39 | -266 | -227 | -39 | -266 |
| | Efficiencyvoordeel brede omgevingsvergunning spoorweg | | bedrijven | AL | Inflatiecorrectie 2007 | -67 | -15 | -82 | -67 | -15 | -82 |
| | Samenloop vergunningen en meldingen voor woningonttrekking, Badinrichtingen, horeca-exploitatie en terrassen | | bedrijven | AL | Inflatiecorrectie 2008 | -200 | -38 | -238 | -200 | -38 | -238 |
| Omgevingswet - Financiële effecten Omgevingswet (2014) | wijzigingen MER | 4.5 | burgers | AL | Inflatiecorrectie 2008 | -500 | -94 | -594 | -500 | -94 | -594 |
| | | | bedrijven | AL | Inflatiecorrectie 2014 | -1.000 | -68 | -1.068 | -2.000 | -136 | -2.136 |
| | | | bedrijven | AL | Inflatiecorrectie 2011 | -100 | -13 | -113 | -100 | -13 | -113 |
| | | | gemeenten | BL | Uurtarieven decentrale overheden & inflatiecorrectie 2014 & btw-correctie | -3.976 | -77 | -4.053 | -3.976 | -77 | -4.053 |
| | | | gemeenten | BL | Uurtarieven decentrale overheden & inflatiecorrectie 2014 & btw-correctie | -837 | -16 | -853 | -837 | -16 | -853 |
| | | | gemeenten | BL | Uurtarieven decentrale overheden & inflatiecorrectie 2014 & btw-correctie | -105 | -2 | -107 | -105 | -2 | -107 |
| | | | provincies | BL | Uurtarieven decentrale overheden & inflatiecorrectie 2014 & btw-correctie | -1.338 | -50 | -1.388 | -1.338 | -50 | -1.388 |
| | | | provincies | BL | Uurtarieven decentrale overheden & inflatiecorrectie 2014 & btw-correctie | -515 | -19 | -534 | -515 | -19 | -534 |
| | | | provincies | BL | Uurtarieven decentrale overheden & inflatiecorrectie 2014 & btw-correctie | -103 | -4 | -107 | -103 | -4 | -107 |
| Omgevingsbesluit - Financiële effecten AMvB's Omgevingswet (2016) | Magneet activiteit & verschuiven bevoegd gezag | 4.1.2 | gemeenten | BL | Uurtarieven decentrale overheden & btw-correctie | 219 | -33 | 186 | 82 | -12 | 70 |
| | | | gemeenten | Leges | Uurtarieven decentrale overheden & btw-correctie | -219 | 33 | -186 | -82 | 12 | -70 |
| | | | provincies | BL | Uurtarieven decentrale overheden & btw-correctie | -219 | 33 | -186 | -82 | 12 | -70 |
| | | | provincies | Leges | Uurtarieven decentrale overheden & btw-correctie | 219 | -33 | 186 | 82 | -12 | 70 |

| Rapport/wetgeving ¹⁴ | Wijziging | § | Doelgroep | Type lasten | Type correctie | Ongunstig | | | Gunstig | | |
|--|---|-------|---------------|-------------|---|-----------|-----------|-------|---------|-----------|-------|
| | | | | | | Oud | Correctie | Nieuw | Oud | Correctie | Nieuw |
| | Advies met instemming | 4.1.4 | bedrijven | Leges* | Uurtarieven decentrale overheden & inflatiecorrectie 2016 & btw-correctie | -344 | -4 | -348 | -344 | -4 | -348 |
| | | | gemeenten | BL | Uurtarieven decentrale overheden & btw-correctie | 229 | -35 | 194 | 229 | -35 | 194 |
| | | | gemeenten | Leges* | Uurtarieven decentrale overheden & btw-correctie | -229 | 35 | -194 | -229 | 35 | -194 |
| Omgevingsbesluit - Financiële effecten AMvB's Omgevingswet (2016) | Advies met instemming | 4.1.4 | provincies | BL | Uurtarieven decentrale overheden & inflatiecorrectie 2016 & btw-correctie | -95 | 5 | -90 | -95 | 5 | -90 |
| | | | provincies | Leges* | Uurtarieven decentrale overheden & inflatiecorrectie 2016 & btw-correctie | 95 | -5 | 90 | 95 | -5 | 90 |
| | | | rws | BL | Uurtarieven decentrale overheden & inflatiecorrectie 2016 & btw-correctie | -477 | 25 | -452 | -477 | 25 | -452 |
| | | | rws | Leges* | Uurtarieven decentrale overheden & inflatiecorrectie 2016 & btw-correctie | 477 | -25 | 452 | 477 | -25 | 452 |
| | Wijziging procedure omgevingsvergunning (voortaan ook bezwaar maar geen zienswijze) | 4.5 | bedrijven | AL | Inflatiecorrectie 2016 & btw-correctie | -100 | -6 | -106 | -400 | -23 | -423 |
| | | | gemeenten | BL | Inflatiecorrectie 2016 & btw-correctie | 120 | -15 | 105 | -480 | 60 | -420 |
| | Verschuiven toezicht zwembaden van gemeente naar provincie | 4.7 | gemeenten | BL | Uurtarieven decentrale overheden & btw-correctie | -6 | 1 | -5 | -8 | 1 | -7 |
| | | | provincies | BL | Uurtarieven decentrale overheden & btw-correctie | 6 | -1 | 5 | 8 | -1 | 7 |
| Besluit kwaliteit leefomgeving - Oplegnotitie bij het onderzoek naar de financiële effecten van de AMvB's van de Omgevingswet (2016) | Hergebruik van onderzoeksgegevens | 3.4 | bedrijven | AL | Inflatiecorrectie 2016 | -78 | -5 | -83 | -468 | -27 | -495 |
| | | 3.4 | gemeenten | BL | Inflatiecorrectie 2016 | -78 | -5 | -83 | -585 | -34 | -619 |
| Besluit kwaliteit leefomgeving - Financiële effecten AMvB's Omgevingswet (2016) | Instructieregels voor geur en geluid | 5.4.4 | gemeenten | BL | Inflatiecorrectie 2016 & btw-correctie | -12 | 2 | -10 | -36 | 5 | -31 |
| | vervallen verplichte toetsing luchtkwaliteit | 5.4.6 | gemeenten | BL | Inflatiecorrectie 2016 | -377 | -22 | -399 | -754 | -44 | -798 |
| | | | provincies | BL | Inflatiecorrectie 2016 | -10 | -1 | -11 | -30 | -2 | -32 |
| | | | waterschappen | BL | Inflatiecorrectie 2016 | -10 | -1 | -11 | -30 | -2 | -32 |

| Rapport/wetgeving ¹⁴ | Wijziging | § | Doelgroep | Type lasten | Type correctie | Ongunstig | | | Gunstig | | |
|--|---|-----------|------------|------------------------|--|-----------|-----------|--------|---------|-----------|---------|
| | | | | | | Oud | Correctie | Nieuw | Oud | Correctie | Nieuw |
| | Externe veiligheid | 5.4.7 | gemeenten | BL | Uurtarieven decentrale overheden & btw-correctie | 101 | -15 | 86 | 101 | -15 | 86 |
| | Monitoring luchtkwaliteit | 5.9.1 | gemeenten | BL | Uurtarieven decentrale overheden & btw-correctie | -3.195 | 489 | -2.706 | -3.195 | 489 | -2.706 |
| | Meldplicht wordt keuze gemeente | 7.1.1 | bedrijven | AL | Inflatiecorrectie 2008 | -6.580 | -1.236 | -7.816 | -9.870 | -1.854 | -11.724 |
| | | | gemeenten | BL | Inflatiecorrectie 2014 btw-correctie | -11.241 | 1.319 | -9.922 | -16.861 | 1.979 | -14.882 |
| | Minder noodzaak tot wijziging vergunning | 7.2.3 | bedrijven | AL | Inflatiecorrectie 2016 | -1.710 | -100 | -1.810 | -1.710 | -100 | -1.810 |
| | | | bedrijven | AL | Inflatiecorrectie 2016 | -630 | -37 | -667 | -630 | -37 | -667 |
| Besluit activiteiten leefomgeving - Financiële effecten AMvB's Omgevingswet (2016) | Minder noodzaak tot wijziging vergunning | 7.2.3 | bedrijven | Leges* | Uurtarieven decentrale overheden & btw-correctie | -1.317 | 201 | -1.116 | -1.755 | 268 | -1.487 |
| | | | bedrijven | Leges* | Uurtarieven decentrale overheden & btw-correctie | -1.166 | 178 | -988 | -1.666 | 255 | -1.411 |
| | | | gemeenten | BL | Uurtarieven decentrale overheden & btw-correctie | -1.317 | 201 | -1.116 | -1.755 | 268 | -1.487 |
| | | | gemeenten | Leges* | Uurtarieven decentrale overheden & btw-correctie | 1.317 | -201 | 1.116 | 1.755 | -268 | 1.487 |
| | | | provincies | BL | Uurtarieven decentrale overheden & btw-correctie | -1.166 | 178 | -988 | -1.666 | 255 | -1.411 |
| | | | provincies | Leges* | Uurtarieven decentrale overheden & btw-correctie | 1.166 | -178 | 988 | 1.666 | -255 | 1.411 |
| | Meldplicht beperkt en verduidelijkt | 7.4.1 | bedrijven | AL | Inflatiecorrectie 2016 | -2.000 | -116 | -2.116 | -3.000 | -175 | -3.175 |
| | | | gemeenten | BL | Inflatiecorrectie 2014 & btw-correctie | -2.400 | 282 | -2.118 | -3.600 | 422 | -3.178 |
| | Verschuiven vergunningplicht naar algemene regels | 7.4.2 | bedrijven | AL | Inflatiecorrectie 2016 | -140 | -8 | -148 | -175 | -10 | -185 |
| | | | bedrijven | Leges* | Inflatiecorrectie 2016 & btw-correctie | -160 | 20 | -140 | -200 | 25 | -175 |
| | | | gemeenten | BL | Inflatiecorrectie 2016 & btw-correctie | -112 | 14 | -98 | -140 | 18 | -122 |
| | | | gemeenten | Leges* | Inflatiecorrectie 2016 & btw-correctie | 160 | -20 | 140 | 200 | -25 | 175 |
| Keuring mestbassins vervalt | 7.6.2 | bedrijven | AL | Inflatiecorrectie 2016 | -2.250 | -131 | -2.381 | -2.250 | -131 | -2.381 | |
| Richtingaanwijzer vergroot (her)kenbaarheid voor vooral mkb | 7.6.2 | bedrijven | AL | Inflatiecorrectie 2016 | -1.500 | -87 | -1.587 | -4.500 | -262 | -4.762 | |

| Rapport/wetgeving ¹⁴ | Wijziging | § | Doelgroep | Type lasten | Type correctie | Ongunstig | | | Gunstig | | |
|--|---|-------|----------------|--|--|-----------|-----------|--------|---------|-----------|-------|
| | | | | | | Oud | Correctie | Nieuw | Oud | Correctie | Nieuw |
| | Exit vergunningplicht beperkingen-gebied Rijkswegen | 7.8.1 | bedrijven | Leges* | Uurtarieven centrale overheden & btw-correctie | -257 | 66 | -191 | -281 | 72 | -209 |
| | | | rws | BL | Uurtarieven centrale overheden & btw-correctie | -380 | 97 | -283 | -415 | 106 | -309 |
| | | | rws | Leges* | Uurtarieven centrale overheden & btw-correctie | 257 | -66 | 191 | 281 | -72 | 209 |
| Omgevingsregeling - Financiële effecten Omgevingsregeling (2019) | Aanvraagvereiste participatie, hogere AL | 3.1 | bedrijven | AL | Uurtarieven Handboek regel-druk 2018 | 26 | 2 | 28 | 26 | 2 | 28 |
| | | | bedrijven | AL | | 1.024 | 60 | 1.084 | 1.024 | 60 | 1.084 |
| Omgevingsregeling - Financiële effecten Omgevingsregeling (2019) | Aanvraagvereiste participatie, hogere AL | 3.1 | bedrijven | AL | Uurtarieven Handboek regel-druk 2018 | 11 | 1 | 12 | 11 | 1 | 12 |
| | | | burgers | AL | Uurtarieven Handboek regel-druk 2018 | 14 | 1 | 15 | 14 | 1 | 15 |
| | | | burgers | AL | Uurtarieven Handboek regel-druk 2018 | 56 | 3 | 59 | 56 | 3 | 59 |
| | | | burgers | AL | Uurtarieven Handboek regel-druk 2018 | 1 | | 1 | 1 | | 1 |
| | Aanvraagvereiste participatie, hogere BL | 3.1 | gemeenten | BL | Uurtarieven decentrale overheden & btw-correctie | 1.748 | -266 | 1.482 | 1.748 | -266 | 1.482 |
| | | | provincies | BL | Uurtarieven decentrale overheden & btw-correctie | 136 | -21 | 115 | 136 | -21 | 115 |
| | | | rws | BL | Uurtarieven decentrale overheden & btw-correctie | 19 | -3 | 16 | 19 | -3 | 16 |
| | | | waterschap-pen | BL | Uurtarieven decentrale overheden & btw-correctie | 39 | -6 | 33 | 39 | -6 | 33 |
| | Aanvraagvereiste participatie, hogere BL verevening via leges | 3.1 | bedrijven | Leges | Uurtarieven decentrale overheden & btw-correctie | 1.415 | -215 | 1.200 | 1.415 | -215 | 1.200 |
| | | | burgers | Leges | Uurtarieven decentrale overheden & btw-correctie | 527 | -80 | 447 | 527 | -80 | 447 |
| gemeenten | | | Leges | Uurtarieven decentrale overheden & btw-correctie | -527 | 80 | -447 | -527 | 80 | -447 | |
| gemeenten | | | Leges | Uurtarieven decentrale overheden & btw-correctie | -1.415 | 215 | -1.200 | -1.415 | 215 | -1.200 | |
| Heffen van leges op rijksniveau- lozingen | | 3.3 | bedrijven | Leges | btw-correctie | 5.000 | -868 | 4.132 | 5.000 | -868 | 4.132 |

| Rapport/wetgeving ¹⁴ | Wijziging | § | Doelgroep | Type lasten | Type correctie | Ongunstig | | | Gunstig | | |
|--|---|-----|---------------|--|--|-----------|-----------|--------|---------|-----------|--------|
| | | | | | | Oud | Correctie | Nieuw | Oud | Correctie | Nieuw |
| Omgevingsregeling - Financiële effecten Omgevingsregeling (2019) | Heffen van leges op rijksniveau-overige milieubelastende activiteiten | 3.3 | bedrijven | Leges | btw-correctie | 147 | -26 | 121 | 147 | -26 | 121 |
| | Heffen van leges op rijksniveau-activiteit bij waterstaatwerk beheer Rijk | 3.3 | bedrijven | Leges | btw-correctie | 1.970 | -342 | 1.628 | 1.970 | -342 | 1.628 |
| | Heffen van leges op rijksniveau-Beperkingengebied rijksweg | 3.3 | bedrijven | Leges | btw-correctie | 98 | -17 | 81 | 98 | -17 | 81 |
| | Heffen van leges op rijksniveau-3.4 Awb van toepassing | 3.3 | bedrijven | Leges | btw-correctie | 421 | -73 | 348 | 421 | -73 | 348 |
| | Heffen van leges op rijksniveau-MER-plicht | 3.3 | bedrijven | Leges | btw-correctie | 86 | -15 | 71 | 86 | -15 | 71 |
| | Heffen van leges op rijksniveau-lozingen | 3.3 | Rijk | Leges | btw-correctie | -5.000 | 868 | -4.132 | -5.000 | 868 | -4.132 |
| | Heffen van leges op rijksniveau-overige milieubelastende activiteiten | 3.3 | Rijk | Leges | btw-correctie | -147 | 26 | -121 | -147 | 26 | -121 |
| | Heffen van leges op rijksniveau-activiteit bij waterstaatwerk beheer Rijk | 3.3 | Rijk | Leges | btw-correctie | -1.970 | 342 | -1.628 | -1.970 | 342 | -1.628 |
| | Heffen van leges op rijksniveau-Beperkingengebied Rijksweg | 3.3 | Rijk | Leges | btw-correctie | -98 | 17 | -81 | -98 | 17 | -81 |
| | Heffen van leges op rijksniveau-3.4 Awb van toepassing | 3.3 | Rijk | Leges | btw-correctie | -421 | 73 | -348 | -421 | 73 | -348 |
| | Heffen van leges op rijksniveau-MER-plicht | 3.3 | Rijk | Leges | btw-correctie | -86 | 15 | -71 | -86 | 15 | -71 |
| | Vervallen vergunningvereisten, minder AL | 3.4 | bedrijven | AL | Inflatiecorrectie 2007 | -750 | -163 | -913 | -3.000 | -652 | -3.652 |
| | Vervallen vergunningvereisten, minder BL | 3.4 | gemeenten | BL | Uurtarieven decentrale overheden & btw-correctie | -328 | 50 | -278 | -1.311 | 199 | -1.112 |
| | | | provincies | BL | Uurtarieven decentrale overheden & btw-correctie | -40 | 6 | -34 | -158 | 24 | -134 |
| | | | rws | BL | Uurtarieven decentrale overheden & btw-correctie | -8 | 1 | -7 | -32 | 5 | -27 |
| | | | waterschappen | BL | Uurtarieven decentrale overheden & btw-correctie | -20 | 3 | -17 | -79 | 12 | -67 |
| | Vervallen vergunningvereisten, minder BL en minder leges | 3.4 | bedrijven | Leges | Uurtarieven decentrale overheden & btw-correctie | -395 | 60 | -335 | -1.580 | 240 | -1.340 |
| | | | gemeenten | Leges | Uurtarieven decentrale overheden & btw-correctie | 328 | -50 | 278 | 1.311 | -199 | 1.112 |
| provincies | | | Leges | Uurtarieven decentrale overheden & btw-correctie | 40 | -6 | 34 | 158 | -24 | 134 | |

| Rapport/wetgeving ¹⁴ | Wijziging | § | Doelgroep | Type lasten | Type correctie | Ongunstig | | | Gunstig | | |
|--|---|-------|------------------------|-------------|--|-----------|-----------|--------|---------|-----------|--------|
| | | | | | | Oud | Correctie | Nieuw | Oud | Correctie | Nieuw |
| Invoeringswet - Financiële effecten Invoeringswet (2017) | Nadeel compensatie Iw-effect op bezwaar en beroep | 3.2.2 | rws | Leges | Uurtarieven decentrale overheden & btw-correctie | 8 | -1 | 7 | 32 | -5 | 27 |
| | | | waterschappen | Leges | Uurtarieven decentrale overheden & btw-correctie | 20 | -3 | 17 | 79 | -12 | 67 |
| | | | bedrijven | AL | Inflatiecorrectie 2017 | -21 | -1 | -22 | -38 | -2 | -40 |
| | | | burgers | AL | Inflatiecorrectie 2017 | -56 | -2 | -58 | -100 | -4 | -104 |
| | | | gemeenten | BL | Inflatiecorrectie 2017 | -438 | -19 | -457 | -752 | -33 | -785 |
| | provincies | BL | Inflatiecorrectie 2017 | 9 | <1 | 9 | 0 | 0 | 0 | | |
| Invoeringswet - Financiële effecten Invoeringswet (2017) | Nadeelcompensatie Iw-effect op bezwaar en beroep | 3.2.2 | waterschappen | BL | Inflatiecorrectie 2017 | 16 | 1 | 17 | 3 | <1 | 3 |
| | Nadeelcompensatie effect Iw op aantal aanvragen | 3.2.2 | bedrijven | AL | Inflatiecorrectie 2017 | -172 | -8 | -180 | -319 | -14 | -333 |
| | | | burgers | AL | Inflatiecorrectie 2017 | -348 | -15 | -363 | -645 | -28 | -673 |
| | | | gemeenten | BL | Inflatiecorrectie 2017 & btw-correctie | -2.276 | 98 | -2.178 | -3.906 | 168 | -3.738 |
| | | | provincies | BL | Inflatiecorrectie 2017 & btw-correctie | 105 | -5 | 100 | 0 | 0 | |
| | | | waterschappen | BL | Inflatiecorrectie 2017 & btw-correctie | 163 | -7 | 156 | 29 | -1 | 28 |
| | Nadeelcompensatie effect Iw op kosten procedure | 3.2.2 | gemeenten | BL | Inflatiecorrectie 2017 & btw-correctie | -195 | -124 | -319 | -254 | -162 | -416 |
| | | | provincies | BL | Inflatiecorrectie 2017 & btw-correctie | -29 | -18 | -47 | -33 | -21 | -54 |
| | | | waterschappen | BL | Inflatiecorrectie 2017 & btw-correctie | -35 | -22 | -57 | -40 | -25 | -65 |
| | Nadeelcompensatie effect Iw op leges | 3.2.2 | bedrijven | AL | Inflatiecorrectie 2017 | -22 | -1 | -23 | -12 | -1 | -13 |
| | | | burgers | AL | Inflatiecorrectie 2017 | -86 | -4 | -90 | -48 | -2 | -50 |
| | | | gemeenten | BL | Inflatiecorrectie 2017 | 108 | 5 | 113 | 63 | 3 | 66 |
| | | | provincies | BL | Inflatiecorrectie 2017 | 0 | 0 | 0 | -2 | <1 | -2 |

| Rapport/wetgeving ¹⁴ | Wijziging | § | Doelgroep | Type lasten | Type correctie | Ongunstig | | | Gunstig | | |
|--|--|-------|---------------|-------------|------------------------|-----------|-----------|--------|---------|-----------|--------|
| | | | | | | Oud | Correctie | Nieuw | Oud | Correctie | Nieuw |
| | | | waterschappen | BL | Inflatiecorrectie 2017 | 0 | 0 | 0 | -1 | <1 | -1 |
| | Verandering hoogte uitgekeerd bedrag (uitboeken oude situatie planshade) | 3.2.2 | gemeenten | FK | Inflatiecorrectie 2017 | -7.892 | -346 | -8.238 | -7.892 | -346 | -8.238 |
| | Verandering hoogte uitgekeerd bedrag (uitboeken oude situatie na-deelcompensatie) | 3.2.2 | gemeenten | FK | Inflatiecorrectie 2017 | -1.113 | -49 | -1.162 | -1.113 | -49 | -1.162 |
| Invoeringswet - Financiële effecten Invoeringswet (2017) | Verandering hoogte uitgekeerd bedrag (inboeken nieuwe situatie na-deelcompensatie) | 3.2.2 | gemeenten | FK | Inflatiecorrectie 2017 | 9.242 | 405 | 9.647 | 6.032 | 265 | 6.296 |
| | Verandering hoogte uitgekeerd bedrag (uitboeken oude situatie planshade) | 3.2.2 | provincies | FK | Inflatiecorrectie 2017 | -415 | -18 | -433 | -415 | -18 | -433 |
| | Verandering hoogte uitgekeerd bedrag (uitboeken oude situatie na-deelcompensatie) | 3.2.2 | provincies | FK | Inflatiecorrectie 2017 | -260 | -11 | -271 | -260 | -11 | -271 |
| | Verandering hoogte uitgekeerd bedrag (inboeken nieuwe situatie na-deelcompensatie) | 3.2.2 | provincies | FK | Inflatiecorrectie 2017 | 698 | 31 | 729 | 595 | 26 | 621 |
| | Verandering hoogte uitgekeerd bedrag (uitboeken oude situatie planshade) | 3.2.2 | waterschappen | FK | Inflatiecorrectie 2017 | -252 | -11 | -263 | -252 | -11 | -263 |
| | Verandering hoogte uitgekeerd bedrag (uitboeken oude situatie na-deelcompensatie) | 3.2.2 | waterschappen | FK | Inflatiecorrectie 2017 | -106 | -5 | -111 | -106 | -5 | -111 |
| | Verandering hoogte uitgekeerd bedrag (inboeken nieuwe situatie na-deelcompensatie) | 3.2.2 | waterschappen | FK | Inflatiecorrectie 2017 | 422 | 19 | 441 | 365 | 16 | 381 |
| | Vervallen effect na-deelcompensatie Awb, bezwaar en beroep | 3.2.2 | bedrijven | AL | Inflatiecorrectie 2017 | -52 | -2 | -54 | -155 | -7 | -162 |

| Rapport/wetgeving ¹⁴ | Wijziging | § | Doelgroep | Type lasten | Type correctie | Ongunstig | | | Gunstig | | | |
|--|---|---|--------------------|--------------------|--|--|------------------------|--------|---------|-----------|--------|---------|
| | | | | | | Oud | Correctie | Nieuw | Oud | Correctie | Nieuw | |
| | | | burgers | AL | Inflatiecorrectie 2017 | -120 | -5 | -125 | -360 | -16 | -376 | |
| | | | gemeenten | BL | Inflatiecorrectie 2017 | -900 | -39 | -939 | -2.700 | -118 | -2.818 | |
| | | | provincies | BL | Inflatiecorrectie 2017 | -35 | -2 | -37 | -105 | -5 | -110 | |
| | | | waterschap- pen | BL | Inflatiecorrectie 2017 | 0 | 0 | 0 | 0 | 0 | 0 | |
| | Vervallen effect nadeelcompensatie Awb, kosten aanvraag | 3.2.2 | | bedrijven | AL | Inflatiecorrectie 2017 | -408 | -18 | -426 | -1.225 | -54 | -1.279 |
| | | | | burgers | AL | Inflatiecorrectie 2017 | -826 | -36 | -862 | -2.479 | -109 | -2.588 |
| | Invoeringswet - Financiële effecten Invoeringswet (2017) | Vervallen effect nadeelcompensatie Awb, kosten aanvraag | 3.2.2 | gemeenten | BL | Inflatiecorrectie 2017 & btw-correctie | -4.674 | 201 | -4.473 | -14.023 | 604 | -13.419 |
| | | | | provincies | BL | Inflatiecorrectie 2017 & btw-correctie | -406 | 18 | -388 | -1.213 | 52 | -1.161 |
| | | | | waterschap- pen | BL | Inflatiecorrectie 2017 & btw-correctie | 0 | 0 | 0 | 0 | 0 | 0 |
| | | Vervallen effect nadeelcompensatie Awb, legeseffect | 3.2.2 | | bedrijven | Leges | Inflatiecorrectie 2017 | -188 | -8 | -196 | -63 | -3 |
| burgers | | | | | Leges | Inflatiecorrectie 2017 | -744 | -33 | -777 | -248 | -11 | -259 |
| gemeenten | | | | | Leges | Inflatiecorrectie 2017 | 874 | 38 | 912 | 291 | 13 | 304 |
| provincies | | | | | Leges | Inflatiecorrectie 2017 | 58 | 3 | 61 | 20 | 1 | 21 |
| | | | waterschap- pen | Leges | Inflatiecorrectie 2017 | 0 | 0 | 0 | 0 | 0 | 0 | |
| Invoeringsbesluit - Financiële effecten Invoeringsbesluit (2019) | Gemeente vervangt vergunningplicht door melding | 3.3 | bedrijven | AL | Inflatiecorrectie 2018 | -1.318 | -35 | -1.353 | -1.318 | -35 | -1.353 | |
| | | | bedrijven | Leges* | Uurtarieven decentrale overheden & btw-correctie | -425 | 65 | -360 | -425 | 65 | -360 | |
| | | | gemeenten | BL | Uurtarieven decentrale overheden & btw-correctie | -301 | 46 | -255 | -301 | 46 | -255 | |
| | | | gemeenten | Leges* | Uurtarieven decentrale overheden & btw-correctie | 425 | -65 | 360 | 425 | -65 | 360 | |
| | Instellen informatieplicht met oog op nadeelcompensatie | 3.3 | gemeenten | BL | Uurtarieven decentrale overheden & btw-correctie | 1.700 | -260 | 1.440 | 340 | -52 | 288 | |
| | Voldoen aan de met oog op nadeelcompensatie ingestelde informatieplicht | 3.3 | bedrijven | AL | Inflatiecorrectie 2018 | 360 | 9 | 369 | 72 | 2 | 74 | |

| Rapport/wetgeving ¹⁴ | Wijziging | § | Doelgroep | Type lasten | Type correctie | Ongunstig | | | Gunstig | | |
|--|--|-------|------------|---|--|-----------|-----------|--------|---------|-----------|--------|
| | | | | | | Oud | Correctie | Nieuw | Oud | Correctie | Nieuw |
| Aanvullingswet grondeigendom - Financiële effecten Aanvullingswet grondeigendom (2016) | | | burgers | AL | Inflatiecorrectie 2018 | 45 | 1 | 46 | 9 | ,1 | 9 |
| | | | gemeenten | BL | Inflatiecorrectie 2018 btw-correctie | 45 | -7 | 38 | 9 | -1 | 8 |
| | Verantwoordelijkheden in vergunning expliciteren | 3.7 | bedrijven | AL | Uurtarieven handboek regeldruk 2018 | -923 | -54 | -977 | -3.078 | -179 | -3.257 |
| | | | bedrijven | MKB | Uurtarieven handboek regeldruk 2018 | -2.155 | -125 | -2.280 | -7.182 | -418 | -7.600 |
| | Bouwen bij spoorwegen, van vergunning naar melding | 3.9 | bedrijven | AL | Uurtarieven handboek regeldruk 2018 | -321 | -19 | -340 | -945 | -55 | -1.000 |
| | | | ProRail | BL | Uurtarieven decentrale overheden & btw-correctie | -119 | 18 | -101 | -170 | 26 | -144 |
| | Lagere publicatiekosten voorkeursrecht | 3.1 | gemeenten | BL | Uurtarieven decentrale overheden & inflatiecorrectie 2016 & btw-correctie | -31 | <1 | -31 | -89 | -3 | -92 |
| | | | provincies | BL | Uurtarieven decentrale overheden & inflatiecorrectie 2016 & btw-correctie | -2 | <1 | -2 | -5 | <1 | -5 |
| | Minder notariscontroles voorkeursrecht | 3.1/7 | gemeenten | BL | Uurtarieven decentrale overheden & inflatiecorrectie 2016 & btw-correctie | 0 | 0 | 0 | -7 | 1 | -6 |
| | | | provincies | BL | Uurtarieven decentrale overheden & inflatiecorrectie 2016 & btw-correctie | 0 | 0 | 0 | 0 | 0 | 0 |
| | | | bedrijven | AL | Inflatiecorrectie 2016 | 0 | 0 | 0 | -8 | <1 | -8 |
| | | | burgers | AL | Inflatiecorrectie 2016 | 0 | 0 | 0 | -12 | -1 | -13 |
| | Intrekken besluit voorkeursrecht voortaan langs gemeenteraad | 3.2 | gemeenten | BL | Uurtarieven decentrale overheden & inflatiecorrectie 2016 & btw-correctie 2016 btw-correctie | 5 | -1 | 4 | 1 | <1 | 1 |
| | Hervestigen van een vervallen voorkeursrecht | 3.3 | gemeenten | BL | Inflatiecorrectie 2016 | 59 | 3 | 62 | 9 | 1 | 10 |
| | | | provincies | BL | Inflatiecorrectie 2016 | 3 | <1 | 3 | 0 | 0 | 0 |
| | Afhandelen van het beroep (kosten van de procedure) | 4.1 | gemeenten | BL | Uurtarieven decentrale overheden & inflatiecorrectie 2016 & btw-correctie | 114 | 5 | 119 | 45 | 2 | 47 |
| provincies | | | BL | Uurtarieven decentrale overheden & inflatiecorrectie 2016 & btw-correctie | 52 | 2 | 54 | 21 | 1 | 22 | |

| Rapport/wetgeving ¹⁴ | Wijziging | § | Doelgroep | Type lasten | Type correctie | Ongunstig | | | Gunstig | | | |
|---|--|-------------------|---------------|---------------|---|------------------------|-----------|-------|---------|-----------|-------|----|
| | | | | | | Oud | Correctie | Nieuw | Oud | Correctie | Nieuw | |
| | | | rws | BL | Uurtarieven decentrale overheden & inflatiecorrectie 2016 & btw-correctie | 46 | 2 | 48 | 18 | 1 | 19 | |
| | | | waterschappen | BL | Uurtarieven decentrale overheden & inflatiecorrectie 2016 & btw-correctie | 16 | 1 | 17 | 6 | <1 | 6 | |
| | Duurdere procedure onteigenen | 4.1 | gemeenten | BL | Inflatiecorrectie 2016 | 42 | 2 | 44 | 32 | 2 | 34 | |
| | | | provincies | BL | Inflatiecorrectie 2016 | 19 | 1 | 20 | 14 | 1 | 15 | |
| | | | rws | BL | Inflatiecorrectie 2016 | 17 | 1 | 18 | 13 | 1 | 14 | |
| | | | waterschappen | BL | Inflatiecorrectie 2016 | 6 | <1 | 6 | 4 | <1 | 4 | |
| | Inschrijving akte | 4.1 | gemeenten | BL | Inflatiecorrectie 2016 | 38 | 2 | 40 | 23 | 1 | 24 | |
| | Aanvullingswet grondeigendom - Financiële effecten Aanvullingswet grondeigendom (2016) | Inschrijving akte | 4.1 | provincies | BL | Inflatiecorrectie 2016 | 17 | 1 | 18 | 10 | 1 | 11 |
| | | | | rws | BL | Inflatiecorrectie 2016 | 15 | 1 | 16 | 9 | 1 | 10 |
| | | | | waterschappen | BL | Inflatiecorrectie 2016 | 5 | <1 | 5 | 3 | <1 | 3 |
| Kosten voor bezwaar en beroep voor de eigenaren (proceskosten worden gedragen door bevoegd gezag) | | 4.1 | gemeenten | BL | Inflatiecorrectie 2016 | 202 | 12 | 214 | 80 | 5 | 85 | |
| | | | provincies | BL | Inflatiecorrectie 2016 | 93 | 5 | 98 | 37 | 2 | 39 | |
| | | | rws | BL | Inflatiecorrectie 2016 | 81 | 5 | 86 | 32 | 2 | 34 | |
| | | | waterschappen | BL | Inflatiecorrectie 2016 | 28 | 2 | 30 | 11 | 1 | 12 | |
| Publiceren definitief besluit | | 4.1 | gemeenten | BL | Uurtarieven decentrale overheden inflatiecorrectie 2016 btw-correctie | 59 | 2 | 61 | 21 | <1 | 21 | |
| | | | provincies | BL | Uurtarieven decentrale overheden inflatiecorrectie 2016 btw-correctie | 27 | 1 | 28 | 10 | <1 | 10 | |
| | | | rws | BL | Uurtarieven decentrale overheden inflatiecorrectie 2016 btw-correctie | 24 | 1 | 25 | 8 | <1 | 8 | |

| Rapport/wetgeving ¹⁴ | Wijziging | § | Doelgroep | Type lasten | Type correctie | Ongunstig | | | Gunstig | | |
|--|---|---------|---------------|-------------|---|-----------|-----------|-------|---------|-----------|-------|
| | | | | | | Oud | Correctie | Nieuw | Oud | Correctie | Nieuw |
| | | | waterschappen | BL | Uurtarieven decentrale overheden inflatiecorrectie 2016 btw-correctie | 8 | <1 | 8 | 3 | <1 | 3 |
| | | | gemeenten | BL | Uurtarieven decentrale overheden inflatiecorrectie 2016 btw-correctie | 59 | 2 | 61 | 21 | <1 | 21 |
| | | | provincies | BL | Uurtarieven decentrale overheden inflatiecorrectie 2016 btw-correctie | 27 | 1 | 28 | 10 | <1 | 10 |
| | | | rws | BL | Uurtarieven decentrale overheden inflatiecorrectie 2016 btw-correctie | 24 | 1 | 25 | 8 | <1 | 8 |
| | | | waterschappen | BL | Uurtarieven decentrale overheden inflatiecorrectie 2016 btw-correctie | 8 | <1 | 8 | 3 | <1 | 3 |
| Aanvullingswet grondeigendom - Financiële effecten Aanvullingswet grondeigendom (2016) | Vervallen van werkzaamheden van de Kroon | 4.1 | De Kroon | BL | Uurtarieven centrale overheden & btw-correctie | -759 | 192 | -567 | -886 | 224 | -662 |
| | | | De Kroon | BL | Inflatiecorrectie 2016 | -60 | -3 | -63 | -60 | -3 | -63 |
| | Zienswijzen behandelen | 4.1 | gemeenten | BL | Inflatiecorrectie 2016 | 236 | 14 | 250 | 158 | 9 | 167 |
| | | | provincies | BL | Inflatiecorrectie 2016 | 109 | 6 | 115 | 72 | 4 | 76 |
| | | | rws | BL | Inflatiecorrectie 2016 | 95 | 6 | 101 | 63 | 4 | 67 |
| | | | waterschappen | BL | Inflatiecorrectie 2016 | 33 | 2 | 35 | 22 | 1 | 23 |
| Aanvullingswet grondeigendom - Financiële effecten Aanvullingswet grondeigendom (2019) | Kosten voor bezwaar en beroep voor de eigenaren (proceskosten worden gedragen door bevoegd gezag) | 4.1 / 7 | bedrijven | AL | Inflatiecorrectie 2016 | 27 | 2 | 29 | 8 | <1 | 8 |
| | | | burgers | AL | Inflatiecorrectie 2016 | 41 | 2 | 43 | 12 | 1 | 13 |
| | Opsplitsen beleid en maatregelen | 4.2 | provincies | BL | Uurtarieven decentrale overheden & btw-correctie | 8 | -1 | 7 | 1 | | 1 |

| Rapport/wetgeving ¹⁴ | Wijziging | § | Doelgroep | Type lasten | Type correctie | Ongunstig | | | Gunstig | | | | |
|--|--|---|---------------|-------------|--|-----------|---------------|--------|---------|-----------|--------|------|------|
| | | | | | | Oud | Correctie | Nieuw | Oud | Correctie | Nieuw | | |
| | Niet meer aangetekend versturen voorkeursrecht | 3 | gemeenten | BL | geen | 2 | <1 | 2 | 2 | <1 | 2 | | |
| | | | gemeenten | BL | geen | 2 | <1 | 2 | 2 | <1 | 2 | | |
| | Meerkosten bekrachtigingsprocedure onteigening i.p.v. beroep | 4 | gemeenten | BL | Uurtarieven decentrale overheden btw-correctie | 26 | -1 | 25 | 10 | <1 | 10 | | |
| | | | provincies | BL | Uurtarieven decentrale overheden btw-correctie | 12 | -1 | 11 | 4 | <1 | 4 | | |
| | | | rws | BL | Uurtarieven decentrale overheden btw-correctie | 11 | <1 | 11 | 4 | <1 | 4 | | |
| | | | waterschappen | BL | Uurtarieven decentrale overheden btw-correctie | 4 | <1 | 4 | 1 | <1 | 1 | | |
| | Aanvullingswet grondeigendom - Financiële effecten Aanvullingsspoor grondeigendom (2019) | Marktwaarde bepalen met WOZ-waardering (globale benadering) | 6.2.2 | bedrijven | FK | geen | 432 | 0 | 432 | 216 | 0 | 216 | |
| gemeenten | | | | BL | geen | 421 | 0 | 421 | 211 | 0 | 211 | | |
| gemeenten | | | | FK | geen | -421 | 0 | -421 | -211 | 0 | -211 | | |
| provincies | | | | BL | geen | 11 | 0 | 11 | 5 | 0 | 5 | | |
| provincies | | | | FK | geen | -11 | 0 | -11 | -5 | 0 | -5 | | |
| bedrijven | | | | FK | geen | -576 | 0 | -576 | -864 | 0 | -864 | | |
| gemeenten | | | | BL | geen | -562 | 0 | -562 | -842 | 0 | -842 | | |
| gemeenten | | | | FK | geen | 562 | 0 | 562 | 842 | 0 | 842 | | |
| provincies | | | | BL | geen | -14 | 0 | -14 | -22 | 0 | -22 | | |
| provincies | | | | FK | geen | 14 | 0 | 14 | 22 | 0 | 22 | | |
| Actualiseren kostenverhaalregels in het omgevingsplan (globale benadering) | | | | 6.2.4 | bedrijven | FK | btw-correctie | 1.710 | -297 | 1.413 | 1.140 | -198 | 942 |
| | | | | | gemeenten | BL | btw-correctie | 1.667 | -289 | 1.378 | 1.112 | -193 | 919 |
| | | | | | gemeenten | FK | btw-correctie | -1.667 | 289 | -1.378 | -1.112 | 193 | -919 |
| | | | | | provincies | BL | btw-correctie | 43 | -7 | 35 | 29 | -5 | 24 |

| Rapport/wetgeving ¹⁴ | Wijziging | § | Doelgroep | Type lasten | Type correctie | Ongunstig | | | Gunstig | | |
|--|--|-------|------------|-------------|----------------|-----------|-----------|--------|---------|-----------|--------|
| | | | | | | Oud | Correctie | Nieuw | Oud | Correctie | Nieuw |
| | | | provincies | FK | btw-correctie | -43 | 7 | -35 | -29 | 5 | -24 |
| | Actualiseren kostenverhaalregels in het omgevingsplan (integrale benadering) | 6.2.4 | bedrijven | FK | btw-correctie | -2.090 | 363 | -1.727 | -3.135 | 544 | -2.591 |
| | | 6.2.4 | gemeenten | BL | btw-correctie | -2.038 | 354 | -1.684 | -3.057 | 530 | -2.526 |
| | | 6.2.4 | gemeenten | FK | btw-correctie | 2.038 | -354 | 1.684 | 3.057 | -530 | 2.526 |
| | | 6.2.4 | provincies | BL | btw-correctie | -52 | 9 | -43 | -78 | 14 | -65 |
| | | 6.2.4 | provincies | FK | btw-correctie | 52 | -9 | 43 | 78 | -14 | 65 |
| | | | | | | | | | | | |
| Aanvullingswet grondeigendom - Financiële effecten Aanvullingswet grondeigendom (2019) | Tussentijdse afrekening - actualiseren omgevingsplan | 6.2.5 | bedrijven | FK | btw-correctie | 150 | -26 | 124 | 19 | -3 | 16 |
| | | | gemeenten | BL | btw-correctie | 146 | -25 | 121 | 19 | -3 | 15 |
| | | | gemeenten | FK | btw-correctie | -146 | 25 | -121 | -19 | 3 | -15 |
| | | | provincies | BL | btw-correctie | 4 | -1 | 3 | <1 | <1 | <1 |
| | | | provincies | FK | btw-correctie | -4 | 1 | -3 | <1 | <1 | <1 |
| | Afname van het aantal anterieure overeenkomsten | 6.3.3 | bedrijven | FK | btw-correctie | -60 | 10 | -50 | -90 | 16 | -74 |
| | | | gemeenten | BL | btw-correctie | -59 | 10 | -48 | -88 | 15 | -73 |
| | | | gemeenten | FK | btw-correctie | 59 | -10 | 48 | 88 | -15 | 73 |
| | | | provincies | BL | btw-correctie | -2 | <1 | -1 | -2 | <1 | -2 |
| | | | provincies | FK | btw-correctie | 2 | <1 | 1 | 2 | <1 | 2 |
| | Minder taxaties als ontwikkelingen niet doorgaan | 6.3.3 | bedrijven | FK | Geen | -5 | 0 | -5 | -52 | 0 | -52 |
| | | | gemeenten | BL | Geen | -5 | 0 | -5 | -51 | 0 | -51 |
| | | | gemeenten | FK | Geen | 5 | 0 | 5 | 51 | 0 | 51 |
| | | | provincies | BL | Geen | <1 | 0 | <1 | -1 | 0 | -1 |

| Rapport/wetgeving ¹⁴ | Wijziging | § | Doelgroep | Type lasten | Type correctie | Ongunstig | | | Gunstig | | |
|--|---|-------|------------|-------------|------------------------|-----------|---------------|-------|---------|-----------|-------|
| | | | | | | Oud | Correctie | Nieuw | Oud | Correctie | Nieuw |
| | | | provincies | FK | Geen | <1 | 0 | <1 | 1 | 0 | 1 |
| | Opstellen globaal kostenplafond - organisch na anterieur | 6.3.3 | bedrijven | FK | btw-correctie | 113 | -20 | 93 | 75 | -13 | 62 |
| | | | gemeenten | BL | btw-correctie | 110 | -19 | 91 | 73 | -13 | 60 |
| | | | gemeenten | FK | btw-correctie | -110 | 19 | -91 | -73 | 13 | -60 |
| | | | provincies | BL | btw-correctie | 3 | <1 | 2 | 2 | <1 | 2 |
| | | | provincies | FK | btw-correctie | -3 | <1 | -2 | -2 | <1 | -2 |
| | | | | | provincies | FK | btw-correctie | -3 | <1 | -2 | -2 |
| Aanvullingswet grondeigendom - Financiële effecten Aanvullingsspoor grondeigendom (2019) | Opstellen globaal kostenplafond - volledig organisch | 6.3.3 | bedrijven | FK | btw-correctie | 600 | -104 | 496 | 200 | -35 | 165 |
| | | | gemeenten | BL | btw-correctie | 585 | -102 | 483 | 195 | -34 | 161 |
| | | | gemeenten | FK | btw-correctie | -585 | 102 | -483 | -195 | 34 | -161 |
| | | | provincies | BL | btw-correctie | 15 | -3 | 12 | 5 | -1 | 4 |
| | | | provincies | FK | btw-correctie | -15 | 3 | -12 | -5 | 1 | -4 |
| | Toets op waardevermeerdering bij afgifte bestuurlijke beschikking | 6.3.3 | bedrijven | FK | Geen | 254 | 0 | 254 | 152 | 0 | 152 |
| | | | gemeenten | BL | Geen | 248 | 0 | 248 | 148 | 0 | 148 |
| | | | gemeenten | FK | Geen | -248 | 0 | -248 | -148 | 0 | -148 |
| | | | provincies | BL | Geen | 6 | 0 | 6 | 4 | 0 | 4 |
| | | | provincies | FK | Geen | -6 | 0 | -6 | -4 | 0 | -4 |
| Aanvullingsspoor Bodem - Financiële effectentoets Aanvullingsbesluit bodem (2019) | Aanwijzingsbevoegdheid gemeenten bodemgevoelige locatie | 3.1.2 | bedrijven | AL | Inflatiecorrectie 2018 | 176 | 5 | 181 | 176 | 5 | 181 |
| | | | burgers | AL | Inflatiecorrectie 2018 | 4 | <1 | 4 | 4 | <1 | 4 |
| | | | gemeenten | BL | Inflatiecorrectie 2018 | 122 | 3 | 125 | 122 | 3 | 125 |
| | | | provincies | BL | Inflatiecorrectie 2018 | 32 | 1 | 33 | 32 | 1 | 33 |

| Rapport/wetgeving ¹⁴ | Wijziging | § | Doelgroep | Type lasten | Type correctie | Ongunstig | | | Gunstig | | |
|---|--|-----------|--------------------|--|--|-----------|-----------|-------|---------|-----------|--------|
| | | | | | | Oud | Correctie | Nieuw | Oud | Correctie | Nieuw |
| | | | Rijk | BL | Inflatiecorrectie 2018 | 14 | <1 | 14 | 14 | <1 | 14 |
| | | | waterschap- pen | BL | Inflatiecorrectie 2018 | 11 | <1 | 11 | 11 | <1 | 11 |
| | Niet meer updaten van bodemkwaliteitskaarten | 3.1.3 | gemeenten | BL | Inflatiecorrectie 2018 | -570 | -15 | -585 | -570 | -15 | -585 |
| | Verschuiving van de bestuurlijke lasten bij toevalsvondsten. | 3.2.1 | gemeenten | BL | Uurtarieven decentrale overheden & btw-correctie | 340 | -52 | 288 | 340 | -52 | 288 |
| | | | provincies | BL | Uurtarieven decentrale overheden & btw-correctie | -340 | 52 | -288 | -340 | 52 | -288 |
| | Leges saneren | 3.2.2 | bedrijven | Leges | Uurtarieven decentrale overheden & btw-correctie | 181 | -27 | 154 | 36 | -5 | 31 |
| Aanvullingsspoor Bodem - Financiële effectentoets Aanvullingsbesluit bodem (2019) | Leges saneren | 3.2.2 | burgers | Leges | Uurtarieven decentrale overheden & btw-correctie | 4 | -1 | 3 | 1 | | 1 |
| | | 3.2.2 | gemeenten | Leges | Uurtarieven decentrale overheden & btw-correctie | 126 | -19 | 107 | 25 | -4 | 21 |
| | | 3.2.2 | provincies | Leges | Uurtarieven decentrale overheden & btw-correctie | 33 | -5 | 28 | 7 | -1 | 6 |
| | | 3.2.2 | Rijk | Leges | Uurtarieven decentrale overheden & btw-correctie | 15 | -2 | 13 | 3 | | 3 |
| | | 3.2.2 | waterschap- pen | Leges | Uurtarieven decentrale overheden & btw-correctie | 11 | -2 | 9 | 2 | | 2 |
| | Legesinkomsten vergunning bodemsanering | 3.2.2 | gemeenten | Leges | Uurtarieven decentrale overheden & btw-correctie | -370 | 56 | -314 | -74 | 11 | -63 |
| | Meldingen i.p.v. vergunning bodemsanering | 3.2.2 | bedrijven | AL | Inflatiecorrectie 2018 | -639 | -17 | -656 | -1.149 | -30 | -1.179 |
| | | | burgers | AL | Inflatiecorrectie 2018 | -13 | | -13 | -23 | -1 | -24 |
| | | | gemeenten | BL | Inflatiecorrectie 2018 | -443 | -12 | -455 | -798 | -21 | -819 |
| | | | provincies | BL | Inflatiecorrectie 2018 | -117 | -3 | -120 | -211 | -6 | -217 |
| Rijk | | | BL | Inflatiecorrectie 2018 | -52 | -1 | -53 | -94 | -2 | -96 | |
| waterschap- pen | | | BL | Inflatiecorrectie 2018 | -39 | -1 | -40 | -70 | -2 | -72 | |
| Toename aantal meldingen bodemsanering | 3.2.2 | gemeenten | BL | Uurtarieven decentrale overheden & btw-correctie | 267 | -41 | 226 | 148 | -22 | 126 | |
| Toename aantal vergunningaanvragen bodemsanering bij gemeenten | 3.2.2 | gemeenten | BL | Uurtarieven decentrale overheden & btw-correctie | -222 | 34 | -188 | 74 | -11 | 63 | |

| Rapport/wetgeving ¹⁴ | Wijziging | § | Doelgroep | Type lasten | Type correctie | Ongunstig | | | Gunstig | | |
|---|---|-------|---------------|--|--|-----------|-----------|--------|---------|-----------|--------|
| | | | | | | Oud | Correctie | Nieuw | Oud | Correctie | Nieuw |
| | Vervallen vergunningaanvraag bodemsanering (van provincies naar gemeente) | 3.2.2 | provincies | BL | Uurtarieven decentrale overheden & btw-correctie | -478 | 73 | -405 | -478 | 73 | -405 |
| | Bodemonderzoek alleen op verdacht locaties | 3.2.5 | gemeenten | BL | Uurtarieven decentrale overheden & btw-correctie | -2.346 | 356 | -1.990 | -2.346 | 356 | -1.990 |
| | Vervallen bodemonderzoek bij niet-verdachte locaties | 3.2.5 | bedrijven | AL | Inflatiecorrectie 2018 | -8.732 | -230 | -8.962 | -8.732 | -230 | -8.962 |
| burgers | | | AL | Inflatiecorrectie 2018 | -178 | -5 | -183 | -178 | -5 | -183 | |
| gemeenten | | | BL | Inflatiecorrectie 2018 | -6.059 | -159 | -6.218 | -6.059 | -159 | -6.218 | |
| provincies | | | BL | Inflatiecorrectie 2018 | -1.604 | -42 | -1.646 | -1.604 | -42 | -1.646 | |
| Aanvullingsspoor Bodem - Financiële effectentoets Aanvullingsbesluit bodem (2019) | Vervallen bodemonderzoek bij niet-verdachte locaties | 3.2.5 | Rijk | BL | Inflatiecorrectie 2018 | -713 | -19 | -732 | -713 | -19 | -732 |
| | | | waterschappen | BL | Inflatiecorrectie 2018 | -535 | -14 | -549 | -535 | -14 | -549 |
| | Aanvragen vergunning voor verondiepen van diepe plassen | 3.2.6 | bedrijven | AL | Inflatiecorrectie 2008 | 29 | 5 | 34 | 20 | 4 | 24 |
| | | | burgers | AL | Inflatiecorrectie 2008 | 1 | <1 | 1 | 0 | 0 | 0 |
| | | | gemeenten | BL | Inflatiecorrectie 2008 | 20 | 4 | 24 | 14 | 3 | 17 |
| | | | provincies | BL | Inflatiecorrectie 2008 | 5 | 1 | 6 | 4 | 1 | 5 |
| | | | Rijk | BL | Inflatiecorrectie 2008 | 2 | <1 | 2 | 2 | <1 | 2 |
| | | | waterschappen | BL | Inflatiecorrectie 2008 | 2 | <1 | 2 | 1 | <1 | 1 |
| | Beoordelen vergunningaanvraag voor verondiepen van diepe plassen | 3.2.6 | bedrijven | Leges | Inflatiecorrectie 2008 & btw-correctie | 10 | 2 | 12 | 5 | 1 | 6 |
| | | | burgers | Leges | Inflatiecorrectie 2008 & btw-correctie | <1 | <1 | <1 | 0 | 0 | 0 |
| | | | gemeenten | BL | Inflatiecorrectie 2008 & btw-correctie | 20 | 4 | 24 | 10 | 2 | 12 |
| | | | gemeenten | Leges | Inflatiecorrectie 2008 & btw-correctie | 7 | 1 | 8 | 3 | 1 | 4 |
| | | | gemeenten | Leges | Inflatiecorrectie 2008 & btw-correctie | -20 | -4 | -24 | -10 | -2 | -12 |
| provincies | | | Leges | Inflatiecorrectie 2008 & btw-correctie | 2 | <1 | 2 | 1 | <1 | 1 | |

| Rapport/wetgeving ¹⁴ | Wijziging | § | Doelgroep | Type lasten | Type correctie | Ongunstig | | | Gunstig | | |
|---|---|-------|----------------|-------------|---|-----------|-----------|-------|---------|-----------|-------|
| | | | | | | Oud | Correctie | Nieuw | Oud | Correctie | Nieuw |
| | | | Rijk | Leges | Inflatiecorrectie 2008 & btw-correctie | 1 | <1 | 1 | 0 | 0 | 0 |
| | | | waterschap-pen | Leges | Inflatiecorrectie 2008 & btw-correctie | 1 | <1 | 1 | 0 | 0 | 0 |
| | Vervallen beoordeling van vergun-ningaanvragen | 3.2.7 | gemeenten | BL | Uurtarieven decentrale overhe-den & btw-correctie | -14 | 2 | -12 | -14 | 2 | -12 |
| | | | gemeenten | Leges | Uurtarieven decentrale overhe-den & btw-correctie | 14 | -2 | 12 | 14 | -2 | 12 |
| Aanvullingsspoor Bodem - Fi-nanciële effectentoets Aanvul-tingsbesluit bodem (2019) | Vervallen vergunningaanvragen grootschalige opslag grond en bag-ger | 3.2.7 | bedrijven | AL | Inflatiecorrectie 2018 | -7 | <1 | -7 | -7 | <1 | -7 |
| | | | bedrijven | Leges | Uurtarieven decentrale overhe-den & btw-correctie | -7 | 1 | -6 | -7 | 1 | -6 |
| | | | burgers | AL | Inflatiecorrectie 2018 | <1 | <1 | <1 | <1 | <1 | <1 |
| | | | burgers | Leges | Uurtarieven decentrale overhe-den & btw-correctie | <1 | <1 | <1 | <1 | <1 | <1 |
| | | | gemeenten | BL | Inflatiecorrectie 2018 | -5 | <1 | -5 | -5 | <1 | -5 |
| | | | gemeenten | Leges | Uurtarieven decentrale overhe-den & btw-correctie | -5 | 1 | -4 | -5 | 1 | -4 |
| | | | provincies | BL | Inflatiecorrectie 2018 | -1 | <1 | -1 | -1 | <1 | -1 |
| | | | provincies | Leges | Uurtarieven decentrale overhe-den & btw-correctie | -1 | <1 | -1 | -1 | <1 | -1 |
| | | | Rijk | BL | Inflatiecorrectie 2018 | -1 | <1 | -1 | -1 | <1 | -1 |
| | | | Rijk | Leges | Uurtarieven decentrale overhe-den & btw-correctie | -1 | <1 | -1 | -1 | <1 | -1 |
| | | | waterschap-pen | BL | Inflatiecorrectie 2018 | <1 | <1 | <1 | <1 | <1 | <1 |

| Rapport/wetgeving ¹⁴ | Wijziging | § | Doelgroep | Type lasten | Type correctie | Ongunstig | | | Gunstig | | |
|--|---|---------|---------------|-------------|--|-----------|-----------|--------|---------|-----------|--------|
| | | | | | | Oud | Correctie | Nieuw | Oud | Correctie | Nieuw |
| | | | waterschappen | Leges | Uurtarieven decentrale overheden & btw-correctie | <1 | <1 | <1 | <1 | <1 | <1 |
| Aanvullingsspoor geluid - Financiële effecten Aanvullingsbesluit geluid (2019) | Geluid; vervallen hogere waarde besluit (gemeente) ¹⁵ | 3.2.2 | gemeenten | BL | Uurtarieven decentrale overheden & btw-correctie | -1.360 | 208 | -1.152 | -1.360 | 208 | -1.152 |
| | Beleidsmatig beheer geluid waterschappen | 3.2.4 | waterschappen | BL | Uurtarieven decentrale overheden & btw-correctie | 106 | -16 | 90 | 21 | -3 | 18 |
| | Monitoren ontwikkeling van geluid - agglomeratiegemeenten | 3.2.4 | gemeenten | BL | Btw-correctie | 200 | -87 | 113 | 33 | <1 | 33 |
| Aanvullingsspoor geluid - Financiële effecten Aanvullingsbesluit geluid (2019) | Monitoren ontwikkeling van geluid - niet-agglomeratiegemeenten | 3.2.4 | gemeenten | BL | Btw-correctie | 1.035 | -255 | 780 | 325 | <1 | 325 |
| | Monitoren ontwikkeling van geluid - waterschappen | 3.2.4 | waterschappen | BL | Btw-correctie | 83 | -20 | 63 | 7 | <1 | 7 |
| | Geluid; vervallen hogere waarde besluit (provincie) ¹⁶ | 3.3.2 | provincies | BL | Uurtarieven decentrale overheden & btw-correctie | -26 | 4 | -22 | -85 | 13 | -72 |
| | Monitoringsverslag gpp | 3.4.2 | rws | BL | Btw-correctie | -20 | <1 | -20 | -40 | <1 | -40 |
| | Spoorwegemplacements minder afstemming door afname aantal bevoegd gezag | 3.4.3 | ProRail | BL | Uurtarieven decentrale overheden & btw-correctie | -1.717 | 263 | -1.454 | -1.717 | 263 | -1.454 |
| | Spoorwegemplacements, geen vergunningen meer voor geluid | 3.4.3 | gemeenten | BL | Uurtarieven decentrale overheden & btw-correctie | -65 | 10 | -55 | -252 | 39 | -213 |
| | Wijziging vaststellen aandachtsgebied geluid industrieterrein | 3.5.1 | gemeenten | BL | Uurtarieven decentrale overheden & btw-correctie | -161 | 6 | -155 | -444 | 31 | -413 |
| | Toetsing geluid industrie op woningen bij wijzigen industrieterrein | 3.5.2 | gemeenten | BL | Uurtarieven decentrale overheden & btw-correctie | -68 | 10 | -58 | -612 | 94 | -518 |
| | Complexere toetsing geluid bij meerdere bedrijfssituaties (Lden) | 3.5.5 | gemeenten | BL | Uurtarieven decentrale overheden & btw-correctie | 408 | -62 | 346 | 204 | -31 | 173 |
| | Vereenvoudiging onderzoeken bij aanvraag geluidsruimte | 3.5.8 | bedrijven | AL | Geen | -480 | 0 | -480 | -480 | 0 | -480 |
| Aanvullingsspoor zwembaden - Toetsing lasten Zwemwaterreggeving (2014), | Beoordeling meetresultaten bij complexere toetsing | 3.3/4.1 | provincies | BL | Uurtarieven decentrale overheden & btw-correctie | 106 | -16 | 90 | 106 | -16 | 90 |
| | Extra kosten meetverplichtingen - campings, bungalowparken | 3.3/4.1 | bedrijven | AL | Inflatiecorrectie 2013 | 66 | 5 | 71 | 66 | 5 | 71 |

¹⁵ Dit effect is ook onderzocht in een ander deelonderzoek. Daarom wordt dit effect mogelijk te zijner tijd geschrapt.

¹⁶ Dit effect is ook onderzocht in een ander deelonderzoek. Daarom wordt dit effect mogelijk te zijner tijd geschrapt.

| Rapport/wetgeving ¹⁴ | Wijziging | § | Doelgroep | Type lasten | Type correctie | Ongunstig | | | Gunstig | | |
|--|--|------------|------------|------------------------|---|-----------|-----------|--------|---------|-----------|---------|
| | | | | | | Oud | Correctie | Nieuw | Oud | Correctie | Nieuw |
| geactualiseerd in Aanvullings- spoor zwembaden - Kosten en baten Bal badinrichtingen (2017) | Extra kosten meetverplichtingen - hoofdbaden niet overdekt | 3.3/4.1 | bedrijven | AL | Inflatiecorrectie 2013 | 599 | 47 | 646 | 599 | 47 | 646 |
| | Extra kosten meetverplichtingen - hoofdbaden overdekt | 3.3/4.1 | bedrijven | AL | Inflatiecorrectie 2013 | 2.786 | 218 | 3.004 | 2.786 | 218 | 3.004 |
| | Extra kosten meetverplichtingen - hotels en motels | 3.3/4.1 | bedrijven | AL | Inflatiecorrectie 2013 | 4 | <1 | 4 | 4 | <1 | 4 |
| | Extra kosten meetverplichtingen - openbare baden | 3.3/4.1 | bedrijven | AL | Inflatiecorrectie 2013 | 370 | 29 | 399 | 370 | 29 | 399 |
| | Extra kosten meetverplichtingen - relaxgelegenheden | 3.3/4.1 | bedrijven | AL | Inflatiecorrectie 2013 | 32 | 3 | 35 | 32 | 3 | 35 |
| | Extra kosten meetverplichtingen - sauna en wellness | 3.3/4.1 | bedrijven | AL | Inflatiecorrectie 2013 | 131 | 10 | 141 | 131 | 10 | 141 |
| | Extra kosten meetverplichtingen - sportscholen, zwemscholen | 3.3/4.1 | bedrijven | AL | Inflatiecorrectie 2013 | 305 | 24 | 329 | 305 | 24 | 329 |
| Aanvullingsspoor zwembaden - Toetsing lasten Zwemwaterre- gelgeving (2014) | Periodiek bijwerken risicoanalyse | 3.3 | bedrijven | AL | Inflatiecorrectie 2013 | 699 | 55 | 754 | 699 | 55 | 754 |
| | Vorbereiding toezicht bij speci- fieke risicoanalyses | 3.3 | provincies | BL | Uurtarieven decentrale overhe- den & btw-correctie | 106 | -16 | 90 | 106 | -16 | 90 |
| Aanvullingsspoor zwembaden - Kosten en baten Bal badinrich- tingen (2017) | Verlaging frequentie meting tri- chlooramine | 4.2 | bedrijven | AL | Inflatiecorrectie 2014 | -876 | -60 | -936 | -876 | -60 | -936 |
| | Eisen aan zwemvijvers, ondiepe bassins en zoutwaterbaden | 4.4 | bedrijven | AL | Inflatiecorrectie 2017 | 320 | 14 | 334 | 320 | 14 | 334 |
| | Interne controles voor chloor en zuurgraad | 4.5 | gemeenten | BL | Uurtarieven decentrale overhe- den & btw-correctie | 135 | -21 | 114 | 135 | -21 | 114 |
| | Laboratoriumtesten | 4.5 | gemeenten | BL | Inflatiecorrectie 2017 | 218 | 10 | 228 | 218 | 10 | 228 |
| | Extra metingen voor nieuwe baden | 4.6 | bedrijven | AL | Inflatiecorrectie 2017 | 2 | <1 | 2 | 2 | <1 | 2 |
| | Vervallen van de parameter kali- umpermagnaat | 4.6 | bedrijven | AL | Inflatiecorrectie 2017 | -3 | <1 | -3 | -3 | <1 | -3 |
| | Besparing van water, energie en verminderde toepassing van che- micaliën | 4.7 | bedrijven | MKB | Inflatiecorrectie 2017 | -7.350 | -322 | -7.672 | -54.600 | -2.394 | -56.994 |
| | Beoordeling meetresultaten op overschrijdingen | 4.8 | provincies | BL | Inflatiecorrectie 2017 | 207 | 9 | 216 | 207 | 9 | 216 |
| | Besparing digitaal systeem- beoor- deling meetresultaten op over- schrijdingen | 4.8 | provincies | BL | Inflatiecorrectie 2017 | -622 | -27 | -649 | -622 | -27 | -649 |
| | Besparing digitaal systeem - ver- werken monitoringsgegevens | 4.8 | provincies | BL | Inflatiecorrectie 2017 | -380 | -17 | -397 | -380 | -17 | -397 |
| Verwerken monitoringsgegevens | 4.8 | provincies | BL | Inflatiecorrectie 2017 | 160 | 7 | 167 | 160 | 7 | 167 | |

| Rapport/wetgeving ¹⁴ | Wijziging | § | Doelgroep | Type lasten | Type correctie | Ongunstig | | | Gunstig | | |
|--|--|-----|-----------|-------------|--|-----------|-----------|---------|---------|-----------|---------|
| | | | | | | Oud | Correctie | Nieuw | Oud | Correctie | Nieuw |
| Overig - Financiële effecten moties Omgevingswet (2017) | Procedure voor verantwoording participatie | 2.2 | gemeenten | BL | Uurtarieven decentrale overheden & btw-correctie | 6 | -1 | 5 | 6 | -1 | 5 |
| Besluit bouwwerken leefomgeving - Financiële effecten moties Omgevingswet (2017) | Vervallen bruikbaarheidseisen utiliteit | 2.1 | bedrijven | INK | Inflatiecorrectie 2017 | -21.250 | -932 | -22.182 | -42.500 | -1.864 | -44.364 |

5 Samenvatting

5.1 Overzichtstabel per wetgevingsproduct

In de onderstaande tabel zijn de correcties per wetgevingsproduct samengevat. Daarbij is onderscheid gemaakt tussen de verschillende type effecten en de verschillende doelgroepen. De resultaten zijn in duizendtallen (€) weergegeven. Lastenafnames en baten zijn aangeduid met een minteken, positieve bedragen betreffen een toename van de lasten (of een afname van de baten).

Tabel 3. Tabel met correcties per wetgevingsproduct

| | Ongunstig | | | | | | Gunstig | | | | | |
|--|-----------|-----------|-----------|------------|----------------|------|---------|-----------|-----------|------------|----------------|------|
| | burgers | bedrijven | gemeenten | provincies | water-schappen | rijk | burgers | bedrijven | gemeenten | provincies | water-schappen | rijk |
| Omgevingswet | | | | | | | | | | | | |
| AL | -125 | -786 | 0 | 0 | 0 | 0 | -156 | -1.177 | 0 | 0 | 0 | 0 |
| INK | 0 | 0 | 0 | 0 | 0 | 0 | 0 | 0 | 0 | 0 | 0 | 0 |
| FK | 0 | 0 | 0 | 0 | 0 | 0 | 0 | 0 | 0 | 0 | 0 | 0 |
| Leges | 142 | 815 | -956 | 0 | 0 | 0 | 283 | 1.629 | -1.913 | 0 | 0 | 0 |
| BL | 0 | 0 | 861 | -26 | 0 | 0 | 0 | 0 | 1.817 | -10 | 0 | 0 |
| MKB | 0 | 0 | 0 | 0 | 0 | 0 | 0 | 0 | 0 | 0 | 0 | 0 |
| <i>Subtotaal</i> | 17 | 29 | -95 | -26 | 0 | 0 | 127 | 453 | -96 | -10 | 0 | 0 |
| Omgevingsbesluit | | | | | | | | | | | | |
| AL | 0 | -6 | 0 | 0 | 0 | 0 | 0 | -23 | 0 | 0 | 0 | 0 |
| INK | 0 | 0 | 0 | 0 | 0 | 0 | 0 | 0 | 0 | 0 | 0 | 0 |
| FK | 0 | 0 | 0 | 0 | 0 | 0 | 0 | 0 | 0 | 0 | 0 | 0 |
| Leges | 0 | -4 | 68 | -38 | 0 | -25 | 0 | -4 | 47 | -17 | 0 | -25 |
| BL | 0 | 0 | -82 | 37 | 0 | 25 | 0 | 0 | 14 | 16 | 0 | 25 |
| MKB | 0 | 0 | 0 | 0 | 0 | 0 | 0 | 0 | 0 | 0 | 0 | 0 |
| <i>Subtotaal</i> | 0 | -10 | -14 | -1 | 0 | 0 | 0 | -28 | 61 | -1 | 0 | 0 |
| Besluit kwaliteit leefomgeving | | | | | | | | | | | | |
| AL | 0 | -5 | 0 | 0 | 0 | 0 | 0 | -27 | 0 | 0 | 0 | 0 |
| INK | 0 | 0 | 0 | 0 | 0 | 0 | 0 | 0 | 0 | 0 | 0 | 0 |
| FK | 0 | 0 | 0 | 0 | 0 | 0 | 0 | 0 | 0 | 0 | 0 | 0 |
| Leges | 0 | 0 | 0 | 0 | 0 | 0 | 0 | 0 | 0 | 0 | 0 | 0 |
| BL | 0 | 0 | 448 | -1 | -1 | 0 | 0 | 0 | 400 | -2 | -2 | 0 |
| MKB | 0 | 0 | 0 | 0 | 0 | 0 | 0 | 0 | 0 | 0 | 0 | 0 |
| <i>Subtotaal</i> | 0 | -5 | 448 | -1 | -1 | 0 | 0 | -27 | 400 | -2 | -2 | 0 |
| Besluit bouwwerken leefomgeving | | | | | | | | | | | | |

| | Ongunstig | | | | | | Gunstig | | | | | |
|--|-----------|-----------|-----------|------------|--------------------|-------|---------|-----------|-----------|------------|--------------------|-------|
| | burgers | bedrijven | gemeenten | provincies | water- schappen | rijk | burgers | bedrijven | gemeenten | provincies | water- schappen | rijk |
| AL | 0 | 0 | 0 | 0 | 0 | 0 | 0 | 0 | 0 | 0 | 0 | 0 |
| INK | 0 | 0 | 0 | 0 | 0 | 0 | 0 | 0 | 0 | 0 | 0 | 0 |
| FK | 0 | 0 | 0 | 0 | 0 | 0 | 0 | 0 | 0 | 0 | 0 | 0 |
| Leges | 0 | 0 | 0 | 0 | 0 | 0 | 0 | 0 | 0 | 0 | 0 | 0 |
| BL | 0 | 0 | 0 | 0 | 0 | 0 | 0 | 0 | 0 | 0 | 0 | 0 |
| MKB | 0 | 0 | 0 | 0 | 0 | 0 | 0 | 0 | 0 | 0 | 0 | 0 |
| <i>Subtotaal</i> | 0 | -932 | 0 | 0 | 0 | 0 | 0 | -1.864 | 0 | 0 | 0 | 0 |
| Besluit activiteiten leefomgeving | | | | | | | | | | | | |
| AL | 0 | -1.715 | 0 | 0 | 0 | 0 | 0 | -2.568 | 0 | 0 | 0 | 0 |
| INK | 0 | 0 | 0 | 0 | 0 | 0 | 0 | 0 | 0 | 0 | 0 | 0 |
| FK | 0 | 0 | 0 | 0 | 0 | 0 | 0 | 0 | 0 | 0 | 0 | 0 |
| Leges | 0 | 466 | -221 | -178 | 0 | -66 | 0 | 620 | -294 | -255 | 0 | -72 |
| BL | 0 | 0 | 1.816 | 178 | 0 | 97 | 0 | 0 | 2.687 | 255 | 0 | 106 |
| MKB | 0 | 0 | 0 | 0 | 0 | 0 | 0 | 0 | 0 | 0 | 0 | 0 |
| <i>Subtotaal</i> | 0 | -1.250 | 1.595 | 0 | 0 | 31 | 0 | -1.948 | 2.394 | 0 | 0 | 34 |
| Omgevingsregeling | | | | | | | | | | | | |
| AL | 4 | -101 | 0 | 0 | 0 | 0 | 4 | -591 | 0 | 0 | 0 | 0 |
| INK | 0 | 0 | 0 | 0 | 0 | 0 | 0 | 0 | 0 | 0 | 0 | 0 |
| FK | 0 | 0 | 0 | 0 | 0 | 0 | 0 | 0 | 0 | 0 | 0 | 0 |
| Leges | -80 | -1.495 | 245 | -6 | -3 | 1.339 | -80 | -1.315 | 96 | -24 | -12 | 1.335 |
| BL | 0 | 0 | -216 | -15 | -3 | -2 | 0 | 0 | -66 | 3 | 6 | 2 |
| MKB | 0 | 0 | 0 | 0 | 0 | 0 | 0 | 0 | 0 | 0 | 0 | 0 |
| <i>Subtotaal</i> | -76 | -1.596 | 29 | -21 | -6 | 1.337 | -76 | -1.906 | 29 | -21 | -6 | 1.337 |
| Invoeringswet | | | | | | | | | | | | |
| AL | -63 | -30 | 0 | 0 | 0 | 0 | -159 | -77 | 0 | 0 | 0 | 0 |
| INK | 0 | 0 | 0 | 0 | 0 | 0 | 0 | 0 | 0 | 0 | 0 | 0 |
| FK | 0 | 0 | 10 | 1 | 3 | 0 | 0 | 0 | -130 | -4 | 0 | 0 |
| Leges | -33 | -8 | 38 | 3 | | 0 | -11 | -3 | 13 | 1 | 0 | 0 |
| BL | 0 | 0 | 121 | -7 | -29 | 0 | | | 462 | 27 | -27 | 0 |
| MKB | 0 | 0 | 0 | 0 | 0 | 0 | 0 | 0 | 0 | 0 | 0 | 0 |
| <i>Subtotaal</i> | -96 | -38 | 170 | -3 | -26 | 0 | -170 | -79 | 345 | 24 | -26 | 0 |
| Invoeringsbesluit | | | | | | | | | | | | |
| AL | 1 | -98 | 0 | 0 | 0 | 0 | 0 | -267 | 0 | 0 | 0 | 0 |
| INK | 0 | 0 | 0 | 0 | 0 | 0 | 0 | 0 | 0 | 0 | 0 | 0 |
| FK | 0 | 0 | 0 | 0 | 0 | 0 | 0 | 0 | 0 | 0 | 0 | 0 |
| Leges | 0 | 65 | -65 | 0 | 0 | 0 | 0 | 65 | -65 | 0 | 0 | 0 |

| | Ongunstig | | | | | | Gunstig | | | | | |
|---|-----------|-----------|-----------|------------|---------------|------|---------|-----------|-----------|------------|---------------|------|
| | burgers | bedrijven | gemeenten | provincies | waterschappen | rijk | burgers | bedrijven | gemeenten | provincies | waterschappen | rijk |
| BL | 0 | 0 | -221 | 0 | 0 | 18 | 0 | 0 | -7 | 0 | 0 | 26 |
| MKB | 0 | -125 | | 0 | 0 | 0 | 0 | -418 | | 0 | 0 | 0 |
| <i>Subtotaal</i> | 1 | -158 | -286 | 0 | 0 | 18 | 0 | -620 | -72 | 0 | 0 | 26 |
| Aanvullingswet grondeigendom | | | | | | | | | | | | |
| AL | 2 | 2 | 0 | 0 | 0 | 0 | 0 | 0 | 0 | 0 | 0 | 0 |
| INK | 0 | 0 | 0 | 0 | 0 | 0 | 0 | 0 | 0 | 0 | 0 | 0 |
| FK | 0 | 0 | 0 | 0 | 0 | 0 | 0 | 0 | 0 | 0 | 0 | 0 |
| Leges | 0 | 0 | 0 | 0 | 0 | 0 | 0 | 0 | 0 | 0 | 0 | 0 |
| BL | 0 | 0 | 42 | 17 | 5 | 204 | 0 | 0 | 17 | 8 | 3 | 228 |
| MKB | 0 | 0 | 0 | 0 | 0 | 0 | 0 | 0 | 0 | 0 | 0 | 0 |
| <i>Subtotaal</i> | 2 | 2 | 42 | 17 | 5 | 204 | 0 | 0 | 17 | 8 | 3 | 228 |
| Aanvullingsbesluit grondeigendom | | | | | | | | | | | | |
| AL | 0 | 0 | 0 | 0 | 0 | 0 | 0 | 0 | 0 | 0 | 0 | 0 |
| INK | 0 | 0 | 0 | 0 | 0 | 0 | 0 | 0 | 0 | 0 | 0 | 0 |
| FK | 0 | -73 | 72 | 2 | 0 | 0 | 0 | 311 | -303 | -8 | 0 | 0 |
| Leges | 0 | 0 | 0 | 0 | 0 | 0 | 0 | 0 | 0 | 0 | 0 | 0 |
| BL | 0 | 0 | -73 | -2 | 0 | 0 | 0 | 0 | 303 | 8 | 0 | 0 |
| MKB | 0 | 0 | 0 | 0 | 0 | 0 | 0 | 0 | 0 | 0 | 0 | 0 |
| <i>Subtotaal</i> | 0 | -73 | -1 | -1 | 0 | 0 | 0 | 311 | 0 | 0 | 0 | 0 |
| Aanvullingsspoor bodem | | | | | | | | | | | | |
| AL | -5 | -237 | 0 | 0 | 0 | 0 | -5 | -252 | 0 | 0 | 0 | 0 |
| INK | 0 | 0 | 0 | 0 | 0 | 0 | 0 | 0 | 0 | 0 | 0 | 0 |
| FK | 0 | 0 | 0 | 0 | 0 | 0 | 0 | 0 | 0 | 0 | 0 | 0 |
| Leges | -1 | -25 | 33 | -4 | -1 | -2 | 0 | -3 | 5 | -1 | | |
| BL | 0 | 0 | 124 | 82 | -14 | -19 | 0 | 0 | 85 | 79 | -15 | -21 |
| MKB | 0 | 0 | 0 | 0 | 0 | 0 | 0 | 0 | 0 | 0 | 0 | 0 |
| <i>Subtotaal</i> | -5 | -261 | 158 | 77 | -16 | -21 | -5 | -255 | 90 | 78 | -16 | -21 |
| Aanvullingsspoor geluid | | | | | | | | | | | | |
| AL | 0 | 0 | 0 | 0 | 0 | 0 | 0 | 0 | 0 | 0 | 0 | 0 |
| INK | 0 | 0 | 0 | 0 | 0 | 0 | 0 | 0 | 0 | 0 | 0 | 0 |
| FK | 0 | 0 | 0 | 0 | 0 | 0 | 0 | 0 | 0 | 0 | 0 | 0 |
| Leges | 0 | 0 | 0 | 0 | 0 | 0 | 0 | 0 | 0 | 0 | 0 | 0 |
| BL | 0 | 0 | -171 | 4 | -37 | 263 | 0 | 0 | 340 | 13 | -3 | 263 |
| MKB | 0 | 0 | 0 | 0 | 0 | 0 | 0 | 0 | 0 | 0 | 0 | 0 |
| <i>Subtotaal</i> | 0 | 0 | -171 | 4 | -37 | 263 | 0 | 0 | 340 | 13 | -3 | 263 |
| Aanvullingsspoor zwembaden | | | | | | | | | | | | |

| | Ongunstig | | | | | | Gunstig | | | | | |
|------------------|-------------|---------------|--------------|------------|--------------------|--------------|-------------|---------------|--------------|------------|--------------------|--------------|
| | burgers | bedrijven | gemeenten | provincies | water- schappen | rijk | burgers | bedrijven | gemeenten | provincies | water- schappen | rijk |
| AL | 0 | 346 | 0 | 0 | 0 | 0 | 0 | 346 | 0 | 0 | 0 | 0 |
| INK | 0 | 0 | 0 | 0 | 0 | 0 | 0 | 0 | 0 | 0 | 0 | 0 |
| FK | 0 | 0 | 0 | 0 | 0 | 0 | 0 | 0 | 0 | 0 | 0 | 0 |
| Leges | 0 | 0 | 0 | 0 | 0 | 0 | 0 | 0 | 0 | 0 | 0 | 0 |
| BL | 0 | | -11 | -60 | 0 | 0 | 0 | 0 | -11 | -60 | 0 | 0 |
| MKB | 0 | -322 | 0 | 0 | 0 | 0 | 0 | -2.394 | 0 | 0 | 0 | 0 |
| <i>Subtotaal</i> | 0 | 24 | -11 | -60 | 0 | 0 | 0 | -2.049 | -11 | -60 | 0 | 0 |
| Overig | | | | | | | | | | | | |
| AL | 0 | 0 | 0 | 0 | 0 | 0 | 0 | 0 | 0 | 0 | 0 | 0 |
| INK | 0 | 0 | 0 | 0 | 0 | 0 | 0 | 0 | 0 | 0 | 0 | 0 |
| FK | 0 | 0 | 0 | 0 | 0 | 0 | 0 | 0 | 0 | 0 | 0 | 0 |
| Leges | 0 | 0 | 0 | 0 | 0 | 0 | 0 | 0 | 0 | 0 | 0 | 0 |
| BL | 0 | 0 | -1 | 0 | 0 | 0 | 0 | 0 | -1 | 0 | 0 | 0 |
| MKB | 0 | 0 | 0 | 0 | 0 | 0 | 0 | 0 | 0 | 0 | 0 | 0 |
| <i>Subtotaal</i> | 0 | 0 | -1 | 0 | 0 | 0 | 0 | 0 | -1 | 0 | 0 | 0 |
| Totaal | -157 | -4.269 | 1.863 | -14 | -80 | 1.832 | -124 | -8.012 | 3.496 | 29 | -50 | 1.867 |

5.2 Totaal overzicht per doelgroep

In de onderstaande tabel is een samenvatting opgenomen van de oorspronkelijke effecten, de correcties en de aangepaste effecten. Daarbij is een onderscheid gemaakt naar doelgroep en naar type effect. De kosten of baten zijn in duizendtallen (€) weergegeven. Lastenafnames en baten zijn aangeduid met een minteken, positieve bedragen betreffen een toename van de lasten (of een afname van de baten).

Tabel 4. Tabel met resultaten per doelgroep en per type effect (in duizendtallen €)

| | | Ongunstig | | | | | | Gunstig | | | | | |
|------------------|------------------|---------------|----------------|----------------|---------------|---------------|----------------|---------------|-----------------|----------------|---------------|---------------|----------------|
| | | burgers | bedrijven | gemeenten | provincies | waterschappen | rijk | burgers | bedrijven | gemeenten | provincies | waterschappen | rijk |
| Oud | AL | -2.498 | -31.168 | 0 | 0 | 0 | 0 | -5.316 | -50.186 | 0 | 0 | 0 | 0 |
| | INK | 0 | -21.250 | 0 | 0 | 0 | 0 | 0 | -42.500 | 0 | 0 | 0 | 0 |
| | FK | 0 | 528 | -278 | 10 | 64 | 0 | 0 | -2.339 | -693 | -21 | 7 | 0 |
| | Leges | -1.146 | -294 | 6.762 | 1.612 | 32 | -6.965 | -1.586 | -7.870 | 14.275 | 2.028 | 81 | -6.930 |
| | BL | 0 | 0 | -42.008 | -6.580 | -111 | -3.958 | 0 | 0 | -78.403 | -8.594 | -591 | -4.415 |
| | MKB | 0 | -9.505 | 0 | 0 | 0 | 0 | 0 | -61.782 | 0 | 0 | 0 | 0 |
| | Subtotaal | -3.644 | -61.689 | -35.524 | -4.958 | -15 | -10.923 | -6.902 | -164.677 | -64.820 | -6.588 | -503 | -11.345 |
| Correctie | AL | -185 | -2.629 | 0 | 0 | 0 | 0 | -316 | -4.635 | 0 | 0 | 0 | 0 |
| | INK | 0 | -932 | 0 | 0 | 0 | 0 | 0 | -1.864 | 0 | 0 | 0 | 0 |
| | FK | 0 | -73 | 82 | 3 | 3 | 0 | 0 | 311 | -433 | -11 | 0 | 0 |
| | Leges | 28 | -187 | -858 | -225 | -5 | 1.246 | 192 | 989 | -2.111 | -296 | -12 | 1.238 |
| | BL | 0 | 0 | 2.639 | 208 | -78 | 586 | 0 | 0 | 6.040 | 337 | -38 | 629 |
| | MKB | 0 | -448 | 0 | 0 | 0 | 0 | 0 | -2.813 | 0 | 0 | 0 | 0 |
| | Subtotaal | -157 | -4.269 | 1.863 | -14 | -80 | 1.832 | -124 | -8.012 | 3.496 | 29 | -50 | 1.867 |
| Wordt | AL | -2.683 | -33.797 | 0 | 0 | 0 | 0 | -5.632 | -54.821 | 0 | 0 | 0 | 0 |
| | INK | 0 | -22.182 | 0 | 0 | 0 | 0 | 0 | -44.364 | 0 | 0 | 0 | 0 |
| | FK | 0 | 455 | -196 | 13 | 67 | 0 | 0 | -2.028 | -1.126 | -33 | 7 | 0 |
| | Leges | -1.118 | -481 | 5.904 | 1.387 | 27 | -5.719 | -1.394 | -6.881 | 12.164 | 1.732 | 69 | -5.692 |
| | BL | 0 | 0 | -39.369 | -6.372 | -189 | -3.372 | 0 | 0 | -72.363 | -8.258 | -629 | -3.786 |
| | MKB | 0 | -9.953 | 0 | 0 | 0 | 0 | 0 | -64.595 | 0 | 0 | 0 | 0 |
| | Subtotaal | -3.801 | -65.958 | -33.661 | -4.971 | -94 | -9.091 | -7.026 | -172.689 | -61.324 | -6.559 | -553 | -9.478 |

Bijlagen bij rapportage:

Actualiseringsonderzoek financiële effecten Omgevingswet

| | | |
|-----|---|----|
| I | Toelichting tarieven rijksoverheid | 44 |
| II | Toelichting gehanteerde tarieven decentrale overheden | 45 |
| III | Inflatiecorrectie tarieven Handboek meting regeldruk | 45 |
| IV | Overzicht correctiefactor CPI per jaar | 48 |
| V | Overzicht onderzoeken | 49 |

I Toelichting tarieven rijksoverheid

In de onderstaande tabel zijn de tarieven opgenomen die gehanteerd worden voor de Rijksoverheid. Alle cijfers (behalve het verschil) zijn overgenomen uit de Handleiding Overheidstarieven 2019¹⁷.

Tabel 5. Tarieven 2019 per salarisschaal BBRA 2019

| Schaal | Loonkosten per mensjaar | Overhead | Totale kosten | Uurtarief ex btw | Uurtarief incl. btw | Vershil (%) t.o.v. 2015 |
|--------|-------------------------|----------|---------------|------------------|---------------------|-------------------------|
| 1 | € 29.000 | € 19.800 | € 48.800 | 36 | 43 | -19,3% |
| 2 | € 31.000 | € 19.800 | € 50.800 | 37 | 45 | -21,5% |
| 3 | € 36.000 | € 19.800 | € 55.800 | 40 | 49 | -18,0% |
| 4 | € 43.000 | € 19.800 | € 62.800 | 45 | 54 | -14,9% |
| 5 | € 45.000 | € 19.800 | € 64.800 | 47 | 57 | -13,8% |
| 6 | € 49.000 | € 19.800 | € 68.800 | 49 | 60 | -14,1% |
| 7 | € 53.000 | € 19.800 | € 72.800 | 53 | 64 | -12,2% |
| 8 | € 59.000 | € 19.800 | € 78.800 | 57 | 69 | -11,6% |
| 9 | € 66.000 | € 19.800 | € 85.800 | 62 | 75 | -10,7% |
| 10 | € 73.000 | € 19.800 | € 92.800 | 67 | 81 | -9,9% |
| 11 | € 83.000 | € 19.800 | € 102.800 | 74 | 90 | -9,6% |
| 12 | € 95.000 | € 19.800 | € 114.800 | 83 | 100 | -7,9% |
| 13 | € 108.000 | € 19.800 | € 127.800 | 92 | 111 | -6,5% |
| 14 | € 119.000 | € 19.800 | € 138.800 | 100 | 121 | -5,5% |
| 15 | € 130.000 | € 19.800 | € 149.800 | 108 | 131 | -5,3% |
| 16 | € 141.000 | € 19.800 | € 160.800 | 116 | 141 | -4,5% |
| 17 | € 153.000 | € 19.800 | € 172.800 | 125 | 151 | -3,0% |
| 18 | € 167.000 | € 19.800 | € 186.800 | 135 | 163 | -1,6% |

¹⁷ <https://kennisopenbaarbestuur.nl/media/255766/handleiding-overheidstarieven-2019.pdf>

II Toelichting gehanteerde tarieven decentrale overheden

CAR-UWO salaristabel, overhead en toeslagen

De begeleidingscommissie heeft besloten om voor dit onderzoek de CAR-UWO salaristabel als uitgangspunt te hanteren voor de uurtarieven van decentrale overheden. Het College voor Arbeidszaken van de Vereniging van Nederlandse Gemeenten (CvA) maakt met de vakbonden Abvakabo FNV, CNV Publieke Zaak en de CMHF afspraken over de arbeidsvoorwaarden voor het gemeentelijk personeel. Deze afspraken worden vastgelegd in de CAR-UWO: de arbeidsvoorwaardenregeling voor de sector gemeenten.

In dit onderzoek is uitgegaan van de salaristabel volgens de nieuwe structuur van 1 oktober 2019. De salaristabel kent 18 schalen en 11 periodieken. Voor dit onderzoek zijn wij voor iedere schaal uitgegaan van het gemiddelde salaris op basis van alle periodieken. Dit gemiddelde betreft het salaris, gebaseerd op een 36-urige werkweek, dat een organisatie daadwerkelijk heeft uitgekeerd aan een medewerker. Om inzicht te krijgen in de feitelijke kosten voor de organisatie, moet dit salaris met de volgende posten vermeerderd worden:

- **Overhead.** In dit onderzoek is rekening gehouden met een overhead¹⁸ van gemiddeld 31,4%.
- **Toeslagen.** In het onderzoek is gerekend met een toeslagpercentage van 50,4%, bestaande uit werkgeverspremies, pensioen, vakantiegeld en de eindejaarsuitkering.

De onderstaande tabel toont de berekening van de totale maandelijkse en jaarlijkse kosten van één fte voor de schalen 7 tot en met 14.

¹⁸ 'Op basis van de Berenschot benchmark Gemeenten formatie en kosten.

Tabel IV-1. Overzicht opbouw salarissen overheid

| Schaal | Gemiddeld bruto maand- salaris in € | Overhead (31,9%) in € | Toeslagen (50,4%) in € | Totale bruto maan- delijkse kosten ex btw in 2019 | Totale jaarlijkse kosten in € in 2019 |
|--------|---|-----------------------------|------------------------------|---|---|
| 7 | 2.594 | 1.225 | 1.308 | 5.127 | 61.527 |
| 8 | 2.948 | 1.392 | 1.486 | 5.826 | 69.910 |
| 9 | 3.302 | 1.559 | 1.664 | 6.526 | 78.307 |
| 10 | 3.601 | 1.701 | 1.815 | 7.117 | 85.406 |
| 10A | 3.937 | 1.859 | 1.984 | 7.780 | 93.358 |
| 11 | 4.240 | 2.002 | 2.137 | 8.379 | 100.548 |
| 11A | 4.584 | 2.165 | 2.310 | 9.059 | 108.704 |
| 12 | 4.927 | 2.327 | 2.483 | 9.738 | 116.854 |
| 13 | 5.407 | 2.554 | 2.725 | 10.686 | 128.235 |
| 14 | 5.857 | 2.766 | 2.952 | 11.574 | 138.887 |

Direct productieve uren (DPU)

Het uurtarief kan op basis van de totale maandelijkse kosten worden bepaald door het uurtarief te delen door het aantal uren dat een medewerker daadwerkelijk inzetbaar is.

Op basis van de 'Berenschot benchmark Gemeenten formatie en kosten' gaan we ervan uit dat het aantal direct productieve uren gemiddeld 1.400 uren (DPU's) bedraagt. De onderstaande tabel geeft een overzicht van de kosten per schaal tarief, per uur.

Tabel IV-2. Overzicht opbouw salarissen overheid.

| Schaal | Totale jaarlijkse kosten in € in 2019 | Uurtarief ex btw in € | Uurtarief incl btw in € | Vershil gebruikt uurtarief (in 2016 uurtarief incl. btw en in 2019 uurtarief incl. btw) ten opzichte van uitgangspunten (2016) ¹⁹ |
|--------|--|--------------------------|----------------------------|--|
| 7 | 61.527 | 44 | 53 | -15,4% |
| 8 | 69.910 | 50 | 60 | -15,3% |
| 9 | 78.307 | 56 | 68 | -15,2% |
| 10 | 85.406 | 61 | 74 | -15,3% |
| 10A | 93.358 | 67 | 81 | -15,2% |
| 11 | 100.548 | 72 | 87 | -15,3% |
| 11A | 108.704 | 78 | 94 | -15,2% |
| 12 | 116.854 | 83 | 101 | -16,2% |
| 13 | 128.235 | 92 | 111 | -14,8% |
| 14 | 138.887 | 99 | 120 | -15,4% |

¹⁹ In de voorgaande onderzoeken was de salaristabel CAR-UWO april 2015, gecorrigeerd voor inflatie (2016) de basis voor de uurtarieven.

III Inflatiecorrectie tarieven Handboek meting regeldruk

In deze bijlage is toegelicht hoe de standaarduurtarieven uit het Handboek meting regeldruk zijn gecorrigeerd.

Voor het berekenen van regeldrukeffecten voor burgers of bedrijven is gebruikgemaakt van het Handboek meting regeldruk (2014)²⁰ of het Handboek meting regeldrukkosten (2018)²¹.

Handboek meting regeldruk (2014)

- Het uurtarief voor burgers (€ 15) uit het Handboek meting regeldruk is gebaseerd op verschillende bronnen uit 2011 en 2012.
- De uurtarieven voor bedrijven uit het Handboek meting regeldruk zijn gebaseerd op uurlonen uit 2012.

Handboek meting regeldrukkosten (2018)

- Het uurtarief voor burgers (€ 15) uit het Handboek meting regeldrukkosten is gebaseerd op een publicatie uit 2014 en is vervolgens gecorrigeerd voor inflatie, waarmee het basisjaar van het tarief 2016 is.
- De uurtarieven voor bedrijven uit het Handboek meting regeldrukkosten zijn gebaseerd op uurlonen uit 2016.

In beide handboeken is voor burgers een tarief van € 15 gehanteerd. Deze tarieven zijn echter op verschillende bronnen, uit verschillende jaren gebaseerd. Voor de consistentie van tarieven voor burgers zijn de tarieven voor burgers met dezelfde correctiefactor (de meest recente) gecorrigeerd.

Tabel 6 Overzicht correctiefactoren handboeken regeldruk

| Bron | Uurtarief | Basisjaar | Correctiefactor (CPI) |
|---|-----------|-----------|-----------------------|
| Handboek meting regeldruk (2014) | Burgers | 2016 | 1,058 |
| | Bedrijven | 2012 | 1,105 |
| Handboek meting regeldrukkosten (2018) | Burgers | 2016 | 1,058 |
| | Bedrijven | 2016 | 1,058 |

²⁰ https://www.kcwj.nl/sites/default/files/handboek_regeldruk_definitief_1_juli_2014.pdf

²¹ https://www.kcwj.nl/sites/default/files/handboek_meting_regeldrukkosten_v_1-1-2018.pdf

IV Overzicht correctiefactor CPI per jaar

In de onderstaande tabel zijn de correctiefactoren weergegeven waarmee is gerekend in dit onderzoek om het prijsniveau te corrigeren naar het niveau van 2019.

Tabel 7. Overzicht correctiefactoren 2005-2019

| Basisjaar | CPI | Correctiefactor |
|-----------|--------|-----------------|
| 2005 | 84,88 | 1,251 |
| 2006 | 85,82 | 1,237 |
| 2007 | 87,2 | 1,217 |
| 2008 | 89,37 | 1,188 |
| 2009 | 90,44 | 1,174 |
| 2010 | 91,59 | 1,159 |
| 2011 | 93,73 | 1,133 |
| 2012 | 96,04 | 1,105 |
| 2013 | 98,44 | 1,078 |
| 2014 | 99,4 | 1,068 |
| 2015 | 100 | 1,062 |
| 2016 | 100,32 | 1,058 |
| 2017 | 101,7 | 1,044 |
| 2018 | 103,44 | 1,026 |
| 2019 | 106,16 | 1,000 |

V Overzicht onderzoeken

In onderstaande tabel zijn de onderzoeken opgenomen waar de effecten uit zijn geactualiseerd (gedeeltelijk). Per rapport is aangegeven wanneer het rapport definitief is gemaakt. Vervolgens is aangegeven welk jaar is aangehouden voor de inflatiecorrectie. Alleen als het jaar waarin het onderzoek daadwerkelijk is uitgevoerd een ander jaar is dan het jaar waarin het rapport is afgerond, is bij "Basisjaar" afgeweken van "Datum afronding". Bij sommige rapporten zijn naderhand correcties doorgevoerd. Waar dit relevant is, is dit schuingedrukt aangegeven.

Tabel 8. Overzicht geactualiseerde onderzoeken

| Rapport | Datum afronding | Basisjaar |
|---|-----------------|-----------|
| Financiële effecten Omgevingswet <i>Correcties onderzoeken Omgevingswet (2017)</i> | 19-5-2014 | 2014 |
| Financiële effecten moties Omgevingswet | 12-6-2017 | 2017 |
| Financiële effecten AMvB's Omgevingswet <i>Correcties onderzoeken Omgevingswet (2017)</i> | 3-11-2016 | 2016 |
| Oplegnotitie bij het onderzoek naar de financiële effecten van de AMvB's van de Omgevingswet | 10-11-2016 | 2016 |
| Financiële effecten Omgevingsregeling | 11-7-2019 | 2019 |
| Financiële effecten Invoeringswet <i>Notitie met aanvulling effecten voor de aanpassing van het forfait bij het onderdeel nadeelcompensatie (2019)</i> | 30-3-2017 | 2017 |
| Financiële effecten Invoeringsbesluit | 17-6-2019 | 2018 |
| Financiële effecten Aanvullingswet grondeigendom <i>Correcties onderzoeken Omgevingswet (2017)</i> | 4-10-2016 | 2016 |
| Financiële effecten Aanvullingsspoor grondeigendom | 13-9-2019 | 2019 |
| Toetsing lasten Zwemwaterregelgeving | 6-5-2014 | 2013 |
| Kosten en baten Bal badinrichtingen | 6-12-2017 | 2017 |
| Financiële effecten Aanvullingsbesluit geluid | 16-9-2019 | 2019 |
| Financiële effectentoets Aanvullingsbesluit bodem | 13-9-2019 | 2018 |