

**COMBINATIES VAN ZORG BIJ JEUGDIGEN  
BIJLAGENRAPPORT - DEEL II  
KWANTITATIEF ONDERZOEK**

Den Haag, 20 april 2009

# COLOFON

Projectnummer: 26032

Auteurs: Peter van der Loos  
Yermo Wever

B&A Consulting bv  
Prinses Margrietplantsoen 87  
Postbus 829  
2501 CV Den Haag

t 070 - 3029500

f 070 - 3029501

e-mail: [info@bagroep.nl](mailto:info@bagroep.nl)

http: [www.bagroep.nl](http://www.bagroep.nl)

© Copyright B&A Groep 2009.

Niets uit deze uitgave mag worden vermenigvuldigd en/of openbaar gemaakt door middel van druk, fotokopie, microfilm of op welke wijze dan ook zonder voorafgaande schriftelijke toestemming van de uitgever.

B&A is gevestigd in Den Haag, Deventer, Amsterdam.

**20-4-2009 15:51:00**

# INHOUDSOPGAVE

|          |   |           |
|----------|---|-----------|
| <b>1</b> | <b>Leeswijzer</b>                         | <b>5</b>  |
| <b>2</b> | <b>Onderzoeksdoel – en verantwoording</b> | <b>7</b>  |
| 2.1      | Onderzoeksdoel                            | 7         |
| 2.2      | Onderzoeksverantwoording                  | 8         |
| <b>3</b> | <b>Cliëntenbestanden</b>                  | <b>13</b> |
| 3.1      | Inleiding                                 | 13        |
| 3.2      | Provincie Utrecht                         | 13        |
| 3.2.1    | Provinciaal gefinancierde jeugdzorg       | 13        |
| 3.2.2    | JJI / gesloten jeugdzorg                  | 14        |
| 3.2.3    | De jeugd-ggz                              | 14        |
| 3.2.4    | De jeugd-lvg                              | 15        |
| 3.2.5    | PGB                                       | 17        |
| 3.2.6    | TOG                                       | 17        |
| 3.2.7    | Wajong                                    | 17        |
| 3.2.8    | Speciaal onderwijs                        | 18        |
| 3.3      | Provincie Noord-Brabant                   | 18        |
| 3.3.1    | Provinciaal gefinancierde jeugdzorg       | 18        |
| 3.3.2    | JJI / gesloten jeugdzorg                  | 19        |
| 3.3.3    | De jeugd-ggz                              | 19        |
| 3.3.4    | De jeugd-lvg                              | 22        |
| 3.3.5    | PGB                                       | 22        |
| 3.3.6    | TOG                                       | 23        |
| 3.3.7    | Wajong                                    | 23        |
| 3.3.8    | Speciaal onderwijs                        | 24        |
| 3.4      | Samenvatting                              | 24        |
| <b>4</b> | <b>Meervoudige zorgvraag in één jaar</b>  | <b>27</b> |
| 4.1      | Inleiding                                 | 27        |
| 4.2      | Provincie Utrecht 2007                    | 27        |
| 4.2.1    | Overzicht                                 | 27        |
| 4.2.2    | Provinciale jeugdzorg                     | 31        |
| 4.2.3    | JJI / gesloten jeugdzorg                  | 32        |
| 4.2.4    | Jeugd-ggz                                 | 33        |
| 4.2.5    | Jeugd-lvg                                 | 34        |
| 4.2.6    | PGB                                       | 35        |
| 4.2.7    | TOG                                       | 36        |
| 4.2.8    | Speciaal onderwijs                        | 37        |
| 4.3      | Provincie Noord-Brabant                   | 38        |
| 4.3.1    | Overzicht                                 | 38        |
| 4.3.2    | Bureau Jeugdzorg                          | 41        |

|          |                                      |           |
|----------|--------------------------------------|-----------|
| 4.3.3    | JJI / gesloten jeugdzorg             | 42        |
| 4.3.4    | Jeugd-ggz                            | 43        |
| 4.3.5    | Jeugd-lvg                            | 44        |
| 4.3.6    | PGB                                  | 45        |
| 4.3.7    | TOG                                  | 46        |
| 4.3.8    | Speciaal onderwijs                   | 47        |
| 4.4      | Samenvatting                         | 48        |
| <b>5</b> | <b>Meervoudig gebruik in de tijd</b> | <b>49</b> |
| 5.1      | Inleiding                            | 49        |
| 5.2      | Provincie Utrecht                    | 49        |
| 5.2.1    | Overzicht                            | 49        |
| 5.2.2    | Provinciale jeugdzorg                | 51        |
| 5.2.3    | JJI / gesloten jeugdzorg             | 52        |
| 5.2.4    | Jeugd-ggz                            | 53        |
| 5.2.5    | Jeugd-lvg                            | 54        |
| 5.2.6    | PGB                                  | 55        |
| 5.2.7    | TOG                                  | 56        |
| 5.2.8    | Speciaal onderwijs                   | 57        |
| 5.2.9    | Wajong                               | 58        |
| 5.2.10   | Clustering meervoudig gebruik        | 59        |
| 5.2.11   | Combinaties tussen clusters          | 61        |
| 5.3      | Provincie Noord-Brabant              | 62        |
| 5.3.1    | Overzicht                            | 62        |
| 5.3.2    | Bureau Jeugdzorg                     | 63        |
| 5.3.3    | JJI / gesloten jeugdzorg             | 64        |
| 5.3.4    | Jeugd-ggz                            | 65        |
| 5.3.5    | Jeugd-lvg                            | 66        |
| 5.3.6    | PGB                                  | 67        |
| 5.3.7    | TOG                                  | 68        |
| 5.3.8    | Speciaal onderwijs                   | 69        |
| 5.3.9    | Wajong                               | 70        |
| 5.4      | Samenvatting                         | 70        |

**Bijlage 1: Provincie Utrecht 73****Bijlage 2: Provincie Noord-Brabant 77**

# 1

## LEESWIJZER

In opdracht van het ministerie van Jeugd en Gezin onderzoekt B&A de samenhang tussen de verschillende regelingen voor jeugdigen met een zorgvraag, met specifieke aandacht voor de combinaties van zorg en het preventief vermogen en de effectiviteit van de jeugdzorgketen. Dit rapport omvat de bevindingen van het tweede deel van het onderzoek: een kwantitatieve analyse van de cliëntenbestanden.

Hoofdstuk 2 behandelt het onderzoeksdoel en de onderzoeksverantwoording voor het tweede gedeelte van het onderzoek.

Hoofdstuk 3 bevat een beschrijving van de verschillende cliëntenbestanden. In hoofdstuk 4 wordt een beeld gegeven van de combinaties van zorg en regelingen door jeugdigen in de provincies Utrecht en Noord-Brabant in het jaar 2007.

In hoofdstuk 5 wordt de meervoudige zorgvraag over de periode 2004 tot en met 2007 beschreven.

Speciale dank gaat uit naar dr. Manfred te Grotenhuis, universitair docent kwantitatieve analysetechnieken, Radboud Universiteit Nijmegen, die het zoekprogramma ten behoeve van de combinaties heeft geprogrammeerd in SPSS-syntax."



# 2

## ONDERZOEKSDOEL – EN VERANTWOORDING

### 2.1

#### ONDERZOEKSDOEL

Het onderzoek stapeling van voorzieningen voor jeugdigen met een zorgvraag kent drie doelen:

1. Het analyseren van de samenhang tussen de verschillende regelingen voor jeugdigen met een zorgvraag
2. Het verkrijgen van inzicht in de trends in het gelijktijdig dan wel volg tijdelijk gebruik van verschillende voorzieningen voor jeugdigen met een zorgvraag, met een duiding van de gegevens naar achtergrondkenmerken van de gebruikers.
3. Inzicht in het preventief vermogen en de effectiviteit van de jeugdzorgketen.

Het onderzoek omvat de volgende regelingen:

1. Provinciale en gesloten jeugdzorg in het kader van de Wet op de Jeugdzorg
2. Jeugd-ggz
3. Jeugd-lvg
4. Justitiële Jeugdinrichtingen / gesloten jeugdzorg  
*1 t/m 4 vatten we in de deelrapporten samen als het zorgaanbod*
5. Persoonsgebonden budgetten (PGB's) in de AWBZ en Zorgverzekeringswet
6. Tegemoetkoming Onderhoudskosten Thuiswonende Gehandicapte kinderen (TOG).  
*5 t/m 6 vatten we samen onder de term zorgregeling/financieel*
7. Speciaal onderwijs
8. Wet arbeidsongeschiktheidsvoorziening jonggehandicapten (Wajong)

Het tweede deelonderzoek heeft de volgende doelstellingen: het verkrijgen van inzicht in de trends in het gelijktijdig danwel volgtijdelijk gebruik van verschillende voorzieningen voor jeugdigen met een zorgvraag, met een duiding van de gegevens naar achtergrondkenmerken van de gebruikers.

Als deelvragen zijn geformuleerd:

- In hoeverre maken jeugdigen gelijktijdig of volgtijdig gebruik van verschillende regelingen?
  - Van welke regelingen maken jeugdigen gelijktijdig gebruik (kwalitatief en kwantitatief)?
  - Van welke regelingen maken jeugdigen volgtijdig gebruik (kwalitatief en kwantitatief)?
  - Wat zijn de beleidsregels met betrekking tot gelijktijdig en/of volgtijdig gebruik?
  - Is er sprake van volgtijdige carrières in de jeugdzorg?

- Wat zijn de achtergronden/kenmerken van jeugdigen die van regelingen of combinaties van regelingen (gelijktijdig en volgtijdig) gebruik maken?
  - Leeftijd
  - Eerder gebruik regelingen in de jeugdzorg
- Wat is per regeling de gemiddelde behandelduur, met andere woorden hoe lang bevinden jeugdige zich in een regeling en hoe vaak worden jeugdigen opnieuw in een regeling opgenomen?
  - Behandelduur per regeling (volgens de letter van de regeling en in de praktijk)
  - Aantal malen dat jeugdigen opnieuw tot een regeling worden toegelaten

## 2.2 ONDERZOEKSVERANTWOORDING

In onderzoeksdeel 2 wordt het feitelijk gebruik van jeugdzorgregelingen onderzocht. Het gaat er om de mate van voorkomen te vinden van de in onderzoeksdeel 1 gevonden theoretische verbanden.

De analyse bestond uit de volgende stappen:

Stap 1: Verzamelen cliëntenadministraties van de in de provincies opererende instellingen en landelijke regelingen;

Stap 2: Ontdubbelen en opschonen cliëntrecords, zodat per cliënt één record ontstaat van het betreffende kind met persoonlijke kenmerken (adres, geboortedatum) en gegevens over het gebruik van jeugdzorg en regelingen in de jaar 2004, 2005, 2006 en 2007;

Stap 3: Analyse.

Door middel van statistische analyse van de ontdubbelde en opgeschoonde cliëntgegevens kunnen de volgende onderzoeksvragen worden onderzocht:

1. In hoeverre maken jeugdigen gelijktijdig of volgtijdig gebruik van verschillende regelingen?
  - a. Van welke regelingen maken jeugdigen gelijktijdig gebruik (kwalitatief en kwantitatief)?
  - b. Van welke regelingen maken jeugdigen volgtijdig gebruik (kwalitatief en kwantitatief)?
  - c. Wat zijn de beleidsregels met betrekking tot gelijktijdig en/of volgtijdig gebruik?
  - d. Is er sprake van volgtijdige carrières in de jeugdzorg?
2. Wat zijn de achtergronden/kenmerken van jeugdigen die van regelingen of combinaties van regelingen (gelijktijdig en volgtijdig) gebruik maken?
  - a. Leeftijd;
  - b. Eerder gebruik regelingen in de jeugdzorg.



3. Wat is per regeling de gemiddelde behandelduur, met andere woorden hoe lang bevinden jeugdige zich in een regeling en hoe vaak worden jeugdigen opnieuw in een regeling opgenomen?
  - a. Behandelduur per regeling (volgens de letter van de regeling en in de praktijk);
  - b. Aantal malen dat jeugdigen opnieuw tot een regeling worden toegelaten.

De analyse van cliëntengegevens van de cliënten van alle jeugdmaatregelen in de provincies Utrecht en Noord-Brabant geven antwoord op de vragen ten aanzien van het daadwerkelijk voorkomen van gelijktijdige en volgtijdige stapelingen.

Aan de basis van de kwantitatieve analyse liggen de cliëntenbestanden van zorgaanbieders en zorgregelingen. Deze zijn in het najaar van 2008 en de eerste maand van 2009 verzameld. Het gaat om privacy-gevoelige informatie. Omdat de jeugdigen van elk cliëntenbestand moesten worden vergeleken met jeugdigen van elk ander bestand, zodat per jeugdige één record ontstaat, was het nodig om van elke cliënt de naam, adres, woonplaatsgegevens (n.a.w.-gegevens), alsmede de geboortedatum te ontvangen. In het schema hieronder wordt weergegeven op welke wijze de 'ontdubbeling' plaatsvindt.

We beginnen met de cliëntenadministratie van zorgorganisatie 1. Daarvan hebben wij eerst de personen die niet in de betreffende provincie wonen of die niet de juiste leeftijd hadden (ouder dan 18 jaar) uit de bestanden verwijderd. Vervolgens is eerst binnen het bestand ontdebeld, dat wil zeggen dat iedere jeugdige per cliëntenbestand maar één record mag hebben (sommige organisaties registreren jeugdigen bij elke behandeling of na een verhuizing opnieuw).

| <b>Cliëntenadministratie zorgorganisatie 1*</b> |                 |                 |                       |              |                    |
|---|-----------------|-----------------|-----------------------|--------------|--------------------|
| <b>Naam</b>                                     | <b>Adres</b>    | <b>Postcode</b> | <b>Geboorte datum</b> | <b>Start</b> | <b>Beëindiging</b> |
| Jan   | Dorpsstraat 1   | 1234AA          | 26-05-89              | 01-10-05     | 01-10-06           |
| Piet  | Schoolsstraat 4 | 1111BB          | 12-12-90              | 01-01-98     | 01-01-05           |
| Piet  | Schoolsstraat 4 | 1111BB          | 12-12-90              | 01-10-06     | 01-01-07           |
| Mohammed  | Grote weg 22    | 2222CC          | 03-09-01              | 01-10-04     | 01-10-06           |
| Marietje  | Korteweg 7      | 3333DD          | 07-03-05              | 15-10-07     | xxxxxxx            |
| Achmed  | Plein 4         | 4321KK          | 26-04-01              | 01-11-06     | 01-11-07           |

\* fictieve personen

Cliëntenadministratie zorgorganisatie 1 heeft 6 records en het gaat om 5 jeugdigen.

Vervolgens kijken we naar zorgregeling 2 (bijvoorbeeld OGB of TOG).

| <b>Clëntenadministratie zorgregeling 2*</b> |                |                 |                       |              |                    |
|---|----------------|-----------------|-----------------------|--------------|--------------------|
| <b>Naam</b>                                 | <b>Adres</b>   | <b>Postcode</b> | <b>Geboorte datum</b> | <b>Start</b> | <b>Beëindiging</b> |
| Achmed                                      | Plein 4        | 4321KK          | 26-04-01              | 01-11-06     | 01-11-07           |
| Klaas                                       | Klaverweg 7a   | 2345TS          | 01-12-95              | 01-01-03     | 01-01-05           |
| Mohammed                                    | Grote weg 22   | 2222CC          | 03-09-01              | 01-10-04     | 01-10-06           |
| Mustafa                                     | Groenestraat 8 | 2555BN          | 31-03-91              | 05-11-05     | 31-10-07           |
| Marietje                                    | Korteweg 7     | 3333DD          | 07-03-05              | 15-10-07     | xxxxxxx            |

\*fictieve personen

De cliëntenadministratie van zorgregeling 2 heeft vijf cliënten. Vervolgens worden beide administraties samengevoegd tot één bestand en op deze wijze 'ontdubbeld'.

#### **"Ontdubbelde cliëntenadministratie" van zorgorganisatie 1 en zorgregeling 2\***

| <b>Naam</b> | <b>Adres</b>    | <b>Postcode</b> | <b>Geboorte datum</b> | <b>Zorgorg1</b> | <b>Zorgreg 3</b> |
|-------------|-----------------|-----------------|-----------------------|-----------------|------------------|
| Jan         | Dorpsstraat 1   | 1234AA          | 26-05-89              | 1               |                  |
| Piet        | Schoolsstraat 4 | 1111BB          | 12-12-90              | 1               |                  |
| Mohammed    | Grote weg 22    | 2222CC          | 03-09-01              | 1               | 1                |
| Marietje    | Korteweg 7      | 3333DD          | 07-03-05              | 1               | 1                |
| Achmed      | Plein 4         | 4321KK          | 26-04-01              | 1               | 1                |
| Klaas       | Klaverweg 7a    | 2345TS          | 01-12-95              |                 | 1                |
| Mustafa     | Groenestraat    | 2555BN          | 31-03-91              |                 | 1                |

\*fictieve personen

Wanneer de beide cliëntenadministraties gekoppeld zijn, blijkt het te gaan om in totaal 7 jeugdigen, waarvan 3 jeugdigen bij beide administraties bekend zijn.

Met andere woorden: wij zijn begonnen met 2 administraties met tezamen 11 records, na 'ontdubbeling' blijkt het uiteindelijk om 7 unieke jeugdigen te gaan. Met andere woorden, 3 van de 7 unieke jeugdigen zijn bekend bij beide organisaties.

Het voorbeeld maakt duidelijk waarom het essentieel was om de beschikking te hebben over de n.a.w.-gegevens met geboortedatum. Deze gegevens vallen onder de wet Bescherming Persoonsgegevens (BPG) en worden onder normale omstandigheden niet aan derden beschikbaar gesteld. Echter de wet kent een vrijstellingsbesluit, die ook is opgenomen in het Burgerlijk Wetboek.

**Paragraaf 7. Archieven en onderzoek: Vrijstelling 28. (Artikel 30 Vrijstellingsbesluit)****Wetenschappelijk onderzoek en statistiek****Beschrijving van de vrijstelling**

Deze vrijstelling heeft betrekking op verwerkingen van persoonsgegevens door organisaties voor wetenschappelijk onderzoek of statistiek die uitsluitend ten dienste staan van door hen te verrichten of verricht onderzoek. Deze organisaties hoeven deze verwerkingen niet te melden als aan de volgende voorwaarden is voldaan.

**1. Toegestane doeleinden van de verwerking**

De verwerking mag alleen geschieden voor het verzamelen, verwerken en controleren van de gegevens ten behoeve van een bepaald onderzoek of een bepaalde statistiek.

**2. Toegestane (categorieën) verwerkte gegevens**

Alleen de volgende persoonsgegevens mogen worden verwerkt:

- naam, voornamen, voorletters, titulatuur, geslacht, geboortedatum, adres, postcode, woonplaats, telefoonnummer en soortgelijke voor communicatie benodigde gegevens (bijvoorbeeld het e-mailadres), alsmede het bank- en girorekeningnummer van de betrokkene;
- een informatieloos administratienummer;
- andere dan de hierboven opgesomde gegevens die ten behoeve van een bepaald onderzoek of een bepaalde statistiek zijn verkregen.

**3. Toegestane (categorieën) ontvangers van de gegevens**

De persoonsgegevens mogen alleen worden verstrekt aan:

- degenen, met inbegrip van derden, die:
  - belast zijn met de hierboven onder 1. opgesomde werkzaamheden, of
  - leiding geven aan de hierboven onder 1. opgesomde werkzaamheden, of
  - noodzakelijk zijn betrokken bij de hierboven onder 1. opgesomde werkzaamheden;
- anderen, indien:
  - de betrokkene zijn ondubbelzinnige toestemming heeft verleend voor de gegevensverwerking, of
  - de gegevensverwerking noodzakelijk is voor de nakoming van een wettelijke plicht door de organisatie voor wetenschappelijk onderzoek of statistiek, of
  - de gegevensverwerking noodzakelijk is vanwege een vitaal belang van de betrokkene (bijvoorbeeld een dringende medische noodzaak), of
  - de gegevens verder worden verwerkt voor historische, statistische of wetenschappelijke doeleinden. Voorwaarde hierbij is dat de organisatie voor wetenschappelijk onderzoek of statistiek ervoor zorgt dat de gegevens ook *alleen* voor deze specifieke doeleinden verder worden verwerkt.

**4. Toegestane bewaartermijn**

De bij het eerste punt hierboven onder 2. bedoelde persoonsgegevens (met uitzondering van geslacht, woonplaats en geboortedatum) moeten uiterlijk zes maanden nadat de bij het derde punt hierboven onder 2. bedoelde andere gegevens over de betrokkene zijn verkregen, worden verwijderd.

Op basis van dit vrijstellingsbesluit waren de besturen van alle benaderde organisaties en instellingen (op één na<sup>1</sup>) bereid om de cliëntengegevens beschikbaar te stellen. B&A is uiterst zorgvuldig met de cliëntengegevens omgegaan en heeft aan alle voorwaarden van de beheerders van de cliëntenadministraties voldaan. Zo zijn alle bestanden beschermd met een uniek wachtwoord aangeleverd en is het wachtwoord separaat van het bestand beschikbaar gesteld. In de meeste gevallen is het bestand op CD-rom per aangetekende post aangeboden en is het wachtwoord per email verstuurd. Daarnaast zijn de gegevens op één stand-alone computer opgeslagen. Een aantal instellingen heeft alleen de eerste vier letters van de achternaam van de cliënten geleverd maar dat bleek geen belemmering voor de analyses.

Het verzamelen van de cliëntenadministraties is een intensief en tijdrovend proces geweest dat uiteindelijk meer dan een half jaar in beslag heeft genomen. Dat desondanks alle instellingen, op twee na, de gegevens beschikbaar hebben gesteld is te danken geweest een de niet aflatende medewerking van het Programmaministerie en de inzet van de inhoudelijke deskundigen van de betrokken organisaties die met inhoudelijke argumenten de bezwaren die bij bestuurders leefden hebben kunnen wegnemen.

---

<sup>1</sup> GGZ Westelijk Noord-Brabant wilde wegens privacy overwegingen niet aan het onderzoek deelnemen, Koraalgroep/De La Salle (jeugd-lvg) was niet in staat om de gewenste gegevens te leveren.

# 3

## CLIËNTENBESTANDEN

### 3.1

#### INLEIDING

In dit hoofdstuk worden de cliëntenbestanden van zorgaanbieders en zorgregelingen beschreven. Het gaat daarbij om de volgende gegevens:

Zorgaanbieders:

- De provinciaal gefinancierde jeugdzorg (bron: Bureau Jeugdzorg)
- De Jeugd Geestelijke Gezondheidszorg (bron: zorgorganisaties)
- De Jeugd Lichtverstandelijk Gehandicapten (bron: zorgorganisaties)
- Justitiële jeugdinrichting/gesloten jeugdzorg (bron: dienst JJI)

Zorgregelingen/financieel:

- Persoonsgebonden budget (bron: zorgkantoor)
- Tegemoetkoming onderhoudskosten thuiswonende gehandicapte kinderen (bron: SVB)
- WAJONG (bron: UWV)

Onderwijs

- Speciaal onderwijs (bron: Cfi)

### 3.2

#### PROVINCIE UTRECHT

#### 3.2.1

##### Provinciaal gefinancierde jeugdzorg

Van Bureau Jeugdzorg is een bestand ontvangen met 21.458 records van 2004 tot en met 2007. Hiervan bleken 1.451 records van kinderen die niet woonachtig waren in de provincie Utrecht. Vervolgens zijn de records op basis van start- en einddatum over de jaren verdeeld en is de leeftijd van het jeugdige gecontroleerd voor het betreffende jaar (jeugdigen ouder dan 18 zijn verwijderd). Tot slot zijn de verschillende records teruggebracht tot individuele jeugdigen.

Bureau Jeugdzorg Utrecht registreert jeugdigen per zorgtraject en per adres. Op deze wijze heeft een jeugdige met twee zorgtrajecten en twee adressen (adres vader en adres moeder) vier records.

| Provinciale jeugdzorg | 2004   | 2005  | 2006  | 2007  |
|-----------------------|--------|-------|-------|-------|
| <b>Totaal</b>         | 21.458 |       |       |       |
| Na regioselectie      | 20.007 |       |       |       |
| Na leeftijdselectie   | 387    | 2.639 | 5.961 | 9.439 |
| Na ontdebelling       | 307    | 1.443 | 2.631 | 3.595 |

Het verloop laat zien dat de registratie van cliënten bij BJZ Utrecht zich in de jaren 2004 tot met 2007 zich in een op bouwfase bevond.

In 2007 ontvingen 3.595 kinderen, woonachtig in Utrecht zorg via de provinciaal gefinancierde jeugdzorg.

### 3.2.2 JJI / gesloten jeugdzorg

De gegevens zijn afkomstig van de dienst JJI van het Ministerie van Justitie. De dubbelingen betreffen kinderen die meer dan één keer per jaar zijn opgenomen in een justitiële jeugdinrichting.

| <b>JJI / gesloten jeugdzorg</b> | <b>2004</b> | <b>2005</b> | <b>2006</b> | <b>2007</b> |
|---------------------------------|-------------|-------------|-------------|-------------|
| Na regioselectie                | 302         | 386         | 326         | 303         |
| Na leeftijdselectie             | 282         | 362         | 302         | 287         |
| Na ontdebelling                 | 234         | 288         | 255         | 249         |

Het aantal jeugdigen dat in 2007 was opgenomen in een justitiële jeugdinrichting was 249.

### 3.2.3 De jeugd-ggz

De jeugd-ggz wordt in de provincie Utrecht verzorgd door drie zorgaanbieders, te weten:

- Altrecht Geestelijke Gezondheidszorg;
- RIAGG Amersfoort;
- Symfora groep Centra voor geestelijke gezondheidszorg.

#### **Altrecht Geestelijke Gezondheidszorg**

Van Altrecht ontvingen wij 9.058 records voor de jaren 2004 t/m 2008. Hiervan bleken 780 van kinderen die niet woonachtig waren in de provincie Utrecht. Vervolgens zijn de records verdeeld over de vier jaren en zijn de leeftijden van de jeugdigen gecontroleerd. Tot slot zijn de jeugdigen ontdebeld.

| <b>Altrecht</b>                  | <b>2004</b> | <b>2005</b> | <b>2006</b> | <b>2007</b> |
|----------------------------------|-------------|-------------|-------------|-------------|
| <b>Totaal</b>                    | 9.058       |             |             |             |
| Na regioselectie                 | 8.278       |             |             |             |
| Na leeftijdselectie              | 8.278       | 8.104       | 7.798       | 7.354       |
| Na selectie op start + einddatum | 1.971       | 2.192       | 2.617       | 3.236       |
| Na ontdebelling                  | 1.932       | 2.147       | 2.548       | 3.169       |

Altrecht heeft in de afgelopen jaren te maken gehad met een gestage stijging van het aantal jeugdige cliënten. In 2007 waren 3.169 jeugdigen, woonachtig in de provincie Utrecht onder behandeling bij Altrecht.

### RIAGG Amersfoort en omstreken

RIAGG Amersfoort en omstreken heeft per jaar een cliëntenbestand aangeleverd. Enkele tientallen jeugdigen uit het bestand vallen buiten het leeftijdsvenster of zijn niet woonachtig in de provincie Utrecht.

| Riagg                            | 2004 | 2005 | 2006 | 2007 |
|----------------------------------|------|------|------|------|
| <b>Totaal</b>                    | 840  | 554  | 544  | 598  |
| Na regioselectie                 | 829  | 536  | 532  | 589  |
| Na leeftijdselectie              | 728  | 484  | 494  | 552  |
| Na selectie op start + einddatum | 722  | 474  | 489  | 546  |
| Na ontdebelling                  | 713  | 474  | 489  | 546  |

In 2007 waren 546 jeugdigen onder behandeling bij RIAGG Amersfoort en omstreken. Na een afname in 2005 zijn de aantallen in de jaren daarna redelijk stabiel.

### Symfora groep Centra voor geestelijke gezondheidszorg

De Symfora groep heeft 12.181 records aangedragen. Symfora werkt echter in verschillende provincies en na regioselectie bleven 3.851 records over van jeugdigen woonachtig in de provincie Utrecht. Deze zijn vervolgens verdeeld over de vier onderzoeksjaren. De records zijn vervolgens ontdebeld.

| Symfora                          | 2004   | 2005  | 2006  | 2007  |
|----------------------------------|--------|-------|-------|-------|
| <b>Totaal</b>                    | 12.181 |       |       |       |
| Na regioselectie                 | 3.851  |       |       |       |
| Na leeftijdselectie              | 3.851  | 3.700 | 3.540 | 3.371 |
| Na selectie op start + einddatum | 1.123  | 1.180 | 1.117 | 1.104 |
| Na ontdebelling                  | 1.095  | 1.152 | 1.092 | 1.090 |

De Symfora groep behandelde in 2007 1.090 jeugdigen woonachtig in Utrecht. Het aantal jeugdige cliënten is de afgelopen vier jaar stabiel.

### Totaal

Wanneer de cliëntenaantallen van de drie jeugd-ggz organisaties worden opgeteld voor het jaar 2007 dan komt men op 4.805 jeugdigen. Echter een klein aantal kinderen was in 2007 cliënt van meer dan één jeugd-ggz instelling. Bijna 60 cliënten maken gebruik van zorg bij meerdere aanbieders van jeugd-ggz. Het totaal aantal unieke jeugd-ggz cliënten was in Utrecht in 2007 4.747 jeugdigen.

#### 3.2.4

### De jeugd-lvg

De jeugd-lvg wordt in de provincie Utrecht verzorgd door drie zorgaanbieders, te weten:

- 's Heeren Loo (waaronder Kwadrant/Arkemeyde);
- OPL/Opbouwnet (thans Lijn5);
- Zonnehuizen.

**'s Heeren Loo (waaronder Kwadrant/Arkemeyde)**

's Heeren Loo heeft de gegevens per jaar aangeleverd. De organisatie werkt ook buiten Utrecht en daardoor viel een groot aantal records af. Per jeugdige worden vaak meerdere records aangemaakt.

| 's Heeren Loo       | 2004 | 2005  | 2006  | 2007  |
|---------------------|------|-------|-------|-------|
| <b>Totaal</b>       | 764  | 1.010 | 1.286 | 1.477 |
| Na regioselectie    | 532  | 700   | 899   | 962   |
| Na leeftijdselectie | 458  | 583   | 745   | 788   |
| Na ontubbeling      | 277  | 372   | 426   | 463   |

In 2007 telde 's Heeren Loo 463 jeugdige cliënten. Na een sterke groei in 2005 en 2006 lijkt de groei in 2007 af te vlakken.

**OPL/Opbouwnet**

OPL heeft de cliëntenadministratie per jaar aangeleverd. Evenals bij andere organisaties waren veel jeugdigen met meer dan één record in de administratie opgenomen.

| OPL                 | 2004 | 2005 | 2006  | 2007 |
|---------------------|------|------|-------|------|
| <b>Totaal</b>       | 352  | 981  | 1.058 | 969  |
| Na regioselectie    | 312  | 792  | 929   | 850  |
| Na leeftijdselectie | 210  | 611  | 709   | 669  |
| Na ontubbeling      | 144  | 319  | 337   | 350  |

In 2007 telde OPL 350 jeugdige cliënten. Na een verdubbeling van het cliënten aantal tussen 2004 en 2005 is de groei in 2006 en 2007 afgenomen.

**Zonnehuizen**

Ook Zonnehuizen heeft de administratie per jaar aangeleverd. Een groot aantal cliënten woont buiten de provincie Utrecht. Daarnaast is er ook een aantal cliënten met meer dan één record.

| Zonnehuizen         | 2004  | 2005  | 2006  | 2007  |
|---------------------|-------|-------|-------|-------|
| <b>Totaal</b>       | 1.928 | 2.169 | 2.295 | 1.478 |
| Na regioselectie    | 1.332 | 1.539 | 1.515 | 1.004 |
| Na leeftijdselectie | 1.228 | 1.438 | 1.402 | 909   |
| Na ontubbeling      | 844   | 938   | 1.003 | 776   |

In totaal telde Zonnehuizen in 2007 776 cliënten. Na een top in 2006 is het aantal cliënten van Zonnehuizen in 2007 gedaald.

**Totaal**

Wanneer alle aantallen in 2007 worden opgeteld, komen we op een totaal van 1.589 cliënten. Echter evenals bij de jeugd-ggz is er een klein aantal cliënten dat in 2007 in meer dan één administratie bekend was. Wanneer met deze dubbelingen gerekend wordt is het totaal in 2007 1.533.



### 3.2.5 PGB

De gegevens over het gebruik van het PGB in de provincie Utrecht zijn afkomstig van het zorgkantoor AGIS. De administratie is per jaar aangeleverd. Er heeft betrekkelijk weinig opschoning van het bestand op basis van regio of leeftijd hoeven plaats te vinden.

| <b>PGB</b>          | <b>2004</b> | <b>2005</b> | <b>2006</b> | <b>2007</b> |
|---------------------|-------------|-------------|-------------|-------------|
| <b>Totaal</b>       | 3.247       | 3.214       | 3.160       | 3.071       |
| Na regioselectie    | 3.212       | 3.173       | 3.118       | 2.980       |
| Na leeftijdselectie | 3.212       | 3.173       | 3.118       | 2.980       |
| Na ontubbeling      | 3.208       | 3.173       | 3.118       | 2.980       |

In 2007 waren er 2.980 jeugdigen die een PGB ontvingen in de provincie Utrecht. Dit aantal is in de loop van de afgelopen vier jaar licht gedaald.

### 3.2.6 TOG

De gegevens aangaande de TOG zijn geleverd door de Sociale Verzekeringsbank (SVB). De SVB heeft de cliëntenadministratie per jaar, van heel Nederland geleverd. Hieruit is een selectie gemaakt ten behoeve van de provincie Utrecht. Opvallend is de geringe opschoning op basis van leeftijd en aantal records per cliënt (ontubbeling). De administratie kende geen enkele dubbeling.

| <b>TOG</b>          | <b>2004</b> | <b>2005</b> | <b>2006</b> | <b>2007</b> |
|---------------------|-------------|-------------|-------------|-------------|
| <b>Totaal</b>       | 6.492       | 7.504       | 9.126       | 11.202      |
| Na regioselectie    | 1.853       | 2.079       | 2.483       | 2.951       |
| Na leeftijdselectie | 1.785       | 2.029       | 2.392       | 2.933       |
| Na ontubbeling      | 1.785       | 2.029       | 2.392       | 2.933       |

Het aantal kinderen, of eigenlijk ouders dat in 2007 een TOG ontving, was in 2007 2.933. Dit aantal is sinds 2004 behoorlijk gestegen.

### 3.2.7 Wajong

Van de UWV is een bestand ontvangen van alle inwoners van Nederland die in 2007 een Wajong uitkering ontvangen. Dit bestand is op basis van postcode verdeeld over de provincies Utrecht en Noord-Brabant. Vervolgens zijn de records geselecteerd van jeugdigen met een geboorte datum na 1 januari 1986 (leeftijd 18 in 2004) en voor 31 december 1989 (leeftijd 18 in 2007). In het bestand bevonden zich geen dubbelingen. De jeugdigen zijn op basis van leeftijd verdeeld.

| <b>Wajong / geboorte jaar</b> | <b>1986</b> | <b>1987</b> | <b>1988</b> | <b>1989</b> |
|-------------------------------|-------------|-------------|-------------|-------------|
| <b>Wajong / instroom</b>      | <b>2004</b> | <b>2005</b> | <b>2006</b> | <b>2007</b> |
| Na ontubbeling                | 491         | 443         | 424         | 406         |

De provincie Utrecht kent een dalende instroom in de Wajong. Dit is tegenovergesteld het landelijke beeld van de instroom van de Wajong.

### 3.2.8 Speciaal onderwijs

De gegevens over het speciaal onderwijs zijn afkomstig van Cfi (Centrale Financiën Instellingen - een uitvoeringsorganisatie van het Ministerie van Onderwijs, Cultuur en Wetenschappen). Deze instelling heeft alleen gegevens over de beschikkingen in het betreffende jaar. Exacte cijfers over de duur van het verblijf van kinderen in het speciaal onderwijs zijn niet uit de gegevens te berekenen. Echter, de beschikkingen hebben meestal een geldingsduur van drie jaar. Daarom hebben we ervoor gekozen de jeugdigen die in 2005 zijn ingestroomd ook te laten meetellen in 2006 en 2007. Hoewel we niet zeker weten of deze jeugdigen ook daadwerkelijk in deze jaren van het speciaal onderwijs gebruik maakten. De instroom van 2006 is met dezelfde motivering meegeteld in 2007. Er was slechts weinig opschoning op basis van regio en leeftijd.

| <b>Speciaal onderwijs</b> | <b>2004</b> | <b>2005</b> | <b>2006</b> | <b>2007</b> |
|---------------------------|-------------|-------------|-------------|-------------|
| <b>Totaal</b>             | NB          | 2.754       | 1.811       | 2.193       |
| Na regioselectie          |             | 2.731       | 4.520       | 6.692       |
| Na leeftijdselectie       |             | 2.701       | 4.446       | 6.584       |
| Na ontubbeling            |             | 2.655       | 4.324       | 6.260       |

Omdat we alleen de beschikking hebben over de beschikkingen afgegeven over een bepaald jaar (= instroom), kunnen wij op basis van deze gegevens niet veel zeggen over het aantal jeugdigen in Utrecht dat van het speciaal onderwijs gebruik maakt. We weten wel dat de totale instroom in de jaren 2005 t/m 2007 6.260 leerlingen bedroeg.

## 3.3 PROVINCIE NOORD-BRABANT

### 3.3.1 Provinciaal gefinancierde jeugdzorg

Bureau Jeugdzorg Noord-Brabant heeft de gegevens per jaar aangeleverd. Er was enige opschoning op basis van regio, leeftijd en ontubbeling. Bureau Jeugdzorg Noord-Brabant was niet in staat om aan te geven welke cliënten gebruik maken van provinciaal gefinancierde jeugdzorg. De geleverde aantallen zijn dus een weerspiegeling van de toegangsfunctie van Bureau Jeugdzorg ook voor de jeugd-ggz en het verkrijgen van een PGB. Volgens opgave van de provincie Noord-Brabant zijn er in 2008 ongeveer 5.800 jeugdigen die gebruik maken van provinciaal gefinancierde jeugdzorg.

| <b>BJZ</b>                 | <b>2004</b> | <b>2005</b> | <b>2006</b> | <b>2007</b> |
|----------------------------|-------------|-------------|-------------|-------------|
| Na regio selectie          | 14.785      | 17.403      | 19.330      | 21.855      |
| Na selectie in / uitstroom | 14.192      | 16.661      | 18.568      | 21.028      |
| Na leeftijd selectie       | 14.187      | 16.658      | 18.568      | 18.564      |
| Na ontubbeling             | 12.993      | 15.178      | 17.053      | 17.037      |

De groei in de jaren 2004 en 2005 kan worden toegeschreven aan de toegangsfunctie ook voor de jeugd-ggz en voor het verkrijgen van een PGB. Die groei lijkt vanaf 2006 te zijn gestopt. In 2007 waren 17.037 jeugdigen bekend bij Bureau Jeugdzorg Noord-Brabant.

### 3.3.2 JJI / gesloten jeugdzorg

| <b>JJI / gesloten jeugdzorg</b> | <b>2004</b> | <b>2005</b> | <b>2006</b> | <b>2007</b> |
|---------------------------------|-------------|-------------|-------------|-------------|
| Na regio selectie               | 515         | 714         | 671         | 666         |
| Na leeftijd selectie            | 492         | 667         | 626         | 615         |
| Na ontdebbling                  | 420         | 547         | 532         | 521         |

Een deel van de jeugdigen in de justitiële jeugdinrichting wordt in één jaar meerdere malen verwezen. In 2007 waren er 521 unieke jeugdige gebruikers.

### 3.3.3 De jeugd-ggz

De jeugd-ggz in Noord-Brabant kent zeven instellingen, te weten:

- GGZ Eindhoven en Kempen
- Breburggroep
- GGZ Oost-Brabant
- GGZ Westelijk Noord-Brabant
- PTC de Viersprong
- RIBW Midden-Brabant
- Reinier van Arkelgroep

#### **GGZ Eindhoven en Kempen**

GGZ Eindhoven en Kempen kon alleen de gegevens geven van alle cliënten van 2004 tot en met 2007 zonder vermelding van de behandelduur.

| <b>Eindhoven&amp;Kempen</b> | <b>2004</b> | <b>2005</b> | <b>2006</b> | <b>2007</b> | <b>totaal</b> |
|-----------------------------|-------------|-------------|-------------|-------------|---------------|
| <b>Totaal</b>               |             |             | 5.000       |             |               |
| Na regioselectie            |             |             | 4.384       |             |               |
| Na leeftijdselectie         |             |             | 4.384       |             |               |
| Na ontdebbling              |             |             | 4.361       |             |               |

Wij kunnen op basis van deze gegevens niets zeggen over de ontwikkeling in de afgelopen 4 jaar en de stand van zaken in 2007.

### Breburggroep

De Breburggroep is in 2008 ontstaan uit een fusie tussen GGZ Midden-Brabant en GGZ Regio Breda. Na de fusie is men overgestapt op een nieuwe cliëntenadministratie. Hierdoor waren voor dit onderzoek alleen de gegevens van 2007 beschikbaar. Na de regio selectie was er geen opschoning van gegevens meer nodig. Het cliëntenbestand kende alleen jeugdigen in de betreffende leeftijdscategorie en voor de meeste cliënten gold dat zij slechts één record hadden. In de tabel zijn de jeugdigen, die cliënt waren in 2007 verdeeld over de jaren 2004-2005 op grond van de startdatum.

| <b>GGZ Oost-Brabant</b>              | <b>2004</b> | <b>2005</b> | <b>2006</b> | <b>2007</b> |
|--------------------------------------|-------------|-------------|-------------|-------------|
| <b>Totaal</b>                        | 4.465       |             |             |             |
| Na regioselectie en leeftijdselectie | 4.417       |             |             |             |
| Na selectie op start + einddatum     | 149         | 317         | 2.127       | 4.417       |
| Na ontubbeling                       | 148         | 315         | 2.072       | 4.417       |

In 2007 telde de Breburggroep 4.417 jeugdige cliënten. Daarvan waren er 148 cliënten vanaf 2004 in behandeling. Het is niet bekend hoeveel jeugdigen in de jaren 2004, 2005 en 2006 in behandeling waren.

### GGZ Oost-Brabant

GGZ Oost-Brabant heeft één bestand aangeleverd met alle 13.335 cliënten in de jaren 2004-2007, inclusief de volwassenen. Na regioselectie en controle op leeftijd bleef ongeveer een derde van het oorspronkelijke aantal over. Op basis van de start- en einddatum heeft zijn de cliënten over de jaren verdeeld.

| <b>GGZ Oost-Brabant</b>          | <b>2004</b> | <b>2005</b> | <b>2006</b> | <b>2007</b> |
|----------------------------------|-------------|-------------|-------------|-------------|
| <b>Totaal</b>                    | 13.335      |             |             |             |
| Na regioselectie                 | 11.402      |             |             |             |
| Na leeftijdselectie              | 4.296       | 4.296       | 4.296       | 4.296       |
| Na selectie op start + einddatum | 834         | 988         | 1.073       | 1.051       |
| Na ontubbeling                   | 812         | 967         | 1.056       | 1.035       |

Het aantal jeugdige cliënten van Jeugd ggz Oost-Brabant is in 2004 tot en met 2006 gestaag gegroeid om in 2007 te stabiliseren. In 2007 waren er 1.035 jeugdige cliënten.

### GGZ Westelijk Noord-Brabant

Dit is de enige organisatie die heeft geweigerd om cliëntengegevens beschikbaar te stellen. Het bestuur beroept zich daarbij op de Wet Bescherming Persoonsgegevens (WBPg).

**PTC De Viersprong**

PTC De Viersprong heeft 1.803 records aangeleverd van alle cliënten van 2004 tot en met 2007. De helft hiervan viel af na de regioselectie. De cliënten zijn vervolgens verdeeld over de betreffende jaren.

| <b>Viersprong</b>                | <b>2004</b> | <b>2005</b> | <b>2006</b> | <b>2007</b> |
|----------------------------------|-------------|-------------|-------------|-------------|
| <b>Totaal</b>                    | 1.803       |             |             |             |
| Na regioselectie                 | 990         |             |             |             |
| Na leeftijdselectie              | 963         | 888         | 781         | 612         |
| Na selectie op start + einddatum | 140         | 304         | 417         | 437         |
| Na ontdebelling                  | 101         | 227         | 328         | 363         |

PTC De Viersprong kent de afgelopen vier jaar een gestage groei. In 2007 had men 363 cliënten.

**RIBW Midden-Brabant**

RIBW Midden-Brabant is een relatief kleine, gespecialiseerde aanbieder.

| <b>RIBW</b>                      | <b>2004</b> | <b>2005</b> | <b>2006</b> | <b>2007</b> |
|----------------------------------|-------------|-------------|-------------|-------------|
| <b>Totaal</b>                    | 15          |             |             |             |
| Na regioselectie                 | 14          |             |             |             |
| Na leeftijdselectie              | 14          | 14          | 13          | 11          |
| Na selectie op start + einddatum | 1           | 4           | 8           | 11          |
| Na ontdebelling                  | 1           | 4           | 8           | 11          |

RIBW Midden-Brabant kent een gestage groei maar het gaat om zeer kleine aantallen.

**Reinier van Arkelgroep**

Evenals andere zorginstellingen heeft de Reinier van Arkelgroep alle cliënten van 2004 tot en met 2007 in één bestand beschikbaar gesteld. Op basis van de begin- en einddatum van behandeling zijn de gegevens over de verschillende jaren verdeeld.

| <b>Reiner van Arkelgroep</b>     | <b>2005</b> | <b>2006</b> | <b>2007</b> |
|----------------------------------|-------------|-------------|-------------|
| <b>Totaal</b>                    | 4.135       |             |             |
| Na regioselectie                 | 3.969       |             |             |
| Na leeftijdselectie              | 3.969       | 3.958       | 3.925       |
| Na selectie op start + einddatum | 932         | 2.149       | 3.998       |
| Na ontdebelling                  | 929         | 2.140       | 3.384       |

De Reinier van Arkelgroep kent een zeer forse groei tussen 2004 en 2007. In 2007 waren er 3.384 jeugdige cliënten.

### 3.3.4 De jeugd-lvg

De jeugd-lvg wordt in de provincie Noord-Brabant verzorgd door twee zorgaanbieders, te weten:

- De La Salle/Koraalgroep
- Orthopedagogisch Centrum Brabant (OCB)

#### **De La Salle/Koraalgroep**

Deze instelling is niet in staat geweest om een bestand met cliënten aan te leveren.

#### **Orthopedagogisch Centrum Brabant (OCB)**

Het Orthopedagogisch Centrum Brabant heeft een bestand aangeleverd van ruim 3.300 records over de hele onderzoeksperiode 2004-2007. Een klein deel van de jeugdigen is afkomstig van buiten de provincie.

| <b>OCB</b>                       | <b>2004</b> | <b>2005</b> | <b>2006</b> | <b>2007</b> |
|----------------------------------|-------------|-------------|-------------|-------------|
| <b>Totaal</b>                    | 3.321       | 3.321       | 3.321       | 3.321       |
| Na regioselectie                 | 3.058       | 3.058       | 3.058       | 3.058       |
| Na leeftijdselectie              | 2.986       | 2.944       | 2.886       | 2.734       |
| Na selectie op start + einddatum | 471         | 1.159       | 1.418       | 1.586       |
| Na ontdebbling                   | 344         | 344         | 689         | 770         |

De afgelopen jaren is er sprake van een forse groei van het aantal jeugdigen in behandeling. Veel jeugdigen maken gebruik van meerdere zorgproducten. In 2007 zijn 770 jeugdigen in behandeling.

### 3.3.5 PGB

Het PGB wordt in Noord-Brabant door twee zorgkantoren geadmistreerd, te weten: VGZ en CZ.

De twee zorgkantoren hebben beide een verzamelbestand geleverd over de hele onderzoeksperiode 2004-2007.

#### **VGZ-ONS**

| <b>PGB-VGSONS</b>             | <b>2004</b> | <b>2005</b> | <b>2006</b> | <b>2007</b> |
|-------------------------------|-------------|-------------|-------------|-------------|
| <b>Totaal</b>                 | 4.203       |             |             |             |
| Na regioselectie              | 4.045       |             |             |             |
| Na selectie start + einddatum | 1.409       | 1.774       | 2.404       | 3.225       |
| Na leeftijdselectie           | 1.383       | 1.731       | 2.330       | 3.111       |
| Na ontdebbling                | 1.241       | 1.679       | 2.304       | 3.084       |

**CZ**

| <b>PGB-CZ</b>                | <b>2004</b> | <b>2005</b> | <b>2006</b> | <b>2007</b> |
|------------------------------|-------------|-------------|-------------|-------------|
| <b>Totaal</b>                | 11.623      |             |             |             |
| Na leeftijdselectie          | 11.617      | 11.572      | 11.406      | 11.068      |
| Na selectie start+ einddatum | 1.537       | 2.174       | 2.839       | 5.067       |
| Na ontdebbling               | 1.533       | 2.165       | 2.825       | 5.039       |

Er is sprake van een sterke groei van het aantal verstrekte PGB's in de provincie Noord-Brabant. In 2004 worden bijna 2.800 PGB's toegekend, dit loopt op naar ruim 8.100 PGB's in 2007.

## 3.3.6

**TOG**

De gegevens aangaande de TOG zijn geleverd door de Sociale Verzekeringsbank (SVB). De SVB heeft de cliëntenadministratie per jaar, van heel Nederland geleverd. Hieruit is een selectie gemaakt ten behoeve van de provincie Noord-Brabant. Opvallend is de geringe opschoning op basis van leeftijd en aantal records per cliënt (ontdebbling).

| <b>TOG</b>          | <b>2004</b> | <b>2005</b> | <b>2006</b> | <b>2007</b> |
|---------------------|-------------|-------------|-------------|-------------|
| <b>Totaal</b>       | 6.492       | 7.504       | 9.126       | 11.202      |
| Na regioselectie    | 4.501       | 5.264       | 6.454       | 8.027       |
| Na leeftijdselectie | 4.349       | 5.092       | 6.254       | 7.722       |
| Na ontdebbling      | 4.324       | 5.063       | 6.213       | 7.666       |

Het aantal versterkte TOG uitkeringen is in de periode 2004 tot 2007 gegroeid van 4.324 naar 7.666.

## 3.3.7

**Wajong**

Van de UWV is een bestand ontvangen van alle inwoners van Nederland die in 2007 een Wajong uitkering ontvangen. Dit bestand is op basis van postcode verdeeld over de provincies Utrecht en Noord-Brabant. Vervolgens zijn de records geselecteerd van jeugdigen met een geboorte datum na 1 januari 1986 (leeftijd 18 in 2004) en voor 31 december 1989 (leeftijd 18 in 2007). In het bestand bevonden zich geen dubbelingen. De jeugdigen zijn op basis van leeftijd verdeeld.

| <b>Wajong / geboorte jaar</b> | <b>1986</b> | <b>1987</b> | <b>1988</b> | <b>1989</b> |
|-------------------------------|-------------|-------------|-------------|-------------|
| <b>Wajong / instroom</b>      | <b>2004</b> | <b>2005</b> | <b>2006</b> | <b>2007</b> |
| Na ontdebbling                | 198         | 315         | 371         | 481         |

De provincie Noord-Brabant kent in de Wajong een gestage toename van de instroom over de afgelopen 4 jaar.

### 3.3.8 Speciaal onderwijs

De gegevens over het speciaal onderwijs zijn afkomstig van Cfi (Centrale Financiën Instellingen - een uitvoeringsorganisatie van het Ministerie van Onderwijs, Cultuur en Wetenschappen). Deze instelling heeft alleen gegevens over de beschikkingen in het betreffende jaar. Exacte cijfers over de duur van het verblijf van kinderen in het speciaal onderwijs zijn niet uit de gegevens te berekenen. Echter, de beschikkingen hebben meestal een geldingsduur van drie jaar. Daarom hebben we ervoor gekozen de jeugdigen die in 2005 zijn ingestroomd ook te laten meetellen in 2006 en 2007. Hoewel we niet zeker weten of deze jeugdigen ook daadwerkelijk in deze jaren van het speciaal onderwijs gebruik maakten. De instroom van 2006 is met dezelfde motivering meegeteld in 2007. Er was slechts weinig opschoning op basis van regio en leeftijd.

| Speciaal onderwijs  | 2004 | 2005  | 2006   | 2007   |
|---------------------|------|-------|--------|--------|
| <b>Totaal</b>       | NB   |       | 14.970 |        |
| Na leeftijdselectie | NB   | 5.204 | 9.469  | 14.324 |
| Na ontdebelling     | NB   | 5.163 | 9.305  | 13.891 |

NB = Niet bekend

Omdat we alleen de beschikking hebben over de beschikkingen afgegeven over een bepaald jaar (= instroom) kunnen wij op basis van deze gegevens alleen de conclusie trekken dat in 2005, 2006 en 2007 13.891 leerlingen voor het speciaal onderwijs zijn geïndiceerd.

## 3.4 SAMENVATTING

### Provincie Utrecht

In dit hoofdstuk zijn de individuele cliëntenadministraties van zorgaanbieders en zorgregelingen. Alleen de administraties van het jaar 2007 zijn volledig. Naar mate we terug gaan in de tijd ontbreekt steeds meer informatie.

Het jaar 2007 geeft voor de provincie Utrecht het volgende beeld:

|   |               |
|---|---------------|
| Provinciale jeugdzorg, gesloten jeugdzorg, jeugd-ggz en jeugd-lvg | 10.124        |
| PGB en TOG  | 5.913         |
| Speciaal onderwijs  | 6.087         |
| <b>Totaal jeugdigen bekend bij instellingen</b>                   | <b>22.238</b> |

Uitgaande van de cliëntenadministraties van de zorgaanbieders, zorgregelingen en het speciaal onderwijs gaat het in de provincie Utrecht om 22.238 zorggebruikers gezien vanuit de instellingen. Als we schonen voor de jeugdigen binnen de jeugd-lvg en de jeugd-ggz die gebruik maken van zorg bij meerdere instellingen dan komen we uit op 22.124 zorggebruikers gezien vanuit de 7 regelingen.



**Provincie Noord-Brabant**

Voor de provincie Noord-Brabant ontbreken (te) veel gegevens om een totaaloverzicht samen te stellen.

Van Bureau Jeugdzorg hebben we niet de cliënten gekregen die gebruik maken van de provinciaal gefinancierde jeugdzorg, maar van alle jeugdigen die bekend zijn bij BJZ (dus ook verstrekte PGB's, verwijzingen naar jeugd-ggz en jeugd-lvg en alle cliënten die geen indicatiebesluit voor de provinciaal gefinancierde jeugdzorg hebben gekregen). Één jeugd-ggz instelling heeft geweigerd om mee te doen. En één jeugd-lvg instelling is niet in staat geweest om het cliëntenbestand aan te leveren. Op basis van de gegevens die we wel hebben, is de onderstaande tabel opgesteld.

|   |               |
|---|---------------|
| Provinciale jeugdzorg, gesloten jeugdzorg, jeugd-ggz en jeugd-lvg | 19.892        |
| PGB en TOG  | 15.789        |
| Speciaal onderwijs  | 13.891        |
| <b>Totaal jeugdigen bekend bij instellingen</b>                   | <b>49.572</b> |



# 4

## MEERVOUDIGE ZORGVRAAG IN ÉÉN JAAR

### 4.1 INLEIDING

In het vorige hoofdstuk hebben we de afzonderlijke cliëntenadministraties van het speciaal onderwijs en de verschillende zorgaanbieders en –regelingen behandeld. In dit hoofdstuk kijken we naar het meervoudig gelijktijdig gebruik van zorg in 2007.

Daartoe zijn alle records van unieke jeugdigen bij elkaar gebracht in één bestand per provincie zoals beschreven in hoofdstuk 2. In dit bestand wordt per jeugdige aangegeven of hij/zij bekend is in de cliëntenadministraties van een van de zorgaanbieders of –regelingen.

Eerst wordt in dit hoofdstuk het jaar 2007 behandeld, dit is de gelijktijdige meervoudige zorgvraag. Daarna kijken we in het volgende hoofdstuk terug in de tijd en wordt de volgtijdige meervoudige zorgvraag behandeld.

Omdat Wajong mogelijk is vanaf het achttiende levensjaar en in de analyse van de cliëntenregistraties alle jeugdigen tot 18 jaar zijn meegenomen is in dit onderzoek per definitie het gelijktijdig gebruik van de Wajong en één van de zorgregelingen niet mogelijk.

### 4.2 PROVINCIE UTRECHT 2007

#### 4.2.1 Overzicht

In de volgende tabel wordt een overzicht gegeven van de jeugdigen in de provincie Utrecht die gebruik maken van één of meerdere van de regelingen.

| Kolom 1                  | 2             | 3     | 4             | 5             | 6              | 7            |
|--------------------------|---------------|-------|---------------|---------------|----------------|--------------|
| Zorgaanbod of -regeling  | Netto         | Uniek | enkel         | perc enkel    | dubbel of meer | perc dubbel  |
| Provinciale jeugdzorg    | 3.595         |       | 2.006         | 56%           | 1.589          | 44%          |
| JJI / gesloten jeugdzorg | 249           |       | 124           | 50%           | 125            | 50%          |
| Jeugd-ggz                | 4.747         |       | 3.940         | 83%           | 807            | 17%          |
| Jeugd-lvg                | 1.533         |       | 850           | 55%           | 683            | 45%          |
| TOG                      | 2.933         |       | 2.057         | 70%           | 876            | 30%          |
| PGB                      | 2.980         |       | 1.010         | 34%           | 1.970          | 66%          |
| Speciaal onderwijs       | 6.087         |       | 4.102         | 67%           | 1.985          | 33%          |
| <b>Totaal</b>            | <b>22.124</b> |       | <b>17.532</b> | <b>14.089</b> | <b>80%</b>     | <b>3.443</b> |

**Legenda:**

- Kolom 1: de namen van het zorgaanbod of zorgregeling/financieel;
- Kolom 2: de aantallen per aanbod of regeling in 2007 (volgt uit hoofdstuk 3), dit zijn dus de cliënten per zorgaanbod, -zorgregeling en het speciaal onderwijs bij elkaar opgeteld;
- Kolom 3: het aantal unieke jeugdigen dat overblijft als alle administraties in één bestand worden samengebracht, de jeugdigen die dubbel (of meer) in de cliëntenadministraties zitten, komen nog maar één keer in het bestand voor. Van het totaal van 22.124 jeugdigen die we krijgen als we alle administraties bij elkaar optellen, blijft 17.532 over als we de (drie of meer) dubbele kinderen als één uniek kind meetellen;
- Kolom 4: het aantal jeugdigen dat in het hele bestand in 2007 slechts één keer voorkomt per aanbod of regeling, bv. van alle 3.595 jeugdigen in de provinciale jeugdzorg waren 2.006 jeugdigen alleen bij de provinciale jeugdzorg bekend;
- Kolom 5: het percentage jeugdigen dat slechts één keer voorkomt per aanbod of regeling (bv. 56% in het geval van provinciale jeugdzorg);
- Kolom 6: het aantal jeugdigen dat in het hele bestand in 2007 meer dan één keer voorkomt, bv. van alle 3.595 jeugdigen in de provinciale jeugdzorg waren 1.589 jeugdigen ook bekend bij andere zorgaanbieders of regelingen;
- Kolom 7: het percentage jeugdigen dat meer dan één keer voorkomt per aanbod of regeling (bv. 44% in het geval van provinciale jeugdzorg);
- Op de onderste regel staan de totalen:
  - 22.124 alle administraties opgeteld;
  - 17.352 het aantal unieke kinderen in het hele bestand;
  - 14.089 (80%) het aantal/percentage kinderen dat in 2007 voorkomt in één cliëntenadministratie;
  - 3.443 (20%) is het aantal/percentage kinderen dat in 2007 in meer dan één cliëntenadministratie voorkomt.

De tabel toont aan dat van alle 17.352 jeugdigen in zorg of regeling 20 procent in 2007 van meer dan één aanbod gebruikmaakte. De meeste dubbelingen zien we bij PGB (66%) en JJI / gesloten jeugdzorg (50%). De minste dubbelingen zien we in de jeugd-ggz (17%).

In de volgende tabel geven we een overzicht van het aantal keren dat jeugdigen in het bestand 2007 voorkomen.

| <b>Regelingen</b>     | <b>unieke kinderen</b> | <b>Geregistreerde kinderen binnen één regeling</b> |
|-----------------------|------------------------|--|
| 0 regelingen          | 251.928                |  |
| 1 regeling            | 14.089                 | 14.089   |
| 2 regelingen          | 2.483                  | 4.966  |
| 3 regelingen          | 783                    | 2.349  |
| 4 regelingen          | 165                    | 660  |
| 5 regelingen          | 12                     | 60   |
| kinderen met zorg     | <b>17.532</b>          | <b>22.124</b>                                      |
| <b>Totaal Utrecht</b> | <b>269.460</b>         |  |

De meeste jeugdigen (= 14.089) komen voor in 1 regeling, 2.483 jeugdigen komen voor in twee regelingen, 12 kinderen komen voor in 5 regelingen in 2007.

Gerelateerd aan het totaal aantal jeugdigen in de provincie Utrecht in 2007 (269.460) betekenen de aantallen dat 6,5 procent van de jeugdigen bekend was bij één of meer zorgorganisaties of – regelingen in 2007. Beschouwen we alleen het zorgaanbod (provinciaal gefinancierde jeugdzorg, gesloten jeugdzorg, jeugd-ggz en jeugd-lvg) dan is dit percentage bijna 3 procent.

Het bestand 2007 maakt het ook mogelijk om te kijken naar de leeftijd van kinderen in het zorgaanbod, een zorgregeling/financieel of het speciaal onderwijs. In de volgende tabel tonen we de leeftijd van de 17.532 jeugdigen in zorg in Utrecht in 2007.

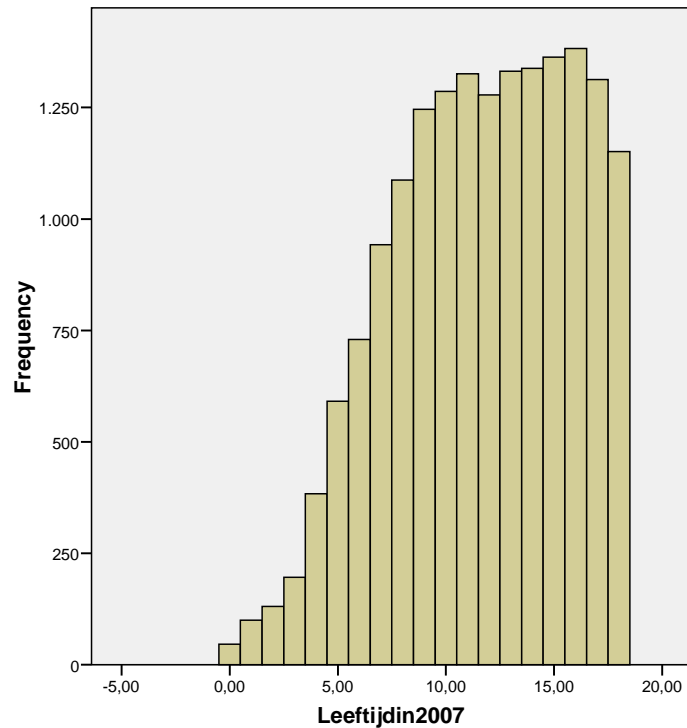

De gemiddelde leeftijd van de jeugdigen in zorg in Utrecht is 11 jaar en ruim 6 maanden.

In de volgende subparagrafen kijken we naar het meervoudig gebruik in 2007 per aanbod en bekijken we de dubbelingen tussen regelingen.

Dit doen we op twee manieren. Eerst kijken we vanuit één aanbod of regeling of kinderen in 2007 van andere zorgsoorten gebruik maakten. Dit is per definitie steeds een relatie tussen twee soorten aanbod.

Een substantieel aantal jeugdigen maakt gelijktijdig gebruik van 3 of meer regelingen. Daarom kijken we ook naar deze combinaties waarin zorgsoorten gelijktijdig worden gebruikt.

#### 4.2.2 Provinciale jeugdzorg

Uit de vorige analyses weten we dat er in 2007 3.595 jeugdigen cliënt waren bij een provinciale gefinancierde instelling. In deze paragraaf kijken we naar het meervoudig gebruik van deze jeugdigen in 2007.

In de volgende tabel geven we de kruistabel provinciale jeugdzorg bij elke andere vorm of regeling.

| <b>Provinciale Jeugdzorg</b>                      | <b>Aantal</b> | <b>Percentage</b> |
|---|---------------|-------------------|
| Alleen provinciale jeugdzorg                      | 2.006         | 55,80%            |
| Provinciale jeugdzorg en JJI / gesloten jeugdzorg | 69            | 1,92%             |
| Provinciale jeugdzorg en jeugd-ggz                | 462           | 12,85%            |
| Provinciale jeugdzorg en jeugd-lvg                | 165           | 4,59%             |
| Provinciale jeugdzorg en PGB                      | 878           | 24,42%            |
| Provinciale jeugdzorg en TOG                      | 184           | 5,12%             |
| Provinciale jeugdzorg en speciaal onderwijs       | 649           | 18,05%            |

Het meeste meervoudig gebruik vindt plaats in combinatie met een PGB (24,42%), het speciaal onderwijs (18,05%) en de jeugd-ggz (12,85%). Het totale percentage komt boven 100 uit omdat sommige jeugdigen 3 of meer combinaties kennen in 2007.

In de vorige tabel hebben we alleen gekeken naar combinaties van twee. Omdat we naar 7 regelingen kijken, zijn in beginsel combinaties van 7 regelingen mogelijk. In de volgende tabel kijken we naar alle mogelijke combinaties. We presenteren alleen de meest voorkomende combinaties.

| <b>Provinciale jeugdzorg</b>                              | <b>Aantal</b> | <b>Percentage</b> |
|---|---------------|-------------------|
| Alleen provinciale jeugdzorg                              | 2.006         | 55,80%            |
| Provinciale jeugdzorg en PGB                              | 355           | 9,87%             |
| Provinciale jeugdzorg z en jeugd-ggz                      | 228           | 6,34%             |
| Provinciale jeugdzorg en PGB+speciaal onderwijs           | 213           | 5,92%             |
| Provinciale jeugdzorg en speciaal onderwijs               | 208           | 5,79%             |
| Provinciale jeugdzorg en jeugd-ggz+PGB                    | 78            | 2,17%             |
| Provinciale jeugdzorg en jeugd-lvg                        | 73            | 2,03%             |
| Provinciale jeugdzorg en PGB+TOG                          | 72            | 2,00%             |
| Provinciale jeugdzorg en jeugd-ggz+PGB+speciaal onderwijs | 56            | 1,56%             |
| Provinciale jeugdzorg,jeugd-ggz+speciaal onderwijs        | 47            | 1,31%             |
| Overig  | 259           | 7,20%             |
| <b>Totaal</b>   | <b>3.595</b>  | <b>100,00%</b>    |

De meest voorkomende combinatie is provinciale jeugdzorg met PGB (9,87%), gevolgd door de combinatie met jeugd-ggz (6,34%) en de eerste combinatie met drie regelingen, provinciale jeugdzorg met PGB en speciaal onderwijs (5,92%). Andere

combinaties van drie zijn: 'provinciale jeugdzorg, jeugd-ggz en PGB' en 'provinciale jeugdzorg, PGB en TOG'. In 2007 waren er 56 jeugdigen die van vier soorten aanbod of regeling gebruik maakten te weten 'provinciale jeugdzorg, jeugd-ggz, PGB en REC'.

#### 4.2.3 JJI / gesloten jeugdzorg

In de volgende tabel staan de relaties tussen JJI en het overig zorgaanbod in 2007.

| <b>JJI / gesloten jeugdzorg</b> | <b>Aantal</b> | <b>Percentage</b> |
|---------------------------------|---------------|-------------------|
| Alleen JJI / gesloten jeugdzorg | 124           | 49,80%            |
| JJI en provinciale jeugdzorg    | 69            | 27,71%            |
| JJI en jeugd-ggz                | 21            | 8,43%             |
| JJI en jeugd-lvg                | 11            | 4,42%             |
| JJI en PGB                      | 8             | 3,21%             |
| JJI en TOG                      | 1             | 0,40%             |
| JJI en speciaal onderwijs       | 54            | 21,69%            |

De meest voorkomende relatie is die met de provinciale jeugdzorg (27,71%) gevolgd door het speciaal onderwijs (21,69%). Wanneer een jeugdige is opgenomen in een JJI / gesloten jeugdzorg dan volgt hij of zij per definitie een vorm van speciaal onderwijs. De combinatie JJI / gesloten jeugdzorg met speciaal onderwijs geeft dus aan dat voorafgaand of volgend op het verblijf in de gesloten jeugdzorg een kind ook gebruik heeft gemaakt (en/of gebruik gaat maken) van speciaal onderwijs.

In de tabel hieronder beschouwen we de combinaties.

| <b>JJI / gesloten jeugdzorg</b>                  | <b>Aantal</b> | <b>Percentage</b> |
|--|---------------|-------------------|
| Alleen JJI / gesloten jeugdzorg                  | 124           | 49,80%            |
| JJI en provinciale jeugdzorg                     | 42            | 16,87%            |
| JJI en speciaal onderwijs                        | 30            | 12,05%            |
| JJI, speciaal onderwijs en provinciale jeugdzorg | 15            | 6,02%             |
| JJI en jeugd-ggz                                 | 10            | 4,02%             |
| Overig   | 28            | 11,24%            |
| <b>Totaal</b>                                    | <b>249</b>    | <b>100,00%</b>    |

De meest voorkomende combinatie is die van JJI met de provinciaal gefinancierde jeugdzorg.



#### 4.2.4 Jeugd-ggz

In deze subparagraaf beschouwen we de gehele jeugd-ggz sector in de provincie Utrecht en niet de afzonderlijke instellingen. Er waren overigens enkele tientallen jeugdigen onder behandeling bij meer dan één jeugd-ggz instelling in 2007.

| Jeugd-ggz                             | Aantal | Percentage |
|---------------------------------------|--------|------------|
| Alleen jeugd-ggz                      | 3.940  | 83,00%     |
| jeugd-ggz en provinciale jeugdzorg    | 462    | 9,73%      |
| jeugd-ggz en JJI / gesloten jeugdzorg | 21     | 0,44%      |
| jeugd-ggz en jeugd-lvg                | 61     | 1,29%      |
| jeugd-ggz en PGB                      | 280    | 5,90%      |
| Jeugd-ggz en TOG                      | 53     | 1,12%      |
| jeugd-ggz en speciaal onderwijs       | 342    | 7,20%      |

In de jeugd-ggz vinden we de minste relaties met ander zorgaanbod of –zorgregeling. Van alle jeugdigen in 2007 in de jeugd-ggz was 83 procent alleen bij de jeugd-ggz bekend. Voor zover er relaties zijn betreffen die de provinciale jeugdzorg en het speciaal onderwijs.

In de onderstaande tabel beschouwen we de combinaties met jeugd-ggz.

| Jeugd-ggz   | Aantal       | Percentage     |
|---|--------------|----------------|
| Alleen jeugd-ggz  | 3.940        | 83,00%         |
| jeugd-ggz en provinciale jeugdzorg                          | 228          | 4,80%          |
| jeugd-ggz en speciaal onderwijs                             | 170          | 3,58%          |
| jeugd-ggz, PGB en provinciale jeugdzorg                     | 78           | 1,64%          |
| jeugd-ggz en PGB  | 64           | 1,35%          |
| jeugd-ggz, PGB, speciaal onderwijs en provinciale jeugdzorg | 56           | 1,18%          |
| jeugd-ggz, speciaal onderwijs en provinciale jeugdzorg      | 47           | 0,99%          |
| jeugd-ggz, PGB en speciaal onderwijs                        | 32           | 0,67%          |
| jeugd-ggz en jeugd-lvg                                      | 26           | 0,55%          |
| Overig  | 106          | 2,23%          |
| <b>Totaal</b>   | <b>4.747</b> | <b>100,00%</b> |

De meest voorkomende combinaties van de jeugd-ggz zijn met de provinciale jeugdzorg en het speciaal onderwijs. De meest voorkomende combinatie met 3 soorten aanbod of regeling is jeugd-ggz met een PGB en provinciale jeugdzorg.

#### 4.2.5 Jeugd-lvg

Evenals bij de jeugd-ggz beschouwen we de jeugd-lvg sector in zijn geheel. Ook in deze sector waren enkele tientallen jeugdigen bekend bij meer dan één instelling.

| Jeugd-lvg                            | Aantal | Percentage |
|--------------------------------------|--------|------------|
| Alleen jeugd-lvg                     | 850    | 55,45%     |
| jeugd-lvg en provinciale jeugdzorg   | 165    | 10,76%     |
| jeugd-lvg en JJI /gesloten jeugdzorg | 11     | 0,72%      |
| jeugd-lvg en jeugd-ggz               | 61     | 3,98%      |
| jeugd-lvg en PGB                     | 186    | 12,13%     |
| jeugd-lvg en TOG                     | 99     | 6,46%      |
| jeugd-lvg en speciaal onderwijs      | 422    | 27,53%     |

De meeste dubbelingen bestaan met het speciaal onderwijs, gevolgd door het PGB en de provinciale jeugdzorg.

Hieronder staan de meest voorkomende combinaties.

| Jeugd-lvg  | Aantal      | Percentage     |
|--|-------------|----------------|
| Alleen jeugd-lvg                                       | 850         | 55,45%         |
| jeugd-lvg en speciaal onderwijs                        | 273         | 17,81%         |
| jeugd-lvg en provinciale jeugdzorg                     | 73          | 4,76%          |
| jeugd-lvg en PGB                                       | 68          | 4,44%          |
| jeugd-lvg, PGB en speciaal onderwijs                   | 43          | 2,80%          |
| jeugd-lvg en TOG                                       | 32          | 2,09%          |
| jeugd-lvg, speciaal onderwijs en provinciale jeugdzorg | 28          | 1,83%          |
| jeugd-lvg en jeugd-ggz                                 | 26          | 1,70%          |
| jeugd-lvg, TOG en speciaal onderwijs                   | 24          | 1,57%          |
| Overig   | 116         | 7,57%          |
| <b>Totaal</b>  | <b>1533</b> | <b>100,00%</b> |

De meest voorkomende combinatie is die met het speciaal onderwijs. De meest voorkomende driedubbele combinatie is jeugd-lvg, PGB en REC.

#### 4.2.6 PGB

Het persoonsgebonden budget is een regeling waarmee ouders zelf zorg kunnen inkopen ten behoeve van hun kind.

| PGB                             | Aantal | Percentage |
|---------------------------------|--------|------------|
| Alleen                          | 1.010  | 33,89%     |
| PGB en provinciale jeugdzorg    | 878    | 29,46%     |
| PGB en JJI / gesloten jeugdzorg | 8      | 0,27%      |
| PGB en jeugd-ggz                | 280    | 9,40%      |
| PGB en jeugd-lvg                | 186    | 6,24%      |
| PGB en TOG                      | 593    | 19,90%     |
| PGB en speciaal onderwijs       | 994    | 33,36%     |

De meeste dubbelingen zijn er met het speciaal onderwijs, ook de relatie met de provinciale jeugdzorg scoort hoog.

Hieronder staan de meest voorkomende combinaties.

| PGB                                     | Aantal | Percentage |
|---|--------|------------|
| Alleen PGB                              | 1.010  | 33,89%     |
| PGB en speciaal onderwijs               | 419    | 14,06%     |
| PGB en provinciale jeugdzorg            | 355    | 11,91%     |
| PGB en TOG                              | 272    | 9,13%      |
| PGB, REC en provinciale jeugdzorg       | 213    | 7,15%      |
| PGB, TOG en speciaal onderwijs          | 142    | 4,77%      |
| PGB, jeugd-ggz en provinciale jeugdzorg | 78     | 2,62%      |
| PGB, TOG en provinciale jeugdzorg       | 72     | 2,42%      |
| PGB en jeugd-lvg                        | 68     | 2,28%      |
| PGB en jeugd-ggz                        | 64     | 2,15%      |
| Overigen                                | 287    | 9,63%      |
| Totaal                                  | 2.980  | 100,00%    |

Opvallend bij de combinaties is dat bij het PGB, ook de combinaties van drie regelingen veel voorkomen. Te noemen zijn PGB, speciaal onderwijs en provinciale jeugdzorg (7,15%) en PGB, TOG en speciaal onderwijs (4,77%).

#### 4.2.7 TOG

De TOG is een financiële regeling ten behoeve van ouders van gehandicapte kinderen, bedoeld voor de extra onderhoudskosten.

| TOG                             | Aantal | Percentage |
|---------------------------------|--------|------------|
| Alleen TOG                      | 2057   | 70,13%     |
| TOG en provinciale jeugdzorg    | 184    | 6,27%      |
| TOG en JJI / gesloten jeugdzorg | 1      | 0,03%      |
| TOG en jeugd-ggz                | 53     | 1,81%      |
| TOG en jeugd-lvg                | 99     | 3,38%      |
| TOG en PGB                      | 593    | 20,22%     |
| TOG en speciaal onderwijs       | 410    | 13,98%     |

Dubbelingen zijn er met het PGB, het speciaal onderwijs en de provinciale jeugdzorg.

Hieronder staan de meest voorkomende combinaties.

| TOG   | Aantal       | Percentage     |
|---|--------------|----------------|
| Alleen TOG  | 2.057        | 70,13%         |
| TOG en PGB  | 272          | 9,27%          |
| TOG en speciaal onderwijs                             | 164          | 5,59%          |
| TOG, PGB en speciaal onderwijs                        | 142          | 4,84%          |
| TOG, PGB en provinciale jeugdzorg                     | 72           | 2,45%          |
| TOG, PGB, speciaal onderwijs en provinciale jeugdzorg | 37           | 1,26%          |
| TOG en jeugd-lvg                                      | 32           | 1,09%          |
| TOG en provinciale jeugdzorg                          | 30           | 1,02%          |
| TOG, jeugd-lvg en speciaal onderwijs                  | 24           | 0,82%          |
| TOG, jeugd-lvg+PGB                                    | 17           | 0,58%          |
| Overige   | 86           | 2,93%          |
| <b>Totaal</b>   | <b>2.933</b> | <b>100,00%</b> |

De meest voorkomende combinaties van de TOG zijn die met het PGB en het speciaal onderwijs. De meest voorkomende combinatie van drie regelingen is TOG, PGB en speciaal onderwijs.

#### 4.2.8 Speciaal onderwijs

De gegevens van het speciaal onderwijs betreffen de instroom in de jaren 2005, 2006 en 2007.

| <b>Speciaal onderwijs</b>                      | <b>Aantal</b> | <b>Percentage</b> |
|--|---------------|-------------------|
| Alleen speciaal onderwijs                      | 4.102         | 67,39%            |
| Speciaal onderwijs en provinciale jeugdzorg    | 649           | 10,66%            |
| Speciaal onderwijs en JJI / gesloten jeugdzorg | 54            | 0,89%             |
| Speciaal onderwijs en jeugd-ggz                | 342           | 5,62%             |
| Speciaal onderwijs en jeugd-lvg                | 422           | 6,93%             |
| Speciaal onderwijs en PGB                      | 994           | 16,33%            |
| Speciaal onderwijs en TOG                      | 410           | 6,74%             |

Dubbelingen zijn er met alle andere regelingen en in grote aantallen met het PGB, TOG, jeugd-lvg, jeugd-ggz en de provinciale jeugdzorg.

Hieronder staan de meest voorkomende combinaties.

| <b>Speciaal onderwijs</b>                                   | <b>Aantal</b> | <b>Percentage</b> |
|---|---------------|-------------------|
| Alleen speciaal onderwijs                                   | 4.102         | 67,39%            |
| Speciaal onderwijs en PGB                                   | 419           | 6,88%             |
| Speciaal onderwijs en jeugd-lvg                             | 273           | 4,48%             |
| Speciaal onderwijs, PGB en provinciale jeugdzorg            | 213           | 3,50%             |
| Speciaal onderwijs en provinciale jeugdzorg                 | 208           | 3,42%             |
| Speciaal onderwijs en jeugd-ggz                             | 170           | 2,79%             |
| Speciaal onderwijs en TOG                                   | 164           | 2,69%             |
| Speciaal onderwijs, PGB en TOG                              | 142           | 2,33%             |
| Speciaal onderwijs, jeugd-ggz, PGB en provinciale jeugdzorg | 56            | 0,92%             |
| Speciaal onderwijs, jeugd-ggz en provinciale jeugdzorg      | 47            | 0,77%             |
| Overig  | 293           | 4,81%             |
| <b>Totaal</b>   | <b>6.087</b>  | <b>100,00%</b>    |

Combinaties van twee met een hoge frequentie zijn speciaal onderwijs en PGB, speciaal onderwijs en jeugd-lvg en voor de combinatie met drie regelingen speciaal onderwijs, PGB en provinciale jeugdzorg.

## 4.3 PROVINCIE NOORD-BRABANT

### 4.3.1 Overzicht

In de volgende tabel wordt een overzicht gegeven van de jeugdigen in de provincie Noord-Brabant die gebruik maken van één of meerdere van de regelingen.

| Kolom 1                       | 2             | 3     | 4             | 5             | 6              | 7             |
|-------------------------------|---------------|-------|---------------|---------------|----------------|---------------|
| Zorgaanbod of -regeling       | netto         | uniek | enkel         | perc enkel    | dubbel of meer | perc dubbel   |
| Bureau Jeugdzorg <sup>2</sup> | 18.474        |       | 9.375         | 51%           | 9.099          | 49%           |
| JJI / gesloten jeugdzorg      | 521           |       | 69            | 13%           | 452            | 87%           |
| Jeugd-ggz                     | 13.247        |       | 7.197         | 54%           | 6.050          | 46%           |
| Jeugd-lvg                     | 747           |       | 276           | 37%           | 471            | 63%           |
| TOG                           | 7.942         |       | 2.083         | 26%           | 5.859          | 74%           |
| PGB                           | 8.058         |       | 805           | 10%           | 7.253          | 90%           |
| Speciaal onderwijs            | 12.788        |       | 6.988         | 55%           | 5.800          | 45%           |
| <b>Totaal</b>                 | <b>61.777</b> |       | <b>40.247</b> | <b>26.793</b> | <b>67%</b>     | <b>34.984</b> |

Legenda:

- Kolom 1: de namen van het zorgaanbod of zorgregeling/financieel;
- Kolom 2: de aantallen per aanbod of regeling in 2007 (volgt uit hoofdstuk 3), dit zijn dus de cliënten per zorgaanbod, -zorgregeling en het speciaal onderwijs bij elkaar opgeteld;
- Kolom 3: het aantal unieke jeugdigen dat overblijft als alle administraties in één bestand worden samengebracht, de jeugdigen die dubbel (of meer) in de cliëntenadministraties zitten, komen nog maar één keer in het bestand voor. Van het totaal van 61.777 jeugdigen die we krijgen als we alle administraties bij elkaar optellen, blijft 40.427 over als we de (twee of meer)dubbele kinderen als één uniek kind meetellen;
- Kolom 4: het aantal jeugdigen dat in het hele bestand in 2007 slechts één keer voorkomt per aanbod of regeling, bv. van alle 18.474 jeugdigen bij Bureau Jeugdzorg waren 9.375 jeugdigen alleen bij de Bureau Jeugdzorg bekend;
- Kolom 5: het percentage jeugdigen dat slechts één keer voorkomt per aanbod of regeling (bv. 51% in het geval van Bureau Jeugdzorg);
- Kolom 6: het aantal jeugdigen dat in het hele bestand in 2007 meer dan één keer voorkomt, bv. van alle 18.474 jeugdigen bekend bij Bureau Jeugdzorg waren 9.099 jeugdigen ook bekend bij andere zorgaanbieders of regelingen;
- Kolom 7: het percentage jeugdigen dat meer dan één keer voorkomt per aanbod of regeling (bv. 49% in het geval van provinciale jeugdzorg);

<sup>2</sup> In hoofdstuk 3 is uitgelegd dat in de provincie Noord-Brabant geen onderscheid kon worden gemaakt tussen jeugdigen bekend bij Bureau Jeugdzorg (incl. PGB, OTS enz.) en jeugdigen die gebruikmaakten van provinciale jeugdzorg.

- Op de onderste regel staan de totalen:
  - 61.777 alle administraties opgeteld;
  - 40.247 het aantal unieke kinderen in het hele bestand;
  - 26.793 (67%) het aantal/percentage kinderen dat in 2007 voorkomt in één cliëntenadministratie;
  - 34.984 ( 33%) is het aantal/percentage kinderen dat in 2007 in meer dan één cliëntenadministratie voorkomt.

De tabel toont aan dat van alle 61.777 jeugdigen in zorg of regeling 67 procent in 2007 van meer dan één aanbod gebruik maakte. De meeste dubbelingen zien we bij PGB (90%) en JJI / gesloten jeugdzorg (87%). De minste dubbelingen zien we in het speciaal onderwijs (45%) en de jeugd-ggz (46%).

In de volgende tabel geven we een overzicht van het aantal keren dat jeugdigen in het bestand 2007 voorkomen.

| <b>Regelingen</b>        | <b>unieke kinderen</b> | <b>Geregistreerde kinderen binnen één regeling</b> |
|--------------------------|------------------------|--|
| 0 regelingen             | 481.452                |  |
| 1 regeling               | 26.793                 | 26.793   |
| 2 regelingen             | 7.806                  | 15.612   |
| 3 regelingen             | 3.646                  | 10.938   |
| 4 regelingen             | 1.577                  | 6.308  |
| 5 regelingen             | 424                    | 2.120  |
| 6 regelingen             | 1                      | 6  |
| <b>kinderen met zorg</b> | <b>40.247</b>          | <b>61.777</b>                                      |
| <b>Totaal</b>            | <b>521.696</b>         |  |

De meeste jeugdigen maken gebruik van één regeling, 26.793 jeugdigen, 7.806 jeugdigen maken gebruik van 2 regelingen. Één jeugdige maakt in 2007 gebruik van 6 van de 7 regelingen.

Gerelateerd aan het totaal aantal jeugdigen in de provincie Noord-Brabant zien we dat 7,7 procent van de jeugdigen in de provincie geregistreerd is bij één of meer van de organisaties die meedoen aan het onderzoek. Dit percentage ligt hoger dan de provincie Utrecht. Een vergelijking loopt in die zin mank dat wij van twee instellingen in Noord-Brabant geen cliëntgegevens hebben gekregen en dat Bureau Jeugdzorg alle bekende jeugdigen heeft geleverd (en niet alleen zij die gebruik maken van provinciaal gefinancierde jeugdzorg).

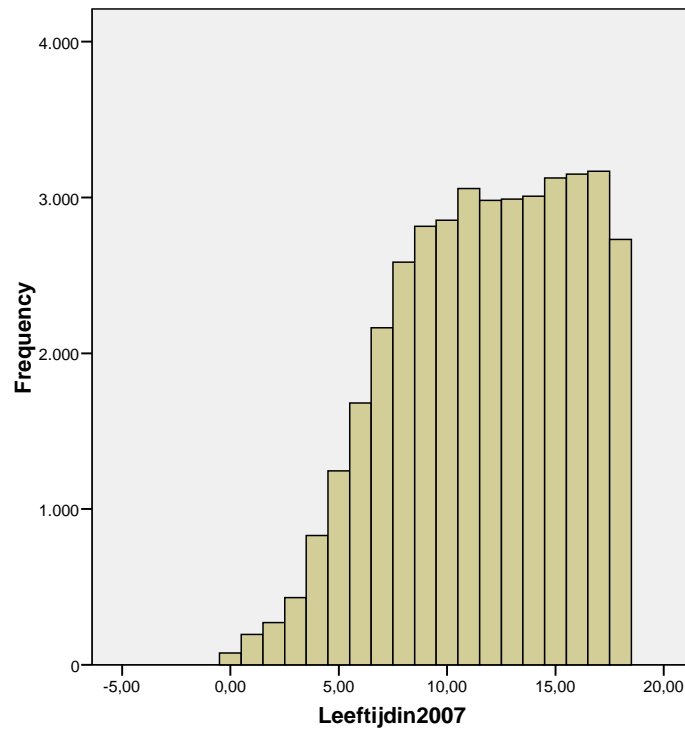

De gemiddelde leeftijd van jeugdigen in zorg in Noord-Brabant is 11 jaar en 7 maanden.

In de volgende subparagrafen kijken we naar het meervoudig gebruik in 2007 per aanbod en bekijken we de dubbelingen tussen regelingen.

Dit doen we op twee manieren. Eerst kijken vanuit één aanbod of regeling of kinderen gebruik maken in 2007 van een andere regeling. Een substantieel aantal jeugdigen maakt gelijktijdig gebruik van 3 of meer regelingen. Daarom kijken we ook naar de combinaties waarin drie of meer regelingen gelijktijdig worden gebruikt.



#### 4.3.2 Bureau Jeugdzorg

Uit de vorige analyses weten we dat er in 2007 18.474 jeugdigen bekend waren in het cliëntenbestand van Bureau Jeugdzorg. In deze paragraaf kijken we naar het meervoudig gebruik van deze jeugdigen in 2007.

In de volgende tabel geven we de kruistabel van Bureau Jeugdzorg met elke andere regeling.

| <b>BJZ</b>                      | <b>Aantal</b> | <b>Percentage</b> |
|---------------------------------|---------------|-------------------|
| Alleen BJZ                      | 9.375         | 50,75%            |
| BJZ en JJI / gesloten jeugdzorg | 419           | 2,27%             |
| BJZ en jeugd-ggz                | 4.794         | 25,95%            |
| BJZ en jeugd-lvg                | 227           | 1,23%             |
| BJZ en PGB                      | 4.928         | 26,68%            |
| BJZ en TOG                      | 2.501         | 13,54%            |
| BJZ en speciaal onderwijs       | 3.131         | 16,95%            |

Het meeste meervoudig gebruik vindt plaats in combinatie met een PGB (26,68%), de jeugd-ggz (25,95%) en het speciaal onderwijs (16,95%). Het totale percentage komt boven 100 uit omdat sommige jeugdigen 3 of meer combinaties kennen in 2007.

In de vorige tabel hebben we alleen gekeken naar combinaties van twee. Omdat we naar 7 regelingen kijken zijn in beginsel combinaties van 7 regelingen mogelijk. In de volgende tabel kijken we naar alle mogelijke combinaties. We presenteren alleen de meest voorkomende combinaties. Omdat elke jeugdige één combinatie van aanbod of zorg kent, tellen de percentages nu wel op tot 100 procent.

| <b>BJZ</b>                                | <b>Aantal</b> | <b>Percentage</b> |
|---|---------------|-------------------|
| Alleen BJZ                                | 9.375         | 50,75%            |
| BJZ en jeugd-ggz                          | 2.099         | 11,36%            |
| BJZ en PGB                                | 1.229         | 6,65%             |
| BJZ, PGB en jeugd-ggz                     | 743           | 4,02%             |
| BJZ, speciaal onderwijs en PGB            | 582           | 3,15%             |
| BJZ, TOG en PGB                           | 577           | 3,12%             |
| BJZ en speciaal onderwijs                 | 570           | 3,09%             |
| BJZ, speciaal onderwijs, TOG en PGB       | 478           | 2,59%             |
| BJZ, speciaal onderwijs, PGB en jeugd-ggz | 459           | 2,48%             |
| BJZ, TOG, PGB en jeugd-ggz                | 416           | 2,25%             |
| Overig                                    | 1.946         | 10,53%            |
| <b>Totaal</b>                             | <b>18.474</b> | <b>100,00%</b>    |

De meest voorkomende combinatie is Bureau Jeugdzorg met jeugd-ggz (11,4%), gevolgd door de combinatie met PGB (6,7%). De eerste combinatie met 3 regelingen is Bureau Jeugdzorg met PGB en jeugd-ggz (4%).

### 4.3.3 JJI / gesloten jeugdzorg

In de volgende tabel staan de relaties tussen JJI / gesloten jeugdzorg en het overig zorgaanbod in 2007.

| JJI / gesloten jeugdzorg        | Aantal | Percentage |
|---------------------------------|--------|------------|
| Alleen JJI / gesloten jeugdzorg | 69     | 13,24%     |
| JJI en Bureau Jeugdzorg         | 419    | 80,42%     |
| JJI en jeugd-ggz                | 120    | 23,03%     |
| JJI en jeugd-lvg                | 7      | 1,34%      |
| JJI en PGB                      | 11     | 2,11%      |
| JJI en TOG                      | 10     | 1,92%      |
| JJI en speciaal onderwijs       | 67     | 12,86%     |

De meest voorkomende relatie is die met Bureau Jeugdzorg (80,42%) gevolgd door de jeugd-ggz (23,03%) en het speciaal onderwijs (12,86%). Wanneer een jeugdige is opgenomen in een JJI/ gesloten jeugdzorg dan volgt hij of zij per definitie een vorm van speciaal onderwijs. De combinatie JJI / gesloten jeugdzorg met speciaal onderwijs geeft dus aan dat voorafgaand, tijdens en/ of volgend op het verblijf in de gesloten jeugdzorg een kind ook gebruik heeft gemaakt (en/of gebruik gaat maken) van speciaal onderwijs.

In de tabel hieronder beschouwen we de combinaties.

| JJI / gesloten jeugdzorg                  | Aantal     | Percentage     |
|---|------------|----------------|
| Alleen JJI                                | 69         | 13,24%         |
| JJI en BJZ                                | 274        | 52,59%         |
| JJI, BJZ en jeugd-ggz                     | 81         | 15,55%         |
| JJI, BJZ en speciaal onderwijs            | 31         | 5,95%          |
| JJI, BJZ, speciaal onderwijs en jeugd-ggz | 17         | 3,26%          |
| JJI en jeugd-ggz                          | 13         | 2,50%          |
| JJI en speciaal onderwijs                 | 9          | 1,73%          |
| JJI en jeugd-lvg                          | 5          | 0,96%          |
| JJI, BJZ, PGB en jeugd-ggz                | 3          | 0,58%          |
| JJI en TOG                                | 2          | 0,38%          |
| Overige                                   | 17         | 3,26%          |
| <b>Totaal</b>                             | <b>521</b> | <b>100,00%</b> |

De meest voorkomende combinatie is die van JJI/gesloten jeugdzorg met Bureau Jeugdzorg, gevolgd door de combinatie met de jeugd-ggz.

#### 4.3.4 Jeugd-ggz

In deze subparagraaf beschouwen we de gehele jeugd-ggz sector in de provincie Noord-Brabant en niet de afzonderlijke instellingen. Er waren overigens enkele tientallen jeugdigen onder behandeling bij meer dan één jeugd-ggz instelling in 2007.

| Jeugd-ggz                             | Aantal | Percentage |
|---------------------------------------|--------|------------|
| Alleen jeugd-ggz                      | 7.197  | 54,33%     |
| Jeugd-ggz en BJZ                      | 4.794  | 36,19%     |
| Jeugd-ggz en JJI / gesloten jeugdzorg | 120    | 0,91%      |
| Jeugd-ggz en jeugd-lvg                | 105    | 0,79%      |
| Jeugd-ggz en PGB                      | 2.350  | 17,74%     |
| Jeugd-ggz en TOG                      | 1.574  | 11,88%     |
| Jeugd-ggz en speciaal onderwijs       | 2.063  | 15,57%     |

In de onderstaande tabel beschouwen we de combinaties met jeugd-ggz.

| Jeugd-ggz   | Aantal        | Percentage     |
|---|---------------|----------------|
| Alleen jeugd-ggz  | 7.197         | 54,33%         |
| Jeugd-ggz en Bureau jeugdzorg                               | 2.099         | 15,85%         |
| Jeugd-ggz, Bureau jeugdzorg en PGB                          | 743           | 5,61%          |
| Jeugd-ggz en speciaal onderwijs                             | 526           | 3,97%          |
| Jeugd-ggz, Bureau jeugdzorg, speciaal onderwijs en PGB      | 459           | 3,46%          |
| Jeugd-ggz, Bureau jeugdzorg, TOG en PGB                     | 416           | 3,14%          |
| Jeugd-ggz, Bureau jeugdzorg, speciaal onderwijs, TOG en PGB | 403           | 3,04%          |
| Jeugd-ggz, Bureau jeugdzorg en speciaal onderwijs           | 332           | 2,51%          |
| Jeugd-ggz en TOG  | 232           | 1,75%          |
| Jeugd-ggz, Bureau jeugdzorg en TOG                          | 129           | 0,97%          |
| Overige   | 711           | 5,37%          |
| <b>Totaal</b>   | <b>13.247</b> | <b>100,00%</b> |

De meest voorkomende combinatie is die met de jeugd-ggz en Bureau jeugdzorg (15,85%). De meest voorkomende combinatie met 3 regelingen is jeugd-ggz, Bureau Jeugdzorg en PGB (5,61%). Er zijn ook combinaties met 5 regelingen zoals Jeugd-ggz, Bureau jeugdzorg, speciaal onderwijs, TOG en PGB (3,04%).

#### 4.3.5 Jeugd-lvg

Evenals bij de jeugd-ggz beschouwen we de jeugd-lvg sector in zijn geheel.

| Jeugd-lvg                             | Aantal | Percentage |
|---------------------------------------|--------|------------|
| Alleen jeugd-lvg                      | 276    | 36,95%     |
| Jeugd-lvg en BJZ                      | 227    | 30,39%     |
| Jeugd-lvg en JJI / gesloten jeugdzorg | 7      | 0,94%      |
| Jeugd-lvg en jeugd-ggz                | 105    | 14,06%     |
| Jeugd-lvg en PGB                      | 105    | 14,06%     |
| Jeugd-lvg en TOG                      | 169    | 22,62%     |
| Jeugd-lvg en speciaal onderwijs       | 166    | 22,22%     |

De meeste dubbelingen bestaan met Bureau Jeugdzorg, gevolgd door de TOG en het speciaal onderwijs.

Hieronder staan de meest voorkomende combinaties.

| Jeugd-lvg   | Aantal     | Percentage     |
|---|------------|----------------|
| Alleen jeugd-lvg                                  | 276        | 36,95%         |
| Jeugd-lvg en Bureau jeugdzorg                     | 100        | 13,39%         |
| Jeugd-lvg en speciaal onderwijs                   | 59         | 7,90%          |
| Jeugd-lvg en TOG                                  | 53         | 7,10%          |
| Jeugd-lvg, Bureau jeugdzorg en speciaal onderwijs | 33         | 4,42%          |
| Jeugd-lvg en jeugd-ggz                            | 32         | 4,28%          |
| Jeugd-lvg, TOG en PGB                             | 23         | 3,08%          |
| Jeugd-lvg, Bureau jeugdzorg en jeugd-ggz          | 23         | 3,08%          |
| Jeugd-lvg en PGB                                  | 22         | 2,95%          |
| Jeugd-lvg, speciaal onderwijs en TOG              | 21         | 2,81%          |
| Overig  | 105        | 14,06%         |
| <b>Totaal</b>                                     | <b>747</b> | <b>100,00%</b> |

De meest voorkomende combinatie is die met Bureau Jeugdzorg. De meest voorkomende driedubbele combinatie is jeugd-lvg, Bureau Jeugdzorg en speciaal onderwijs.

## 4.3.6 PGB

Het persoonsgebonden budget is een regeling waarmee ouders zelf zorg kunnen inkopen ten behoeve van hun kind.

| PGB                             | Aantal | Percentage |
|---------------------------------|--------|------------|
| Alleen                          | 805    | 9,99%      |
| PGB en Bureau jeugdzorg         | 4.928  | 61,16%     |
| PGB en JJI / gesloten jeugdzorg | 11     | 0,14%      |
| PGB en jeugd-ggz                | 2.350  | 29,16%     |
| PGB en jeugd-lvg                | 105    | 1,30%      |
| PGB en TOG                      | 3.875  | 48,09%     |
| PGB en speciaal onderwijs       | 2.928  | 36,34%     |

De meeste dubbelingen zijn ER MET Bureau Jeugdzorg, ook de relatie met de TOG scoort hoog. Bijna de helft van de jeugdigen met een PGB maakt ook gebruik van de TOG.

Hieronder staan de meest voorkomende combinaties.

| PGB   | Aantal       | Percentage     |
|---|--------------|----------------|
| Alleen PGB  | 805          | 9,99%          |
| PGB en Bureau jeugdzorg                                     | 1.229        | 15,25%         |
| PGB en TOG  | 1.094        | 13,58%         |
| PGB, Bureau jeugdzorg en jeugd-ggz                          | 743          | 9,22%          |
| PGB, TOG en speciaal onderwijs                              | 661          | 8,20%          |
| PGB, Bureau jeugdzorg en speciaal onderwijs                 | 582          | 7,22%          |
| PGB, Bureau jeugdzorg, en TOG                               | 577          | 7,16%          |
| PGB, Bureau jeugdzorg, speciaal onderwijs en TOG            | 478          | 5,93%          |
| PGB, Bureau jeugdzorg, speciaal onderwijs en jeugd-ggz      | 459          | 5,70%          |
| PGB, Bureau jeugdzorg, speciaal onderwijs, TOG en jeugd-ggz | 416          | 5,16%          |
| Overige   | 1.014        | 12,58%         |
| <b>Totaal</b>   | <b>8.058</b> | <b>100,00%</b> |

Opvallend bij de combinaties is dat bij het PGB, ook de combinaties van drie regelingen veel voorkomen.

#### 4.3.7 TOG

De TOG is een financiële regeling ten behoeve van ouders van gehandicapte thuiswonende kinderen, bedoeld voor de extra onderhoudskosten.

| TOG                             | Aantal | Percentage |
|---------------------------------|--------|------------|
| Alleen TOG                      | 2.083  | 26,23%     |
| TOG en BJZ                      | 2.501  | 31,49%     |
| TOG en JJI / gesloten jeugdzorg | 10     | 0,13%      |
| TOG en jeugd-ggz                | 1.574  | 19,82%     |
| TOG en jeugd-lvg                | 69     | 0,87%      |
| TOG en PGB                      | 3.875  | 48,79%     |
| TOG en speciaal onderwijs       | 2.937  | 36,98%     |

Dubbelingen zijn er met het PGB, het speciaal onderwijs, Bureau Jeugdzorg en de jeugd-ggz.

Hieronder staan de meest voorkomende combinaties.

| TOG   | Aantal       | Percentage     |
|---|--------------|----------------|
| Alleen TOG  | 2.083        | 26,23%         |
| TOG en PGB  | 1.094        | 13,77%         |
| TOG en speciaal onderwijs                                   | 941          | 11,85%         |
| TOG, speciaal onderwijs en PGB                              | 661          | 8,32%          |
| TOG, Bureau jeugdzorg en PGB                                | 577          | 7,27%          |
| TOG, Bureau jeugdzorg, speciaal onderwijs en PGB            | 478          | 6,02%          |
| TOG, Bureau jeugdzorg, PGB en Jeugd-ggz                     | 416          | 5,24%          |
| TOG, Bureau jeugdzorg, speciaal onderwijs, PGB en jeugd-ggz | 403          | 5,07%          |
| TOG en Bureau jeugdzorg                                     | 260          | 3,27%          |
| TOG en jeugd-ggz  | 232          | 2,92%          |
| Overige   | 797          | 10,04%         |
| <b>Totaal</b>   | <b>7.942</b> | <b>100,00%</b> |

De meest voorkomende combinaties zijn die met het PGB (13,77%) en het speciaal onderwijs (11,85%). De meest voorkomende driedubbeling is TOG, PGB en speciaal onderwijs.

#### 4.3.8 Speciaal onderwijs

De gegevens van het speciaal onderwijs betreffen de instroom in de jaren 2005, 2006 en 2007.

| <b>Speciaal onderwijs</b>                      | <b>Aantal</b> | <b>Percentage</b> |
|--|---------------|-------------------|
| Alleen speciaal onderwijs                      | 6.988         | 54,64%            |
| Speciaal onderwijs en Bureau jeugdzorg         | 3.131         | 24,48%            |
| Speciaal onderwijs en JJI / gesloten jeugdzorg | 67            | 0,52%             |
| Speciaal onderwijs en jeugd-ggz                | 2.063         | 16,13%            |
| Speciaal onderwijs en jeugd-lvg                | 166           | 1,30%             |
| Speciaal onderwijs en PGB                      | 2.928         | 22,90%            |
| Speciaal onderwijs en TOG                      | 2.937         | 22,97%            |

Dubbelingen zijn er met Bureau jeugdzorg (24,48%), TOG (22,97) en PGB (22,90%).

Hieronder staan de meest voorkomende combinaties.

| <b>Speciaal onderwijs</b>                                   | <b>Aantal</b> | <b>Percentage</b> |
|---|---------------|-------------------|
| Alleen speciaal onderwijs                                   | 6.988         | 54,64%            |
| Speciaal onderwijs en TOG                                   | 941           | 7,36%             |
| Speciaal onderwijs, TOG en PGB                              | 661           | 5,17%             |
| Speciaal onderwijs, Bureau jeugdzorg en PGB                 | 582           | 4,55%             |
| Speciaal onderwijs en Bureau jeugdzorg                      | 570           | 4,46%             |
| Speciaal onderwijs en jeugd-ggz                             | 526           | 4,11%             |
| Speciaal onderwijs, Bureau jeugdzorg, TOG en PGB            | 478           | 3,74%             |
| Speciaal onderwijs, Bureau jeugdzorg, PGB en jeugd-ggz      | 459           | 3,59%             |
| Speciaal onderwijs, Bureau jeugdzorg, TOG, PGB en jeugd-ggz | 403           | 3,15%             |
| Speciaal onderwijs, Bureau jeugdzorg en jeugd-ggz           | 332           | 2,60%             |
| Overig  | 848           | 6,63%             |
| <b>Totaal</b>   | <b>12.788</b> | <b>100,00%</b>    |

Veel voorkomende combinaties zijn speciaal onderwijs en TOG en in een combinatie van drie regelingen speciaal onderwijs en PGB en TOG (veel meer dan speciaal onderwijs en enkel PGB 192, in de categorie overig).

## 4.4 SAMENVATTING

In dit hoofdstuk is gekeken naar gelijktijdig meervoudig gebruik van zorgaanbod, zorgregelingen/financieel en speciaal onderwijs. Gelijktijdig meervoudig gebruik is gedefinieerd als 'bekend zijn bij twee of meer cliëntenadministraties in 2007'.

Uit de ontduubeling blijkt dat de provincie Utrecht niet 22.124 jeugdigen in zorg, regeling of speciaal onderwijs heeft maar 17.532 jeugdigen. Het verschil tussen beide getallen wordt verklaard door jeugdigen die bij twee of meer cliëntenadministraties bekend zijn. Van de 17.532 jeugdigen is 80 procent bekend bij één cliëntenadministratie en is 20 procent bekend bij twee of meer.

Gerelateerd aan het totaal aantal jeugdigen in de provincie Utrecht in 2007 (269.460) betekenen de aantallen dat 6,5 procent van de jeugdigen bekend was bij één of meer zorgorganisaties of – regelingen in 2007. Beschouwen we alleen het zorgaanbod (provinciaal gefinancierde jeugdzorg, JJI / gesloten jeugdzorg, jeugd-ggz en jeugd-lvg) dan is dit percentage bijna 3 procent.

Voor Noord-Brabant ontbreken de cliëntgegevens van twee instellingen. Daarnaast hebben we van Bureau jeugdzorg Noord-Brabant alle cliëntgegevens en niet zoals in de provincie Utrecht alleen de cliënten die gebruik maken van provinciaal gefinancierde jeugdzorg. Met deze beperkingen in de bestanden van Noord-Brabant is het weinig zinvol om een vergelijking te maken met de uitkomsten van de provincie Utrecht.



# 5

## MEERVOUDIG GEBRUIK IN DE TIJD

### 5.1 INLEIDING

In hoofdstuk 4 is gekeken naar het meervoudig gebruik van zorgaanbod, zorgregelingen/financieel en speciaal onderwijs in één jaar, te weten 2007. In deze paragraaf kijken we naar het meervoudig gebruik in de tijd. Daarmee doen we meer recht aan de case-studies/dossieronderzoek zoals uitgevoerd in deelonderzoek 3.

Voor dit hoofdstuk is uitgegaan van alle jeugdigen in een vorm van zorgaanbod, -regeling/financieel of speciaal onderwijs in 2007 (totaal 17.532 jeugdigen). Daarbij is onderzocht of deze jeugdigen bekend waren bij een of meer vormen van zorgaanbod, -regeling/financieel of speciaal onderwijs in 2004-2007. Hierbij moet men rekening houden met het feit dat de gegevens uit de cliëntenadministraties minder compleet worden naarmate we verder teruggaan in de tijd. Zo was in 2004 lang niet alle provinciaal gefinancierde jeugdzorg via het Bureau Jeugdzorg geregistreerd en ontbreken de gegevens van het speciaal onderwijs in hun geheel voor 2004.

### 5.2 PROVINCIE UTRECHT

#### 5.2.1 Overzicht

In het volgende overzicht van het meervoudig gebruik in de tijd.

| Categorie   | Aantallen | Percentage |
|---|-----------|------------|
| alle kinderen uniek in 2007   | 4.831     | 27,56%     |
| alle kinderen met meervoudig gebruik in 2004-2007   | 12.701    | 72,44%     |
| <i>Waarvan: kinderen met meervoudig gebruik in 2004-2007 binnen dezelfde zorgorganisatie- of regeling</i>                     | 8.373     | 47,76%     |
| <i>Waarvan: kinderen met meervoudig gebruik in de periode 2004-2007 over verschillende zorgorganisaties en/of -regelingen</i> | 4.328     | 24,69%     |
| alle kinderen in 2007   | 17.532    | 100%       |

Zoals bekend waren er in het totale bestand 17.532 unieke jeugdigen. Hiervan zijn 4.831 alleen bekend bij één zorgorganisatie of zorgregeling/financieel in 2007 of het speciaal onderwijs, dit is 28 procent. Alle overige jeugdigen, 12.701 (72%) maakten in de periode 2004-2007 gebruik van meer dan één zorgorganisatie of -regeling/financieel of waren in de jaren vóór 2007 bij dezelfde zorgorganisatie of -regeling bekend. In totaal waren 8.373 jeugdigen (48%) in 2004-2006 reeds eerder bekend bij dezelfde organisatie of regeling als in 2007.

Hiervoor zagen we in hoofdstuk 4 dat 20 procent van de jeugdigen in 2007 van één of meer zorgaanbieders of –regelingen gebruikmaakten. Wanneer we de periode van 2004-2007 beschouwen dan zien we dat 25 procent van de jeugdigen (bekend in 2007) gebruik heeft gemaakt van meer dan één zorgaanbieders of –regelingen. Met andere woorden; van alle kinderen in zorg in 2007 was bijna een kwart reeds bekend bij een andere soort zorg en was bijna de helft in de jaren voorafgaand aan 2007 eerder bekend in dezelfde cliëntenadministratie. Een kwart van de jeugdigen was in 2007 helemaal nieuw in de zorg.

In de subparagrafen hierna laten we per zorgaanbod of zorgregeling/financieel zien welke jeugdigen alleen in 2007 in de betreffende cliëntenadministratie bekend waren, welke jeugdigen in 2004-2007 eerder bekend waren bij dezelfde cliëntenadministratie en **niet** bij een andere administratie en tonen we de relatie aan tussen de betreffende administratie en die van andere administraties in de periode 2004-2007. In tegenstelling tot het vorige hoofdstuk analyseren we hier niet per administratie de combinaties van 2 of meer soorten aanbod of regeling, omdat door het aantal mogelijkheden het overzicht snel zou verdwijnen. In paragraaf 5.2.10 en 5.2.11 kijken we naar de combinaties tussen de ‘zorgkolomen’ zorgaanbod, zorgregeling/financieel en speciaal onderwijs.

### 5.2.2 Provinciale jeugdzorg

Van alle jeugdigen die in 2007 gebruik hebben gemaakt van provinciaal gefinancierde jeugdzorg, was 16,73 procent alleen bekend in de cliëntenadministratie van de provinciaal gefinancierde zorgaanbieders in het jaar 2007. Van de jeugdigen die in 2007 gebruik hebben gemaakt van provinciale jeugdzorg was 30,79 procent reeds in 2004-2006 bekend bij de provinciale jeugdzorg zonder gebruik te maken van andere zorg of regeling. Dit betekent dat in 2007 de provinciale jeugdzorg te maken kreeg met 602 nieuwe cliënten. Van alle jeugdigen die in 2007 gebruik hebben gemaakt van provinciale jeugdzorg was 52,49 procent ook bekend bij een andere zorgaanbieder, zorgregeling of het speciaal onderwijs. De meeste combinaties bestaan er met de jeugd-ggz.

| <b>Provinciale jeugdzorg</b>                            | <b>Aantal</b> | <b>Percentage</b> |
|---|---------------|-------------------|
| Alleen bekend in 2007                                   | 602           | 16,73%            |
| Alleen bekend bij de provinciale jeugdzorg in 2004-2006 | 1.108         | 30,79%            |
| Bekend bij ander zorgaanbod of regeling                 | 1.889         | 52,49%            |
| Totaal in 2004-2007                                     | 3.599         | 100,00%           |

| <b>Ander zorgaanbod of regeling 2004-2007</b> | <b>Aantal</b> | <b>Percentage.</b> |
|---|---------------|--------------------|
| JJI / gesloten jeugdzorg                      | 115           | 3,20%              |
| Jeugd-ggz                                     | 939           | 26,09%             |
| Jeugd-lvg                                     | 228           | 6,34%              |
| PGB   | 879           | 24,42%             |
| TOG   | 201           | 5,58%              |
| Speciaal onderwijs                            | 653           | 18,14%             |

### 5.2.3 JJI / gesloten jeugdzorg

Van alle jeugdigen die in 2007 zijn opgenomen in een JJI / gesloten jeugdzorg, was 28,40 procent alleen bekend in de cliëntenadministratie van JJI / gesloten jeugdzorg in 2007, 18 procent was reeds in 2004-2006 bekend bij de JJI / gesloten jeugdzorg zonder gebruik te maken van andere zorg of regeling. Het jaar 2007 telde voor de JJI / gesloten jeugdzorg 71 nieuwe cliënten. Van alle jeugdigen die zijn opgenomen in 2007 in een JJI / gesloten jeugdzorg was 53,60 procent ook bekend bij een andere zorgaanbieder, zorgregeling of het speciaal onderwijs. De meeste combinaties bestaan er met de provinciaal gefinancierde jeugdzorg.

| <b>JJI / gesloten jeugdzorg</b>                         | <b>Aantal</b> | <b>Percentage</b> |
|---|---------------|-------------------|
| Alleen bekend in 2007                                   | 71            | 28,40%            |
| Alleen bekend bij JJI / gesloten jeugdzorg in 2004-2006 | 45            | 18,00%            |
| Bekend bij ander zorgaanbod of regeling                 | 134           | 53,60%            |
| Totaal in 2004-2007                                     | 250           | 100,00%           |

| <b>Ander zorgaanbod of regeling 2004-2007</b> | <b>Aantal</b> | <b>Percentage</b> |
|---|---------------|-------------------|
| Provinciale jeugdzorg                         | 115           | 46,00%            |
| Jeugd-ggz                                     | 60            | 24,00%            |
| Jeugd-lvg                                     | 32            | 12,80%            |
| PGB   | 13            | 5,20%             |
| TOG   | 2             | 0,80%             |
| Speciaal onderwijs                            | 82            | 32,80%            |

#### 5.2.4 Jeugd-ggz

Van alle jeugdigen die in 2007 bekend waren bij de jeugd-ggz, was 42,57 procent alleen bekend in de cliëntenadministratie van jeugd-ggz, 27,25 procent was reeds in 2004-2006 bekend bij de jeugd-ggz zonder gebruik te maken van andere zorg of regeling. Van alle jeugdigen in de jeugd-ggz in 2007, was 30,18 procent ook bekend bij een andere zorgaanbieder, zorgregeling of het speciaal onderwijs. De meeste combinaties bestaan er met de provinciaal gefinancierde jeugdzorg.

| <b>Jeugd-ggz</b>                         | <b>Aantal</b> | <b>Percentage</b> |
|--|---------------|-------------------|
| Alleen bekend bij jeugd-ggz in 2007      | 2.396         | 42,57%            |
| Alleen bekend bij jeugd-ggz in 2004-2006 | 1.534         | 27,25%            |
| Bekend bij ander zorgaanbod of regeling  | 1.699         | 30,18%            |
| Totaal in 2004-2007                      | 5.629         | 100,00%           |

| <b>Ander zorgaanbod of regeling 2004-2007</b> | <b>Aantal</b> | <b>Percentage</b> |
|---|---------------|-------------------|
| Provinciale jeugdzorg                         | 938           | 16,66%            |
| JJI / gesloten jeugdzorg                      | 60            | 1,07%             |
| Jeugd-lvg                                     | 220           | 3,91%             |
| PGB   | 537           | 9,54%             |
| TOG   | 147           | 2,61%             |
| Speciaal onderwijs                            | 681           | 12,10%            |

### 5.2.5 Jeugd-lvg

Van alle jeugdigen die in 2007 bekend waren in de jeugd-lvg, was 7,68 procent alleen bekend in de cliëntenadministratie van de jeugd-lvg, 34,50 procent was reeds in 2004-2006 bekend bij de jeugd-lvg zonder gebruik te maken van andere zorg of regeling. Van alle jeugdigen in 2007 bekend bij jeugd-lvg was 57,82 procent ook bekend bij een andere zorgaanbieder, zorgregeling of het speciaal onderwijs. De meeste combinaties bestaan er met het speciaal onderwijs.

| <b>Jeugd-lvg</b>                         | <b>Aantal</b> | <b>Percentage.</b> |
|--|---------------|--------------------|
| Alleen bekend bij jeugd-lvg in 2007      | 143           | 7,68%              |
| Alleen bekend bij jeugd-lvg in 2004-2006 | 642           | 34,50%             |
| Bekend bij ander zorgaanbod of regeling  | 1.076         | 57,82%             |
| totaal in 2004-2007                      | 1.861         | 100,00%            |

| <b>Ander zorgaanbod of regeling 2004-2007</b> | <b>Aantal</b> | <b>Percentage</b> |
|---|---------------|-------------------|
| Provinciale jeugdzorg                         | 228           | 12,25%            |
| JJI / gesloten jeugdzorg                      | 32            | 1,72%             |
| Jeugd-ggz                                     | 220           | 11,82%            |
| PGB   | 285           | 15,31%            |
| TOG   | 152           | 8,17%             |
| Speciaal onderwijs                            | 651           | 34,98%            |

### 5.2.6 PGB

Van alle jeugdigen die in 2007 gebruikmaakten van een PGB, was slechts 0,90 procent alleen bekend in het betreffende zorgkantoor in 2007, 29,77 procent was reeds in 2004-2006 bekend bij het zorgkantoor zonder gebruik te maken van andere zorg of regeling. Van alle jeugdigen in 2007 met een PGB was 69,33 procent ook bekend bij een andere zorgaanbieder, zorgregeling of het speciaal onderwijs. De meeste combinaties bestaan er met het speciaal onderwijs.

| <b>PGB</b>                              | <b>Aantal</b> | <b>Percentage</b> |
|---|---------------|-------------------|
| Alleen bekend bij PGB in 2007           | 27            | 0,90%             |
| Alleen bekend bij PGB in 2004-2006      | 892           | 29,77%            |
| Bekend bij ander zorgaanbod of regeling | 2.077         | 69,33%            |
| <b>totaal in 2004-2007</b>              | <b>2.996</b>  | <b>100,00%</b>    |

| <b>Ander zorgaanbod of regeling 2004-2007</b> | <b>Aantal</b> | <b>Percentage</b> |
|---|---------------|-------------------|
| Provinciale jeugdzorg                         | 879           | 29,34%            |
| JJI / gesloten jeugdzorg                      | 13            | 0,43%             |
| Jeugd-ggz                                     | 537           | 17,92%            |
| Jeugd-lvg                                     | 285           | 9,51%             |
| TOG   | 620           | 20,69%            |
| <b>Speciaal onderwijs</b>                     | <b>1.010</b>  | <b>33,71%</b>     |

### 5.2.7 TOG

Van alle jeugdigen waarvan de ouders in 2007 gebruikmaakten van de TOG, was 14,85 procent alleen bekend in de cliëntenadministratie van de TOG in 2007, 52,77 procent was reeds in 2004-2006 bekend bij de SVB zonder gebruik te maken van andere zorg of regeling. Van alle jeugdigen van wie de ouders in 2007 gebruikmaakten van de TOG was 32,38 procent ook bekend bij een andere zorgaanbieder, zorgregeling of het speciaal onderwijs. De meeste combinaties bestaan er met het PGB.

| <b>TOG</b>                              | <b>Aantal</b> | <b>Percentage</b> |
|---|---------------|-------------------|
| Alleen bekend bij TOG in 2007           | 445           | 14,85%            |
| Alleen bekend bij TOG in 2004-2006      | 1.581         | 52,77%            |
| Bekend bij ander zorgaanbod of regeling | 970           | 32,38%            |
| totaal in 2004-2007                     | 2.996         | 100,00%           |

| <b>Ander zorgaanbod of regeling 2004-2007</b> | <b>Aantal</b> | <b>Percentage</b> |
|---|---------------|-------------------|
| Provinciale jeugdzorg                         | 201           | 6,71%             |
| JJI / gesloten jeugdzorg                      | 2             | 0,07%             |
| Jeugd-ggz                                     | 147           | 4,91%             |
| Jeugd-lvg                                     | 152           | 5,07%             |
| PGB   | 620           | 20,69%            |
| Speciaal onderwijs                            | 446           | 14,89%            |



### 5.2.8 Speciaal onderwijs

Van alle jeugdigen die in 2007 deelnamen aan het speciaal onderwijs, was 18,84 procent alleen bekend in het speciaal onderwijs in 2007, 42,24 procent was reeds in 2005-2006 bekend bij het speciaal onderwijs zonder gebruik te maken van andere zorg of regeling. Van alle jeugdigen in 2007 bekend bij het speciaal onderwijs was 57,82 procent ook bekend bij een andere zorgaanbieder of zorgregeling. De meeste combinaties bestaan er met het PGB.

| <b>Speciaal onderwijs</b>                         | <b>Aantal</b> | <b>Percentage</b> |
|---|---------------|-------------------|
| Alleen bekend bij speciaal onderwijs in 2007      | 1.147         | 18,84%            |
| Alleen bekend bij speciaal onderwijs in 2004-2006 | 2.571         | 42,24%            |
| Bekend bij ander zorgaanbod of regeling           | 2.369         | 38,92%            |
| totaal in 2004-2007                               | 6.087         | 100,00%           |

| <b>Ander zorgaanbod of regeling 2004-2007</b> | <b>Aantal</b> | <b>Percentage</b> |
|---|---------------|-------------------|
| Provinciale jeugdzorg                         | 653           | 10,73%            |
| JJI / gesloten jeugdzorg                      | 82            | 1,35%             |
| Jeugd-ggz                                     | 681           | 11,19%            |
| Jeugd-lvg                                     | 651           | 10,69%            |
| <b>PGB</b>                                    | <b>1.010</b>  | <b>16,59%</b>     |
| TOG   | 446           | 7,33%             |

### 5.2.9 Wajong

Bij de Wajong is gelijktijdige meervoudig gebruik niet mogelijk. Voor de Wajong hebben we daarom een andere methode toegepast.

Wij hebben de beschikking gekregen van alle Wajong cliënten in Utrecht in 2007. Wij hebben voor de jeugdigen met een leeftijd tot en met 21 jaar (geboortedatum tussen 1 januari 1986 en 31 december 1989 (totaal 1.764)) gekeken of zij eerder in een van de cliëntenadministraties bekend waren. Oudere jeugdigen kunnen per definitie niet in de cliëntenbestanden voorkomen.

Deze werkwijze heeft de volgende beperkingen: jeugdigen in de Wajong kunnen ook vóór 2004 bekend zijn geweest in de cliëntenbestanden, jeugdigen bekend in de cliëntenbestanden kunnen ook na 2007 zijn ingestroomd in de Wajong.

| <b>Wajong</b>            | <b>Geboortedatum 1986-1989</b> | <b>in Wajong</b> | <b>percentage</b> |
|--------------------------|--------------------------------|------------------|-------------------|
| Provinciale Jeugdzorg    | 515                            | 34               | 6,60%             |
| JJI / gesloten jeugdzorg | 421                            | 20               | 4,75%             |
| Jeugd-ggz                | 2.064                          | 105              | 5,09%             |
| Jeugd-lvg                | 543                            | 225              | 41,44%            |
| PGB                      | 429                            | 169              | 39,39%            |
| TOG                      | 352                            | 65               | 18,47%            |
| Speciaal onderwijs       | 418                            | 193              | 46,17%            |

In het hele bestand van 2004 tot en met 2007 waren 515 jeugdigen bekend met een geboortedatum tussen 1 januari 1986 en 31 december 1989 en die in deze periode gebruik maakten van provinciale jeugdzorg. In principe kunnen zij in 2007 bekend zijn bij de Wajong. In totaal was 6,6 procent in 2007 bekend bij de Wajong. Jeugdigen in het speciaal onderwijs hebben de meeste kans om in de Wajong terecht te komen (46,17 %) gevolgd de jeugd-lvg en PGB.

Voor het speciaal onderwijs hebben we alleen de beschikkingen van jeugdigen die in 2005, 2006 en 2007 zijn toegetreden tot het speciaal onderwijs. Dit kan leiden tot een onderschatting van de populatie die vanuit het speciaal onderwijs instroomt in de Wajong.

Omgekeerd was van de 1.764 Wajong jeugdigen 34,8 procent (613) eerder bekend in de cliëntenbestanden van de zeven regelingen in de periode van 2004-2007.

### 5.2.10 Clustering meervoudig gebruik

Blijft de vraag hoeveel jeugdigen zijn te beschouwen als 'schakelaars' volgens de resultaten van het derde deelonderzoek. Daartoe hebben we de jeugdigen gecategoriseerd:

- gebruik zorgaanbod;
- gebruik zorgregeling/financieel;
- gebruik speciaal onderwijs.

#### ad. 1 Gebruik zorgaanbod

| Mogelijkheid   | Provinciale JZ | JJI | jeugd-ggz | jeugd-lvg | Aantal zorgorganisaties | Aantal | Aantal 2 of meer |
|--|----------------|-----|-----------|-----------|-------------------------|--------|------------------|
| 1  | X              | 0   | 0         | 0         | 1                       | 2.426  |                  |
| 2  | X              | X   | 0         | 0         | 2                       | 75     | 75               |
| 3  | X              | X   | X         | 0         | 3                       | 28     | 28               |
| 4  | X              | X   | X         | X         | 4                       | 2      | 2                |
| 5  | X              | 0   | X         | X         | 3                       | 66     | 66               |
| 6  | X              | 0   | 0         | X         | 2                       | 150    | 150              |
| 7  | X              | X   | 0         | X         | 3                       | 10     | 10               |
| 8  | X              | 0   | X         | 0         | 2                       | 842    | 842              |
| 9  | 0              | X   | 0         | 0         | 1                       | 161    |                  |
| 10   | 0              | X   | 0         | X         | 2                       | 15     | 15               |
| 11   | 0              | X   | X         | X         | 3                       | 5      | 5                |
| 12   | 0              | X   | X         | 0         | 2                       | 25     | 25               |
| 13   | 0              | 0   | X         | 0         | 1                       | 4.514  |                  |
| 14   | 0              | 0   | X         | X         | 2                       | 147    | 147              |
| 15   | 0              | 0   | 0         | X         | 1                       | 1.466  |                  |
| 16   | 0              | 0   | 0         | 0         | 0                       | 7.600  |                  |
| <b>Totaal</b>  |                |     |           |           |                         | 17.532 |                  |
| Totaal zorggebruik provinciaal gefinancierd, JJI, jeugd-ggz of jeugd-lvg |                |     |           |           |                         | 9.932  | 1.365            |
| Waarvan meervoudig (2 of meer)   |                |     |           |           |                         |        | 13,74%           |

In deze tabel bekijken we naar jeugdigen die in 2007 bekend zijn (de 17.532) en die in 2004 tot 2007 bij één van de zorgaanbieders (provinciaal gefinancierd, JJI / gesloten jeugdzorg, jeugd-ggz of jeugd-lvg) bekend is. Er zijn 16 combinaties tussen de verschillende 4 zorgsectoren mogelijk. Van de 9.932 jeugdigen die tussen 2004 en 2007 bij één van de zorgorganisaties bekend was, was 1.365 oftewel 13,74 procent bekend bij meerdere vormen van zorgaanbod. Deze jeugdigen voldoen aan de definitie van "schakelaars". Zij hebben in de periode 2004-2007 in ieder geval gebruik gemaakt van twee of meer soorten zorgaanbod.

## Ad 2. Zorgregeling/financieel

| Mogelijkheden                         | PGB | TOG | Aantal regelingen | Aantal jeugdigen | Twee regelingen |
|---------------------------------------|-----|-----|-------------------|------------------|-----------------|
| 1                                     | X   | 0   | 1                 | 2.376            |                 |
| 2                                     | X   | X   | 2                 | 620              | 620             |
| 3                                     | 0   | X   | 1                 | 2.376            |                 |
| 4                                     | 0   | 0   | 0                 | 12.160           |                 |
| <b>Totaal</b>                         |     |     |                   | 17.532           |                 |
| Totaal zorgregelinggebruik PGB of TOG |     |     |                   | 5.372            | 620             |
| Waarvan meervoudig                    |     |     |                   |                  | 11,54%          |

Van de 17.532 jeugdigen heeft 5.372 gebruik gemaakt van een zorgregeling (PGB of TOG). Hiervan heeft 11,54 procent in de periode 2004-2007 gebruikgemaakt van beide regelingen. Het gegeven dat beide regelingen tussen 2004-en 2007 exact hetzelfde aantal cliënten kenden berust op louter toeval.

## Ad 3. Speciaal onderwijs

| Mogelijkheden | REC |        |
|---------------|-----|--------|
| 1             | X   | 6.087  |
| 2             | 0   | 11.445 |
| <b>Totaal</b> |     | 17.532 |

Van de 17.532 jeugdigen in het bestand van 2007 heeft 6.087 deelgenomen aan het speciaal onderwijs.

### 5.2.11 Combinaties tussen clusters

In deze subparagraaf beschouwen we te combinaties tussen 'zorgkolomen' of 'zorgclusters'. Het gaat om de cluster zorgaanbod, de cluster zorgregeling/financieel en de cluster speciaal onderwijs. Er zijn 8 combinaties tussen deze drie cluster mogelijk. De laatste daarvan (0, 0, 0) kan logischerwijs niet in het bestand voorkomen.

| Mogelijkheden                        | zorgaanbod | zorgregeling | Speciaal onderwijs | Aantal clusters | Aantal jeugdigen | percentage |
|--------------------------------------|------------|--------------|--------------------|-----------------|------------------|------------|
| 1                                    | X          | 0            | 0                  | 1               | 7.308            | 41,67%     |
| 2                                    | X          | X            | 0                  | 2               | 927              | 5,29%      |
| 3                                    | X          | X            | X                  | 3               | 563              | 3,21%      |
| 4                                    | X          | 0            | X                  | 2               | 1.134            | 6,47%      |
| 5                                    | 0          | X            | 0                  | 1               | 3.210            | 18,30%     |
| 6                                    | 0          | X            | X                  | 2               | 678              | 3,87%      |
| 7                                    | 0          | 0            | X                  | 1               | 3.718            | 21,20%     |
| 8                                    | 0          | 0            | 0                  | 0               | 0                | 0,00%      |
| <b>Totaal</b>                        |            |              |                    |                 | 17.538           | 100,00%    |
| Combinatie van twee of meer clusters |            |              |                    |                 |                  | 18,83%     |

#### Zorgaanbieders

Van de 17.532 jeugdigen die in 2007 bekend waren bij de onderzochte zorgorganisaties, -regelingen of het speciaal onderwijs, was 41,67 procent alleen bekend bij één of meer zorgaanbieders, 5,29 procent was ook bekend bij een zorgregeling, 6,47 procent was ook bekend bij het speciaal onderwijs en 3,21 procent was bekend bij één of meer vormen van zorgaanbod, één of meer vormen van zorgregeling en het speciaal onderwijs.

#### Zorgregelingen/financieel

Van de 17.532 jeugdigen die in 2007 bekend waren bij de onderzochte zorgorganisaties, -regelingen of het speciaal onderwijs, was 18,30 procent alleen bekend bij een zorgregeling (PGB en/of TOG), was 5,29 procent ook bekend bij een zorgaanbieder en was 3,87 procent ook bekend bij het speciaal onderwijs.

#### Speciaal onderwijs

Van de 17.532 jeugdigen die in 2007 bekend waren bij de onderzochte zorgorganisaties, -regelingen of het speciaal onderwijs, was 21,20 procent alleen bekend bij het speciaal onderwijs, 6,47 procent was ook bekend bij een zorgaanbieder en 3,87 procent was ook bekend bij een zorgregeling.

## 5.3 PROVINCIE NOORD-BRABANT

### 5.3.1 Overzicht

In het volgende overzicht van het meervoudig gebruik in de tijd.

| Categorie   | Aantallen | Percentage |
|---|-----------|------------|
| Alle kinderen uniek in 2007   | 9.241     | 22,96%     |
| Alle kinderen met meervoudig gebruik in 2004-2007   | 31.006    | 77,04%     |
| <i>Waarvan: kinderen met meervoudig gebruik in 2004-2007 binnen dezelfde zorgorganisatie- of regeling</i>                     | 15.203    | 37,77%     |
| <i>Waarvan: kinderen met meervoudig gebruik in de periode 2004-2007 over verschillende zorgorganisaties en/of -regelingen</i> | 15.803    | 39,27%     |
| Alle kinderen in 2007   | 40.247    | 100%       |

Zoals bekend waren er in het totale bestand in Noord-Brabant 40.247 unieke jeugdigen. Hiervan zijn 9.241 alleen bekend bij één zorgorganisatie of zorgregeling/financieel in 2007 of het speciaal onderwijs, dit is 23 procent. Alle overige jeugdigen, 31.006 (77%) maakten in de periode 2004-2007 gebruik van meer dan één zorgorganisatie of -regeling/financieel of waren in de jaren vóór 2007 bij dezelfde zorgorganisatie of -regeling bekend. In totaal waren 15.203 jeugdigen (38%) in 2004-2006 reeds eerder bekend bij dezelfde organisatie of regeling als in 2007. Hiervoor zagen we in hoofdstuk 4 dat 33,43 procent van de jeugdigen in 2007 van één of meer zorgaanbieders of -regelingen gebruikmaakten. Wanneer we de periode van 2004 tot-2007 beschouwen dan zien we dat 39 procent van de jeugdigen (bekend in 2007) gebruik heeft gemaakt van meer dan één zorgaanbieders of -regelingen. Met andere woorden; van alle kinderen in zorg in 2007 was bijna 40 procent reeds bekend bij een andere soort zorg en was bijna 38 procent in de jaren voorafgaand aan 2007 eerder bekend in dezelfde cliëntenadministratie. Slechts 23 procent was in 2007 helemaal nieuw in de zorg, waarbij we geen inzicht hebben in het zorggebruik vóór 2004.

In de subparagrafen hierna laten we per zorgaanbod of zorgregeling/financieel zien welke jeugdigen alleen in 2007 in de betreffende cliëntenadministratie bekend waren, welke jeugdigen in 2004-2007 eerder bekend waren bij dezelfde cliëntenadministratie en **niet** bij een andere administratie en tonen we de relatie aan tussen de betreffende administratie en die van andere administraties in de periode 2004-2007. In tegenstelling tot het vorige hoofdstuk analyseren we hier niet per administratie de combinaties van 2 of meer soorten aanbod of regeling, omdat door het aantal mogelijkheden het overzicht snel zou verdwijnen.

## 5.3.2 Bureau Jeugdzorg

| <b>BJZ</b>  | <b>Aantal</b> | <b>Percentage</b> |
|---|---------------|-------------------|
| Alleen bekend in 2007                             | 3.582         | 17,60%            |
| Alleen bekend bij BJZ in 2004-2006                | 5.233         | 25,70%            |
| Bekend bij ander zorgaanbod of regeling 2004-2007 | 11.543        | 56,70%            |
| Totaal in 2004-2007                               | 20.358        | 100,00%           |

| <b>Ander zorgaanbod of regeling in 2004-2007</b> | <b>Aantal</b> | <b>Percentage</b> |
|--|---------------|-------------------|
| JJI / gesloten jeugdzorg                         | 803           | 3,94%             |
| Jeugd-ggz  | 6231          | 30,61%            |
| Jeugd-lvg  | 401           | 1,97%             |
| PGB  | 5597          | 27,49%            |
| TOG  | 3187          | 15,65%            |
| Speciaal onderwijs                               | 3815          | 18,74%            |

Van alle jeugdigen die in 2007 bekend waren bij Bureau Jeugdzorg, was 17,60 procent alleen bekend in de cliëntenadministratie van Bureau Jeugdzorg in het jaar 2007. Van de jeugdigen die in 2007 bekend waren bij BJZ was 25,70 procent reeds in de periode 2004 tot 2006 bekend bij BJZ zonder gebruik te maken van andere zorg of regeling. Dit betekent dat in 2007 BJZ te maken kreeg met 3.582 nieuwe cliënten. Van alle jeugdigen die in 2007 bekend waren bij BJZ was 56,70 procent ook bekend bij een andere zorgaanbieder, zorgregeling of het speciaal onderwijs. De meeste combinaties bestaan er met de jeugd-ggz.

### 5.3.3 JJI / gesloten jeugdzorg

Van alle jeugdigen die in 2007 zijn opgenomen in een JJI / gesloten jeugdzorg, was 3,33 procent alleen bekend in de cliëntenadministratie van JJI / gesloten jeugdzorg in 2007, 1,38 procent was reeds in 2004-2006 bekend zonder gebruik te maken van andere zorg of regeling. Het jaar 2007 telde voor de JJI / gesloten jeugdzorg 29 nieuwe cliënten. Van alle jeugdigen die zijn opgenomen in 2007 in een JJI / gesloten jeugdzorg was 95,29 procent ook bekend bij een andere zorgaanbieder, zorgregeling of het speciaal onderwijs.

| <b>JJI / gesloten jeugdzorg</b>         | <b>Aantal</b> | <b>Percentage</b> |
|---|---------------|-------------------|
| Alleen bekend in 2007                   | 29            | 3,33%             |
| Alleen bekend bij JJI in 2004-2006      | 12            | 1,38%             |
| Bekend bij ander zorgaanbod of regeling | 830           | 95,29%            |
| Totaal in 2004-2007                     | 871           | 100,00%           |

| <b>Ander zorgaanbod of regeling in 2004-2007</b> | <b>Aantal</b> | <b>Percentage</b> |
|--|---------------|-------------------|
| BJZ  | 803           | 92,19%            |
| Jeugd-ggz  | 246           | 28,24%            |
| Jeugd-lvg  | 34            | 3,90%             |
| PGB  | 40            | 4,59%             |
| TOG  | 22            | 2,53%             |
| Speciaal onderwijs                               | 108           | 12,40%            |

De meeste combinaties bestaan er met het Bureau jeugdzorg.



### 5.3.4 Jeugd-ggz

Van alle jeugdigen die in 2007 bekend waren bij de jeugd-ggz, was 19,84 procent alleen bekend in de cliëntenadministratie van jeugd-ggz in 2007, 26,56 procent was reeds in 2004-2006 bekend bij de jeugd-ggz zonder gebruik te maken van andere zorg of regeling. Van alle jeugdigen in de jeugd-ggz in 2007, was 53,60 procent ook bekend bij een andere zorgaanbieder, zorgregeling of het speciaal onderwijs.

| <b>Jeugd-ggz</b>                         | <b>Aantal</b> | <b>Percentage</b> |
|--|---------------|-------------------|
| Alleen bekend bij jeugd-ggz in 2007      | 2.745         | 19,84%            |
| Alleen bekend bij jeugd-ggz in 2004-2006 | 3.675         | 26,56%            |
| Bekend bij ander zorgaanbod of regeling  | 7.417         | 53,60%            |
| Totaal in 2004-2007                      | 13.837        | 100,00%           |

| <b>Ander zorgaanbod of regeling in 2004-2007</b> | <b>Aantal</b> | <b>Percentage</b> |
|--|---------------|-------------------|
| Bureau Jeugdzorg                                 | 6231          | 45,03%            |
| JJI / gesloten jeugdzorg                         | 246           | 1,78%             |
| Jeugd-lvg  | 154           | 1,11%             |
| PGB  | 2758          | 19,93%            |
| TOG  | 1848          | 13,36%            |
| Speciaal onderwijs                               | 2296          | 16,59%            |

De meeste combinaties bestaan er met Bureau Jeugdzorg.

### 5.3.5 Jeugd-lvg

Van alle jeugdigen die in 2007 bekend waren in de jeugd-lvg, was 9,87 procent alleen bekend in de cliëntenadministratie van de jeugd-lvg in 2007, 13,73 procent was reeds in 2004-2006 bekend bij de jeugd-lvg zonder gebruik te maken van andere zorg of regeling. Van alle jeugdigen in 2007 bekend bij jeugd-lvg was 76,39 procent ook bekend bij een andere zorgaanbieder, zorgregeling of het speciaal onderwijs. De meeste combinaties bestaan er met het speciaal onderwijs.

| <b>Jeugd-lvg</b>                         | <b>Aantal</b> | <b>Percentage</b> |
|--|---------------|-------------------|
| Alleen bekend bij jeugd-lvg in 2007      | 92            | 9,87%             |
| Alleen bekend bij jeugd-lvg in 2004-2006 | 128           | 13,73%            |
| Bekend bij ander zorgaanbod of regeling  | 712           | 76,39%            |
| totaal in 2004-2007                      | 932           | 100,00%           |

| <b>Ander zorgaanbod of regeling in 2004-2007</b> | <b>Aantal</b> | <b>Percentage</b> |
|--|---------------|-------------------|
| BJZ  | 401           | 43,03%            |
| JJI / gesloten jeugdzorg                         | 34            | 3,65%             |
| Jeugd-ggz  | 154           | 16,52%            |
| PGB  | 172           | 18,45%            |
| TOG  | 263           | 28,22%            |
| Speciaal onderwijs                               | 242           | 25,97%            |

De meeste combinaties bestaan er met Bureau Jeugdzorg en het speciaal onderwijs

### 5.3.6 PGB

Van alle jeugdigen die in 2007 gebruikmaakten van een PGB, was slechts 4,78 procent alleen bekend in het betreffende zorgkantoor in 2007, 3,56 procent was reeds in 2004-2006 bekend bij het zorgkantoor zonder gebruik te maken van andere zorg of regeling. Van alle jeugdigen in 2007 met een PGB was 91,66 procent ook bekend bij een andere zorgaanbieder, zorgregeling of het speciaal onderwijs.

| <b>PGB</b>                              | <b>Aantal</b> | <b>Percentage</b> |
|---|---------------|-------------------|
| Alleen bekend bij PGB in 2007           | 413           | 4,78%             |
| Alleen bekend bij PGB in 2004-2006      | 308           | 3,56%             |
| Bekend bij ander zorgaanbod of regeling | 7.927         | 91,66%            |
| totaal in 2004-2007                     | 8.648         | 100,00%           |

| <b>Ander zorgaanbod of regeling in 2004-2007</b> | <b>Aantal</b> | <b>Percentage</b> |
|--|---------------|-------------------|
| BJZ  | 5.597         | 64,72%            |
| JJI  | 40            | 0,46%             |
| jeugd-ggz  | 2.758         | 31,89%            |
| jeugd-lvg  | 172           | 1,99%             |
| TOG  | 4.211         | 48,69%            |
| Speciaal onderwijs                               | 3.172         | 36,68%            |

De meeste combinaties bestaan er met Bureau Jeugdzorg en speciaal onderwijs.

### 5.3.7 TOG

Van alle jeugdigen waarvan de ouders in 2007 gebruik maakten van de TOG, was 5,29 procent alleen bekend in de cliëntenadministratie van de SVB in 2007, 16,61 procent was reeds in 2004-2006 bekend bij de SVB zonder gebruik te maken van andere zorg of regeling. Van alle jeugdigen van wie de ouders in 2007 gebruik maakten van de TOG was 76,09 procent ook bekend bij een andere zorgaanbieder, zorgregeling of het speciaal onderwijs.

| <b>TOG</b>                              | <b>Aantal</b> | <b>Percentage</b> |
|---|---------------|-------------------|
| Alleen bekend bij TOG in 2007           | 440           | 5,29%             |
| Alleen bekend bij TOG in 2004-2006      | 1.381         | 16,61%            |
| Bekend bij ander zorgaanbod of regeling | 6.491         | 78,09%            |
| <b>totaal in 2004-2007</b>              | <b>8.312</b>  | <b>100,00%</b>    |

| <b>Ander zorgaanbod of regeling in 2004-2007</b> | <b>Aantal</b> | <b>Percentage</b> |
|--|---------------|-------------------|
| BJZ  | 3.187         | 38,34%            |
| JJI gesloten jeugdzorg                           | 22            | 0,26%             |
| jeugd-ggz  | 1.848         | 22,23%            |
| jeugd-lvg  | 263           | 3,16%             |
| <b>PGB</b>                                       | <b>4.211</b>  | <b>50,66%</b>     |
| Speciaal onderwijs                               | 3.168         | 38,11%            |

De meeste combinaties bestaan er met het PGB

### 5.3.8 Speciaal onderwijs

Van alle jeugdigen die in 2007 deelnamen aan het speciaal onderwijs, was 18,84 procent alleen bekend in het speciaal onderwijs in 2007, 42,24 procent was reeds in 2005-2006 bekend zonder gebruik te maken van andere zorg of regeling. Van alle jeugdigen in 2007 bekend bij het speciaal onderwijs was 57,82 procent ook bekend bij een andere zorgaanbieder of zorgregeling.

| <b>Speciaal onderwijs</b>                         | <b>Aantal</b> | <b>Percentage</b> |
|---|---------------|-------------------|
| Alleen bekend bij speciaal onderwijs in 2007      | 1.941         | 15,18%            |
| Alleen bekend bij speciaal onderwijs in 2004-2006 | 4.466         | 34,92%            |
| Bekend bij ander zorgaanbod of regeling           | 6.381         | 49,90%            |
| totaal in 2004-2007                               | 12.788        | 100,00%           |

| <b>Ander zorgaanbod of regeling in 2004-2007</b> | <b>Aantal</b> | <b>Percentage</b> |
|--|---------------|-------------------|
| BJZ  | 3.815         | 29,83%            |
| JJI / gesloten jeugdzorg                         | 108           | 0,84%             |
| Jeugd-ggz  | 2.296         | 17,95%            |
| Jeugd-lvg  | 242           | 1,89%             |
| PGB  | 3.172         | 24,80%            |
| TOG  | 3.168         | 24,77%            |

De meeste combinaties bestaan er met Bureau Jeugdzorg en het PGB.

### 5.3.9 Wajong

Bij de Wajong is gelijktijdige meervoudig gebruik niet mogelijk. Voor de Wajong hebben we daarom een andere methode toegepast. Wij hebben de beschikking gekregen van alle Wajong cliënten in Noord Brabant in 2007. Wij hebben voor de jeugdigen met een leeftijd tot en met 21 jaar (geboortedatum tussen 1 januari 1986 en 31 december 1989 (totaal 3.298)) gekeken of zij eerder in een van de cliëntenadministraties bekend waren. Oudere jeugdigen kunnen per definitie niet in de cliëntenbestanden voorkomen.

Deze werkwijze heeft de volgende beperkingen: jeugdigen in de Wajong kunnen ook vóór 2004 bekend zijn geweest in de cliëntenbestanden, jeugdigen bekend in de cliëntenbestanden kunnen ook na 2007 zijn ingestroomd in de Wajong.

| Wajong                   | Geboortedatum 1986-1989 en bekend in 2004-2007 | Wajong 2007 | percentage |
|--------------------------|--|-------------|------------|
| Provinciale Jeugdzorg    | 6.633  | 487         | 7,34%      |
| JJI / gesloten jeugdzorg | 866  | 53          | 6,12%      |
| Jeugd-ggz                | 2.073  | 254         | 12,25%     |
| Jeugd-lvg                | 204  | 81          | 39,71%     |
| PGB                      | 946  | 330         | 34,88%     |
| TOG                      | 921  | 456         | 49,51%     |
| Speciaal onderwijs       | 854  | 476         | 55,74%     |

In het hele bestand van 2004 tot en met 2007 waren 6.633 jeugdigen bekend met een geboortedatum tussen 1 januari 1986 en 31 december 1989 en die in deze periode geregistreerd waren bij Bureau Jeugdzorg. In principe kunnen zij in 2007 bekend zijn bij de Wajong. In totaal was 7,3 procent in 2007 bekend bij de Wajong.

Jeugdigen die gebruik hebben gemaakt van het speciaal onderwijs hebben de meeste kans om in de Wajong terecht te komen (55,74%) gevolgd door de TOG en de jeugd-lvg. Voor het speciaal onderwijs hebben we alleen de beschikkingen van jeugdigen die in 2005, 2006 en 2007 zijn toegetreden tot het speciaal onderwijs. Dit kan leiden tot een onderschatting van de populatie die vanuit het speciaal onderwijs instroomt in de Wajong.

Omgekeerd van de 3.298 jeugdigen in de Wajong was 41,3 procent (1.365) reeds eerder bekend in de cliëntenbestanden van de 7 regelingen over de periode 2004-2007.

## 5.4 SAMENVATTING

In dit hoofdstuk is niet alleen gekeken naar het gelijktijdig gebruik maar is ook het volgtijdig gebruik in ogenschouw genomen.

We beperken ons in de samenvatting tot de provincie Utrecht, omdat we van deze provincie de beste dataset hebben mogen ontvangen.

Uit de gegevens blijkt dat van de 17.532 jeugdigen in zorg, regeling of speciaal onderwijs, slechts 27,56 procent, iets meer dan een kwart, helemaal nieuw was. De rest, 72,44 procent was reeds bekend bij dezelfde of een andere organisatie. Van de 17.532 jeugdigen was 47,76 procent in 2004, 2005 en/of 2006 al bekend in de

cliëntenadministratie van de organisatie waar de jeugdige in 2007 is aangetroffen en was 24,69 procent ook bekend bij een andere cliëntenadministratie.

Het zorgaanbod met de meeste 'nieuwe' cliënten is de jeugd-ggz: 42,57 procent. Maar ook hier was de meerderheid 57,43 procent reeds bekend bij de jeugd-ggz of een ander zorgaanbod, regeling of het speciaal onderwijs.

De minste nieuwe cliënten vinden we bij het PGB, slechts 0,9 procent was helemaal nieuw. Van de cliënten met een PGB had 29,77 procent eerder al een PGB ontvangen en was 69,33 procent ook cliënt bij een ander aanbod, financiële regeling of leerling van het speciaal onderwijs.

Van alle cliënten die gebruik maakten van een zorgaanbod, heeft 13,74 procent gebruik gemaakt van twee of meer zorgsectoren (BJZ, JJI / gesloten jeugdzorg, jeugd-ggz of jeugd-lvg). Van alle cliënten die gebruikmaken van een zorgaanbod heeft 26,41 procent ook gebruik gemaakt van een zorgregeling/financieel of het speciaal onderwijs.

Van alle jeugdigen die gebruik hebben gemaakt van een zorgregeling/financieel (PGB of TOG) heeft 40,03 procent ook gebruik gemaakt van een zorgaanbod of was leerling in het speciaal onderwijs.

Van alle leerlingen in het speciaal onderwijs heeft 38,97 procent ook gebruik gemaakt van een zorgaanbod of zorgregeling/financieel.

In de volgende tabel wordt een overzicht gegeven van de verschillende categorieën jeugdigen in de jeugdzorg naar behandelduur en meervoudig gebruik.

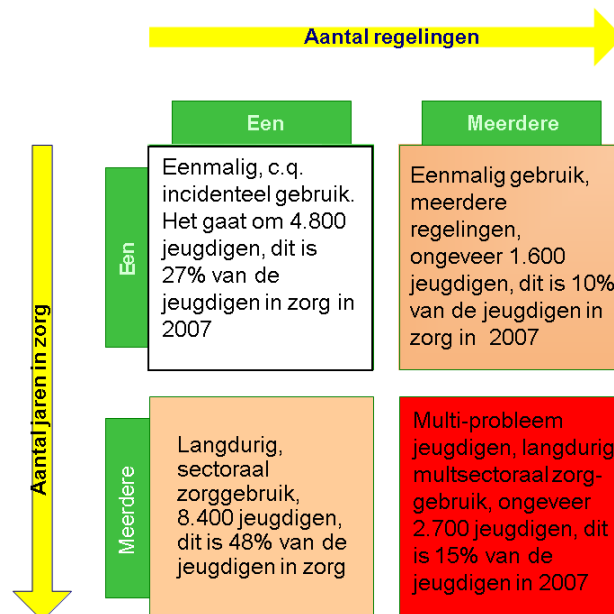





# BIJLAGE 1: PROVINCIE UTRECHT

## Provinciale jeugdzorg Utrecht 2007

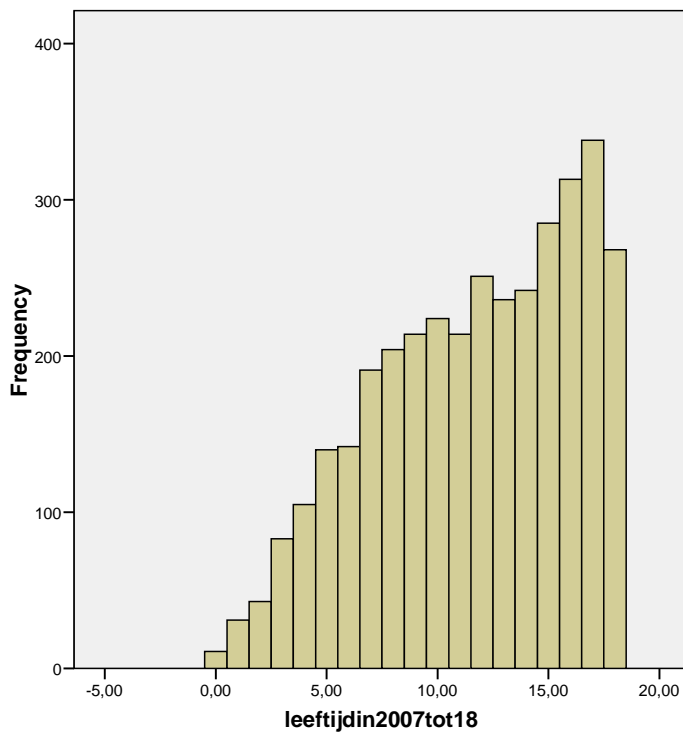

## Gesloten jeugdzorg

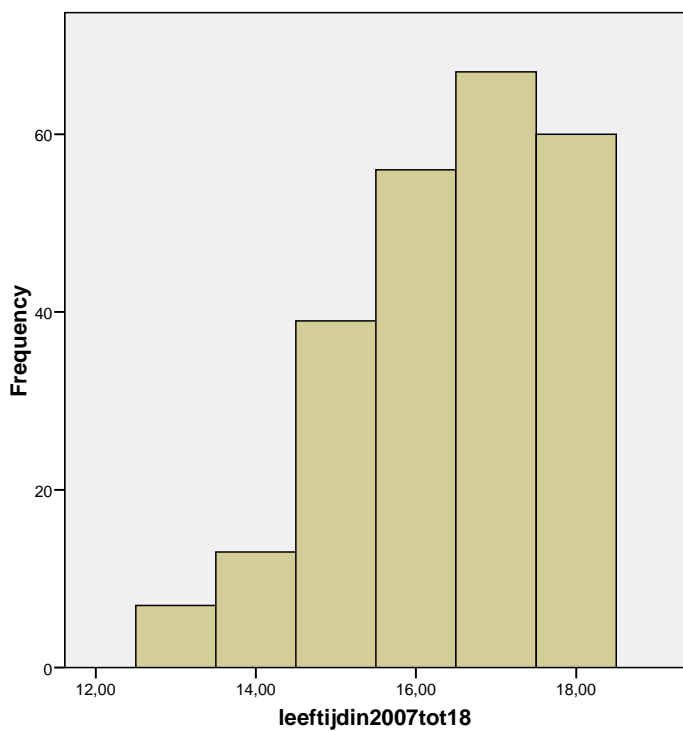

### Jeugd-ggz

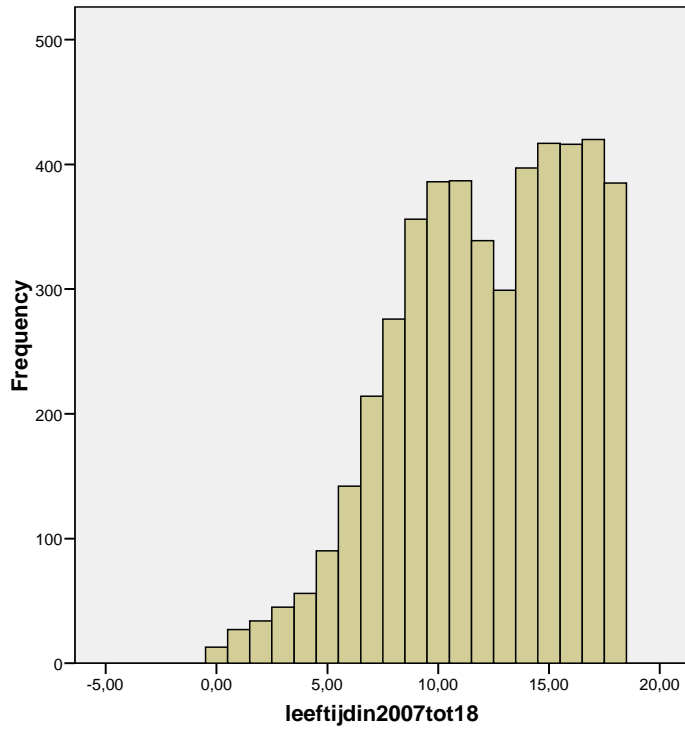

### Jeugd-lvg

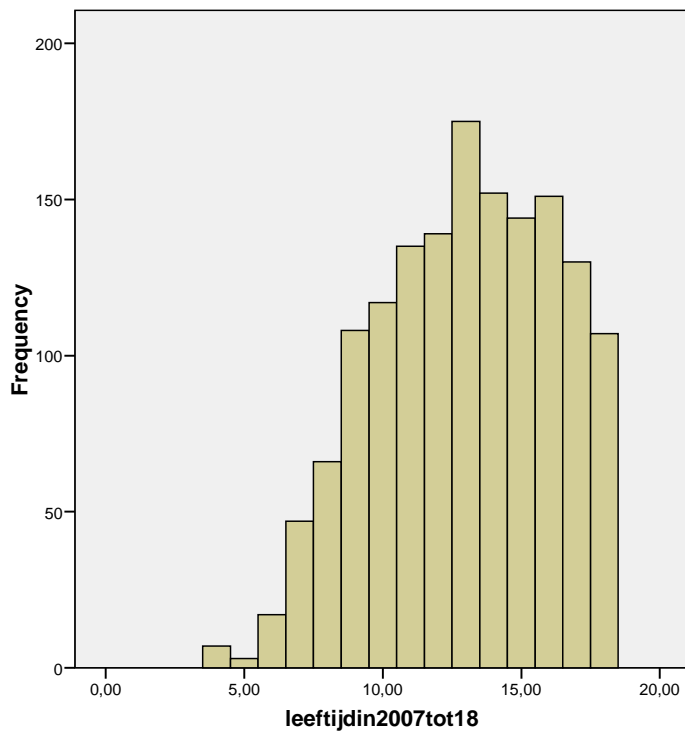

**PGB**

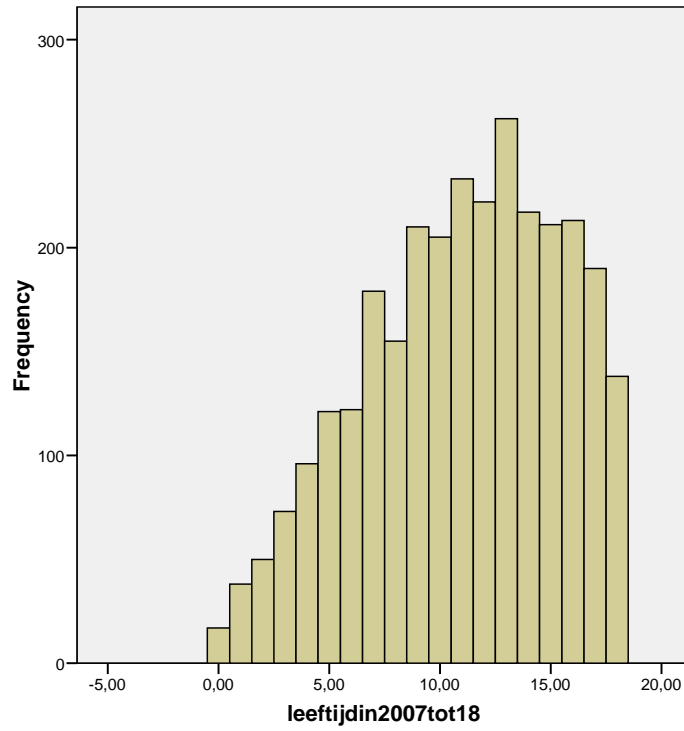

**TOG**

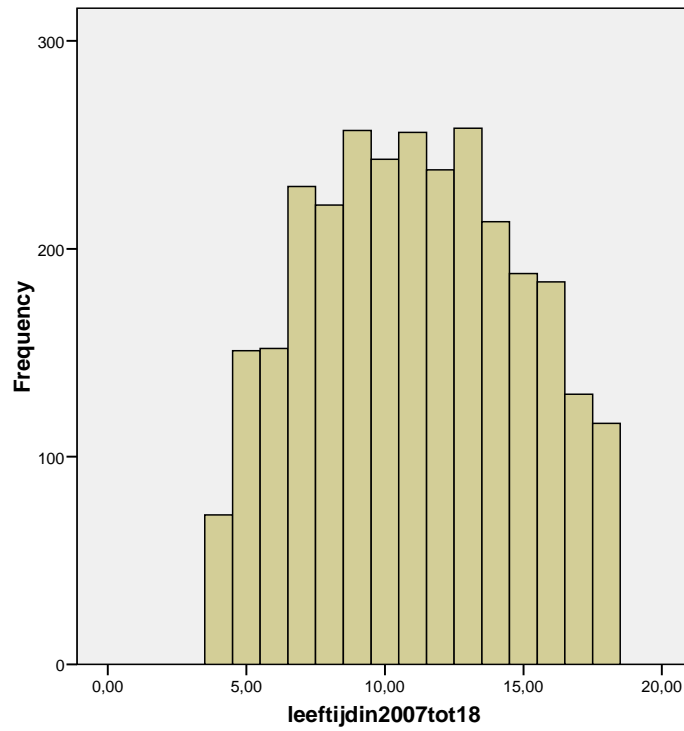

### Speciaal onderwijs

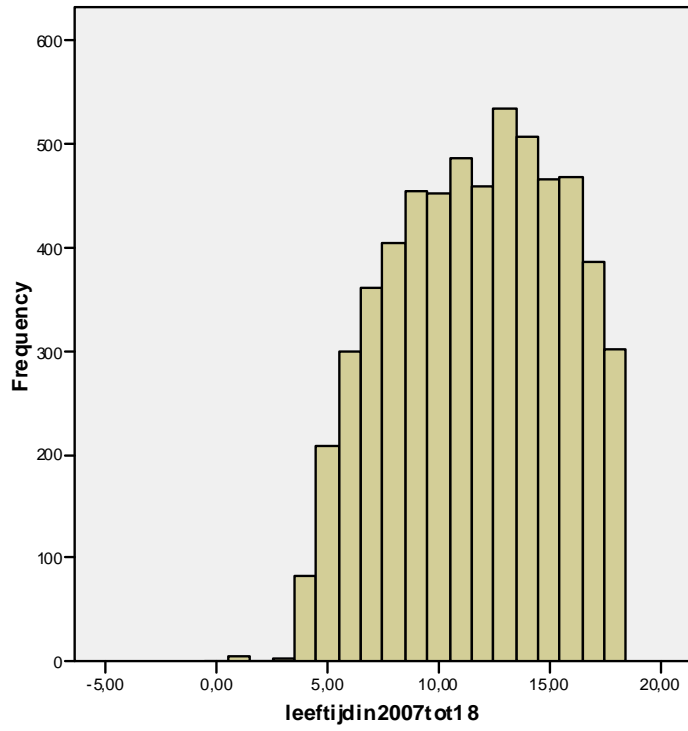

## BIJLAGE 2: PROVINCIE NOORD-BRABANT

### Bureau Jeugdzorg Noord-Brabant

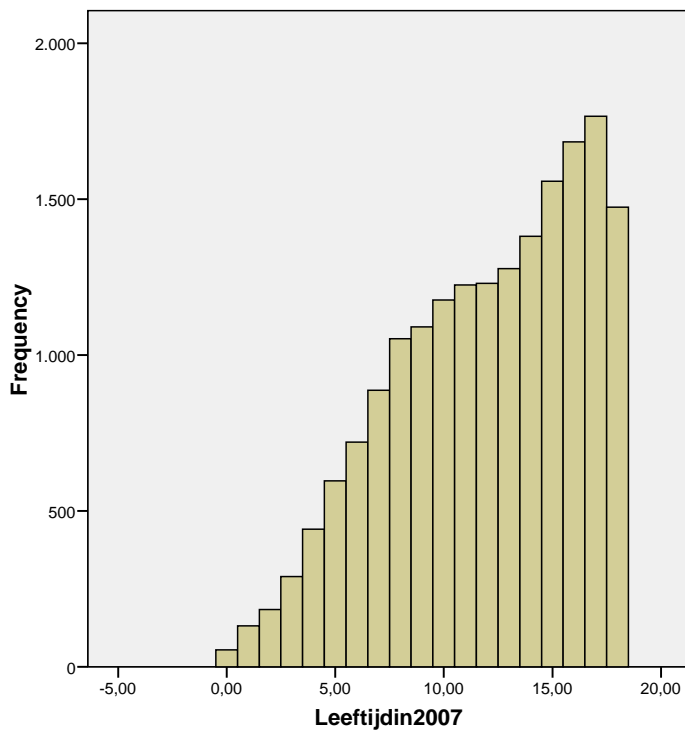

### Gesloten Jeugdzorg Noord-Brabant

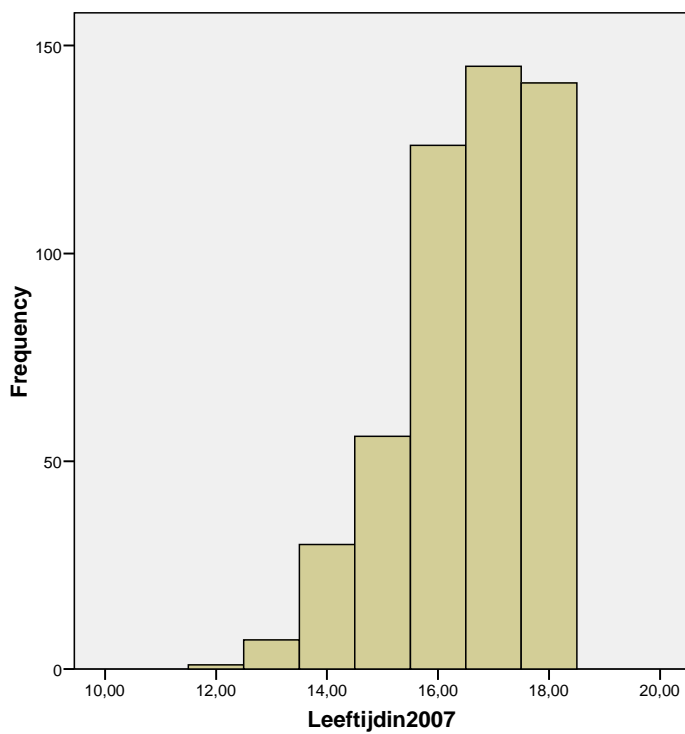

**Jeugd-ggz Noord-Brabant**

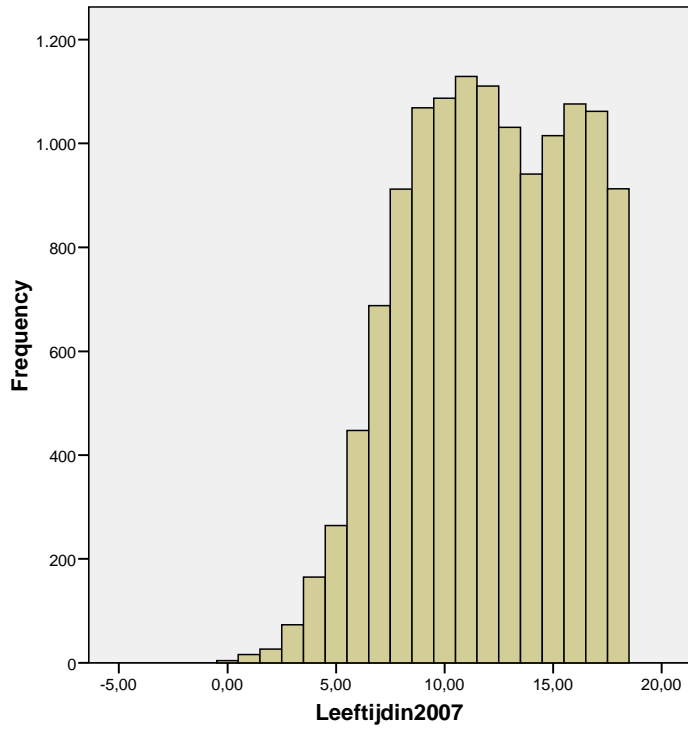

**Jeugd-lvg Noord-Brabant**

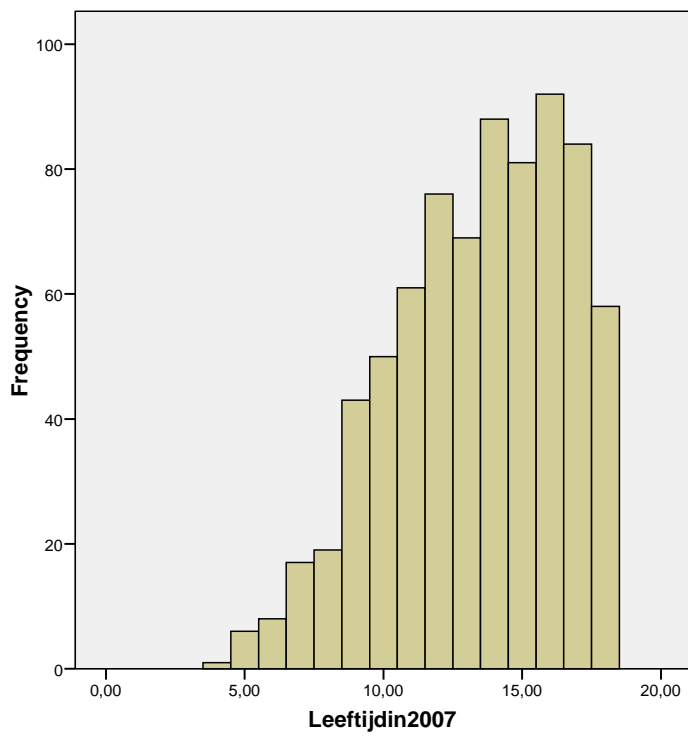

**PGB Noord-Brabant**

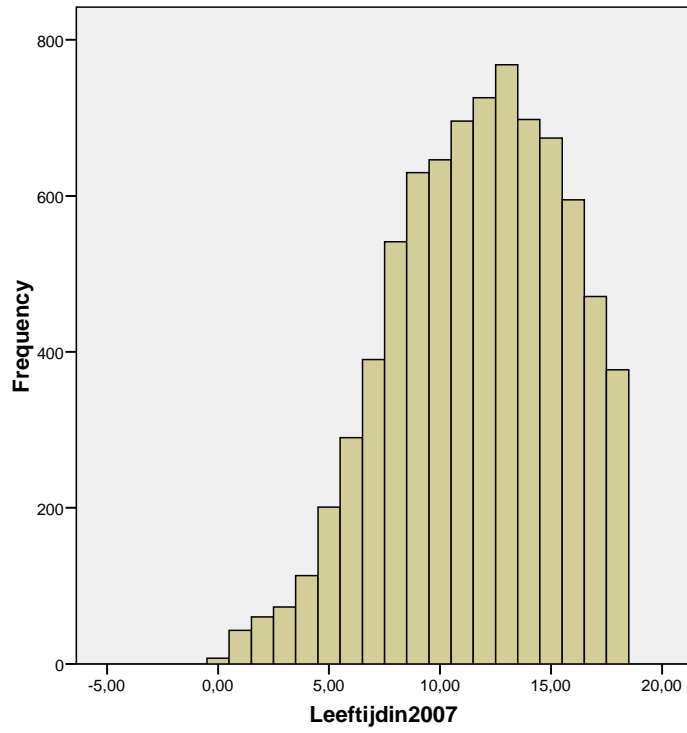

**TOG Noord-Brabant**

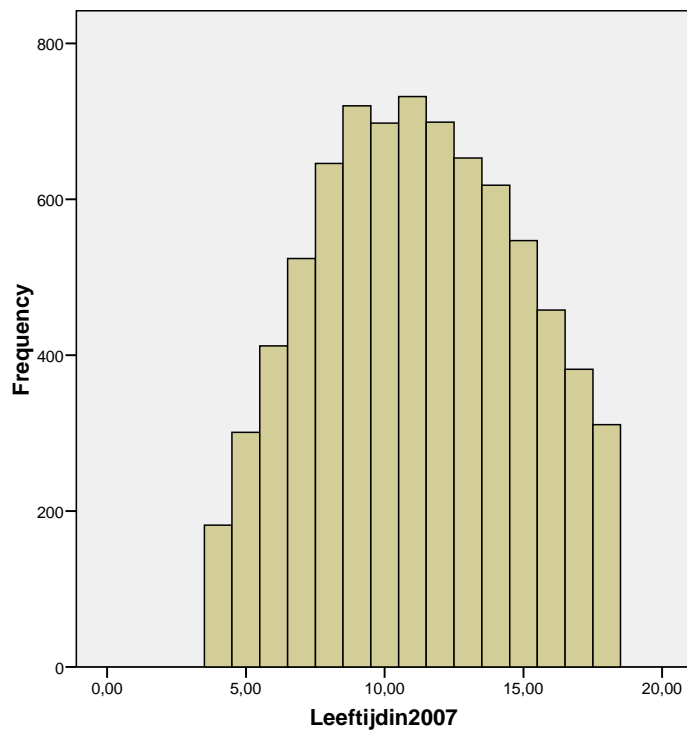

**Speciaal Onderwijs Noord-Brabant**